



Az OTP Supra Abszolút Hozamú Származtatott Alap

Tájékoztatója és Kezelési Szabályzata

Budapest, 2024. november

Az Alap Felügyeleti engedélyének száma: E-III/ E-III/110.652/2008

Kelte: 2008. május 07.

Hatályos: 2025.01.01.

TARTALOM

TÁJÉKOZTATÓ

| | | |
|-----|--|----|
| 1. | A BEFEKTETÉSI ALAP ALAPADATAI..... | 6 |
| 2. | AZ ALAPPAL KAPCSOLATOS HATÁROZATOK..... | 7 |
| 3. | AZ ALAP KOCKÁZATI PROFILJA | 8 |
| 4. | A BEFEKTETŐK RÉSZÉRE SZÓLÓ TÁJÉKOZTATÁS ELÉRHETŐSÉGE | 12 |
| 5. | ADÓZÁSI INFORMÁCIÓK..... | 12 |
| 6. | A BEFEKTETÉSI JEGYEK FORGALOMBA HOZATALA..... | 15 |
| 7. | AZ ALAPKEZELŐRE VONATKOZÓ INFORMÁCIÓK | 15 |
| 8. | A LETÉTKEZELŐRE VONATKOZÓ INFORMÁCIÓK | 17 |
| 9. | A KÖNYVVIZSGÁLÓRA VONATKOZÓ INFORMÁCIÓK | 18 |
| 10. | TANÁCSADÓKKAL KAPCSOLATOS INFORMÁCIÓK, AMELYEK DÍJAZÁSA AZ ALAP ESZKÖZEIBŐL TÖRTÉNIK..... | 18 |
| 11. | A FORGALMAZÓRA VONATKOZÓ INFORMÁCIÓK..... | 19 |
| 12. | AZ INGATLANÉRTÉKELŐRE VONATKOZÓ INFORMÁCIÓK | 22 |
| 13. | AZ ADOTT TÁRGYKÖRRE VONATKOZÓ EGYÉB INFORMÁCIÓK | 22 |
| 14. | NYILATKOZAT | 22 |
| 1. | AZ ALAP ALAPADATAI..... | 23 |
| 2. | AZ ALAPRA VONATKOZÓ EGYÉB ALAPINFORMÁCIÓK | 24 |
| 3. | AZ ALAPKEZELÉSRE, TOVÁBBÁ A BEFEKTETÉSI JEGYEK FORGALOMBA HOZATALÁRA ÉS FORGALMAZÁSÁRA VONATKOZÓ, VALAMINT AZ ALAP ÉS A BEFEKTETŐ KÖZÖTTI JOGVISZONYT SZABÁLYOZÓ JOGSZABÁLYOK FELSOROLÁSA | 24 |
| 4. | <i>A BEFEKTETÉS LEGFONTOSABB JOGI KÖVETKEZMÉNYEINEK LEÍRÁSA, BELEÉRTVE A JOGHATÓSÁGRA, AZ ALKALMAZANDÓ JOGRA ÉS BÁRMILYEN OLYAN JOGI ESZKÖZ MEGLÉTÉRE VAGY HIÁNYÁRA VONATKOZÓ INFORMÁCIÓKAT, AMELYEK AZ ABA LETELEPEDÉSE SZERINTI ORSZÁGBAN HOZOTT ÍTÉLETEK ELISMERÉSÉRŐL ÉS VÉGREHAJTÁSÁRÓL RENDELKEZNEK.....</i> | 26 |
| 5. | A BEFEKTETÉSI JEGYEK ISIN AZONOSÍTÓJA | 26 |
| 6. | A BEFEKTETÉSI JEGYEK NÉVÉRTÉKE | 26 |
| 7. | A BEFEKTETÉSI JEGYEK DEVIZANEME..... | 26 |
| 8. | A BEFEKTETÉSI JEGYEK ELŐÁLLÍTÁSÁNAK MÓDJA, A KIBOCSÁTÁSRA, ÉRTÉKESÍTÉSRE VONATKOZÓ INFORMÁCIÓK | 26 |

| | | |
|-----|--|----|
| 9. | A BEFEKTETÉSI JEGYRE VONATKOZÓ TULAJDONJOG IGAZOLÁSÁNAK ÉS NYILVÁNTARTÁSÁNAK MÓDJA..... | 27 |
| 10. | A BEFEKTETŐNEK A BEFEKTETÉSI JEGY ÁLTAL BIZTOSÍTOTT JOGAI (ANNAK LEÍRÁSA, HOGY AZ ALAP HOGYAN BIZTOSÍTJA A BEFEKTETŐKKEL VALÓ TISZTESSÉGES BÁNÁSMÓDOT, ÉS AMENNYIBEN VALAMELY BEFEKTETŐ KIVÉTELEZETT BÁNÁSMÓDBAN RÉSZESÜL, VAGY ERRE JOGOT SZEREZ, A KIVÉTELEZETT BÁNÁSMÓD LEÍRÁSA, A KIVÉTELEZETT BÁNÁSMÓDBAN RÉSZESÜLŐ BEFEKTETŐTÍPUSOK AZONOSÍTÁSA, VALAMINT ADOTT ESETBEN EZEK AZ ABA-HOZ VAGY AZ ABAK-HOZ FÜZŐDŐ JOGI ÉS GAZDASÁGI KÖTÖDÉSÉNEK LEÍRÁSA; AZ ADOTT TÁRGYKÖRRE VONATKOZÓ EGYÉB INFORMÁCIÓK | 27 |
| 11. | AZ ALAP BEFEKTETÉSI CÉLJAINAK, SPECIALIZÁCIÓJÁNAK LEÍRÁSA, FELTÜNTETVE A PÉNZÜGYI CÉLOKAT IS..... | 28 |
| 12. | BEFEKTETÉSI STRATÉGIA, AZ ALAP CÉLJAI MEGVALÓSÍTÁSÁNAK ESZKÖZEI | 28 |
| 13. | AZON ESZKÖZKATEGÓRIÁK MEGJELÖLÉSE, AMELYEKBE AZ ALAP BEFEKTETHET, KÜLÖN UTALÁSSAL ARRA VONATKOZÓAN, HOGY AZ ALAP SZÁMÁRA ENGEDÉLYEZETT A SZÁRMAZTATOTT ÜGYLETEK ALKALMAZÁSA | 28 |
| 14. | AZ EGYES PORTFOLIÓELEMÉK MAXIMÁLIS, ILLETVE MINIMÁLIS VAGY TERVEZETT ARÁNYA | 30 |
| 15. | A BEFEKTETÉSI POLITIKA MINDEN ESETLEGES KORLÁTOZÁSA, VALAMINT BÁRMELY OLYAN TECHNIKA, ESZKÖZ VAGY HITELFELVÉTELI JOGOSÍTVÁNY, AMELY AZ ALAP KEZELÉSÉHEZ FELHASZNÁLHATÓ, IDEÉRTVE A TŐKEÁTTÉTEL ALKALMAZÁSÁRA, KORLÁTOZÁSÁRA, A GARANCIÁK ÉS ESZKÖZÖK ÚJBÓLI FELHASZNÁLÁSÁRA VONATKOZÓ MEGÁLLAPODÁSOKAT ÉS AZ ALKALMAZHATÓ TŐKEÁTTÉTEL LEGNAGYOBB MÉRTÉKÉT | 31 |
| 16. | A PORTFOLIÓ DEVIZÁLIS KITETTSÉGE | 33 |
| 17. | A TŐKE-, ILLETVE HOZAMVÉDELMEZT BIZTOSÍTÓ BEFEKTETÉSI POLITIKA ÉS A MÖGÖTTES TERVEZETT TRANZAKCIÓK LEÍRÁSA | 33 |
| 18. | HITELFELVÉTELI SZABÁLYOK | 33 |
| 19. | AZON ÉRTÉKPAPÍROKAT KIBOCSÁTÓ VAGY GARANTÁLÓ ÁLLAMOK, ÖNKORMÁNYZATOK VAGY NEMZETKÖZI SZERVEZETEK, AMELYEKNEK AZ ÉRTÉKPAPÍRJAIBA AZ ALAP ESZKÖZEINEK TÖBB MINT 35 SZÁZALÉKÁT FEKTETI..... | 34 |
| 20. | A LEKÉPEZETT INDEX BEMUTATÁSA ÉS AZ EGYES ÉRTÉKPAPÍROK INDEXBELI SÚLYÁTÓL VALÓ ELTÉRÉSÉNEK MAXIMÁLIS NAGYSÁGA..... | 34 |
| 21. | AZON BEFEKTETÉSI ALAP BEFEKTETÉSI POLITIKÁJA, AMELYBE A BEFEKTETÉSI ALAPBA FEKTETŐ BEFEKTETÉSI ALAP ESZKÖZEINEK LEGALÁBB 20 SZÁZALÉKÁT MEGHALADÓ MÉRTÉKBEN KÍVÁN BEFEKTETNI..... | 34 |
| 22. | A CÉL-ÁÉKBV, ILLETVE ANNAK RÉSZALAPJÁNAK MEGNEVEZÉSE, A CÉL-ABA MEGNEVEZÉSE, LETELEPEDÉSÉRE VONATKOZÓ INFORMÁCIÓK | 34 |
| 23. | AZ ADOTT TÁRGYKÖRRE VONATKOZÓ EGYÉB INFORMÁCIÓK..... | 34 |

| | | |
|-----|---|----|
| 24. | A SZÁRMAZTATOTT ÜGYLETEKKEL KAPCSOLATOS INFORMÁCIÓK..... | 35 |
| 25. | INGATLANALAPRA VONATKOZÓ SPECIÁLIS RENDELKEZÉSEK | 36 |
| 26. | A KOCKÁZATI TÉNYEZŐK BEMUTATÁSA | 36 |
| 27. | A NETTÓ ESZKÖZÉRTÉK MEGÁLLAPÍTÁSA, KÖZZÉTÉTELÉNEK HELYE ÉS IDEJE, A HIBÁS NETTÓ ESZKÖZÉRTÉK SZÁMÍTÁS ESETÉN KÖVETENDŐ ELJÁRÁS..... | 39 |
| 28. | A PORTFOLIÓ ELEMEINEK ÉRTÉKELÉSE, AZ ÉRTÉKELÉSI ELJÁRÁSNAK ÉS AZ ESZKÖZÖK ÉRTÉKELÉSE SORÁN HASZNÁLT ÁRKÉPZÉSI MÓDSZERNEK A LEÍRÁSA, BELEÉRTVE A NEHEZEN ÉRTÉKELHETŐ ESZKÖZÖK ÉRTÉKELÉSE SORÁN A 38. §-NAK MEGFELELŐEN ALKALMAZOTT MÓDSZEREKET | 40 |
| 29. | A SZÁRMAZTATOTT ÜGYLETEK ÉRTÉKELÉSE | 44 |
| 30. | AZ ADOTT TÁRGYKÖRRE VONATKOZÓ EGYÉB INFORMÁCIÓK | 44 |
| 31. | A HOZAM MEGÁLLAPÍTÁSÁNAK ÉS KIFIZETÉSÉNEK FELTÉTELEI ÉS ELJÁRÁSA | 45 |
| 32. | HOZAMFIZETÉSI NAPOK..... | 45 |
| 33. | AZ ADOTT TÁRGYKÖRRE VONATKOZÓ EGYÉB INFORMÁCIÓK | 45 |
| 34. | A TŐKE MEGÓVÁSÁRA, ILLETVE A HOZAMRA VONATKOZÓ ÍGÉRET | 45 |
| 35. | AZ ADOTT TÁRGYKÖRRE VONATKOZÓ EGYÉB INFORMÁCIÓK | 45 |
| 36. | AZ ALAPOT TERHELŐ DÍJAK ÉS KÖLTSÉGEK MÉRTÉKE ÉS AZ ALAPRA TERHELÉSÜK MÓDJA | 45 |
| 37. | AZ ALAPOT ÉS A BEFEKTETŐKET TERHELŐ EGYÉB LEHETSÉGES KÖLTSÉGEK VAGY DÍJAK..... | 52 |
| 38. | HA AZ ALAP ESZKÖZEINEK LEGALÁBB 20 SZÁZALÉKÁT MÁS KOLLEKTÍV BEFEKTETÉSI FORMÁKBA FEKTETI, A BEFEKTETÉSI CÉLKÉNT SZEREPLŐ EGYÉB KOLLEKTÍV BEFEKTETÉSI FORMÁKAT TERHELŐ ALAPKEZELÉSI DÍJAK LEGMAGASABB MÉRTÉKE..... | 52 |
| 39. | A RÉSZALAPOK KÖZÖTTI VÁLTÁS FELTÉTELEI ÉS KÖLTSÉGEI | 53 |
| 40. | AZ ADOTT TÁRGYKÖRRE VONATKOZÓ EGYÉB INFORMÁCIÓK | 53 |
| 41. | A BEFEKTETÉSI JEGYEK VÉTELE..... | 53 |
| 42. | A BEFEKTETÉSI JEGYEK VISSZAVÁLTÁSA..... | 53 |
| 43. | A BEFEKTETÉSI JEGYEK FOLYAMATOS FORGALMAZÁSÁNAK RÉSZLETSZABÁLYAI | 55 |
| 44. | A BEFEKTETÉSI JEGYEK VÉTELI, ILLETVE VISSZAVÁLTÁSI ÁRÁNAK MEGHATÁROZÁSA | 56 |
| 45. | AZOKNAK A SZABÁLYOZOTT PIACOKNAK A FELTÜNTETÉSE, AHOL A BEFEKTETÉSI JEGYEKET FORGALMAZZÁK..... | 56 |

| | | |
|-----|---|-----------|
| 46. | AZOKNAK AZ ÁLLAMOKNAK A FELTÜNTETÉSE, AHOL A BEFEKTETÉSI JEGYEKET FORGALMAZZÁK | 56 |
| 47. | AZ ADOTT TÁRGYKÖRRE VONATKOZÓ EGYÉB INFORMÁCIÓK..... | 56 |
| 48. | AZ ALAP MÚLTBELI TELJESÍTMÉNYE | 57 |
| 49. | AZ ALAP BEFEKTETÉSI JEGYEI BEVONÁSÁNAK FELTÉTELEI..... | 58 |
| 50. | AZ ALAP MEGSZŰNÉSÉT KIVÁLTÓ KÖRÜLMÉNYEK, A MEGSZŰNÉS HATÁSA A BEFEKTETŐ JOGAIRA | 58 |
| 51. | MINDEN OLYAN TOVÁBBI INFORMÁCIÓ, AMELY ALAPJÁN A BEFEKTETŐK KELLŐ TÁJÉKOZOTTSÁGGAL TUDNAK HATÁROZNI A FELKÍNÁLT BEFEKTETÉSI LEHETŐSÉGRŐL | 59 |
| 52. | AZ ALAPKEZELŐ TÁRSASÁGRA VONATKOZÓ ALAPINFORMÁCIÓK | 62 |
| 53. | A LETÉTKEZELŐRE VONATKOZÓ ALAPINFORMÁCIÓK | 62 |
| 54. | A KÖNYVVIZSGÁLÓRA VONATKOZÓ ALAPINFORMÁCIÓK, FELADATAI..... | 63 |
| 55. | TANÁCSADÓRA VONATKOZÓ ALAPINFORMÁCIÓK..... | 64 |
| 56. | FORGALMAZÓKRA VONATKOZÓ ALAPINFORMÁCIÓK, FELADATAI | 64 |
| 57. | AZ INGATLANÉRTÉKELŐRE VONATKOZÓ ALAPINFORMÁCIÓK..... | 65 |
| 58. | A PRIME BRÓKERRE VONATKOZÓ INFORMÁCIÓK | 65 |
| 59. | HARMADIK SZEMÉLYRE KISZERVEZETT TEVÉKENYSÉGEK LEÍRÁSA, AZ ESETLEGES ÖSSZEFÉRHETETLENSÉGEK BEMUTATÁSA, HARMADIK SZEMÉLYRE KISZERVEZETT TEVÉKENYSÉGEK LEÍRÁSA, AZ ESETLEGES ÖSSZEFÉRHETETLENSÉGEK BEMUTATÁSA | 65 |
| 60. | MELLÉKLETEK | 67 |

TÁJÉKOZTATÓ

I. Az Alapra vonatkozó alapinformációk

1. A BEFEKTETÉSI ALAP ALAPADATAI

1.1 Az Alap neve

OTP Supra Abszolút Hozamú Származtatott Alap

1.2 Az Alap rövid neve

OTP Supra Abszolút Hozamú Származtatott Alap

1.3 Az Alap székhelye

1026 Budapest, Riadó u. 1-3., Magyarország

1.4 Az Alapkezelő neve

OTP Alapkezelő Zrt.

1.5 A Letétkezelő neve

OTP Bank Nyrt.

1.6 A Forgalmazó neve

1.6.1 A Vezető Forgalmazó:

OTP Bank Nyrt.

1.6.2 A Társforgalmazók:

UniCredit Bank Hungary Zrt., Erste Befektetési Zrt., SPB Befektetési Zrt., Raiffeisen Bank Zrt., Concorde Értékpapír Zrt., CIB Bank Zrt., Equilor Befektetési Zrt., MBH Bank Nyrt., MBH Befektetési Bank Zrt., Patria Finance Magyarországi Fióktelepe.

1.7 Az Alap működési formája

Nyilvános

1.8 Az Alap fajtája

Nyíltvégű

1.9 Az Alap futamideje

Határozatlan

1.10 Az Alap harmonizációja

A Felügyelet által engedélyezett, az ABAK-irányelv szerint harmonizált befektetési alap.

1.11 Az Alap által kibocsátott sorozatok száma, jelölése, annak feltüntetése, hogy az egyes sorozatok milyen jellemzőkben térnek el egymástól

Az Alap által kibocsátott sorozatok száma kettő, jelölésük „A”, és „I” sorozat. A Befektetési Jegyek névértéke 1,- Ft, Kibocsátási és Elszámolási Pénzneme magyar forint.

A különböző Befektetési Jegy sorozatok eltérnek egymástól:

- a forgalmazás során vásárlásra jogosultak köre tekintetében:

Az „A” sorozatú Befektetési Jegyek befektetői körére vonatkozóan nincs korlátozás, azt mindazok megvásárolhatják, amelyek/akik a forgalmazás helye szerinti joghatóság szabályai szerint jogalanyisággal rendelkeznek és eleget tesznek a forgalmazási feltételekben meghatározott szabályoknak. Magyarországon a Befektetési Jegyeket devizabelföldi és – amerikai személyek kivételével - devizakülföldi természetes és jogi személyek vásárolhatják meg.

Az „I” sorozatú Befektetési Jegyek forgalomképessége korlátozott, azokat kizárólag az Alapkezelő által megkeresett Szakmai Befektetők vásárolhatják meg.

- a felszámított díjak és jutalékok mértéke szerint:
A különböző sorozatok eltérnek egymástól az Alap által az Alapkezelőnek fizetett alapkezelési díj tekintetében, illetve a folyamatos forgalmazás során felszámított vételi, és visszaváltási jutalékok tekintetében.
- a Forgalmazási Helyek tekintetében:
Az „A” sorozatú Befektetési Jegyek a forgalmazás során a 2.a. sz. mellékletben meghatározott a Vezető Forgalmazóhoz kapcsolódó, illetve a 2.c.-2.m. sz. mellékletben meghatározott a Társforgalmazókhoz kapcsolódó Forgalmazási Helyeken, az „I” sorozatú Befektetési Jegyek a 2.b. számú mellékletben meghatározott Forgalmazási Helyeken érhetők el.

A Befektetési Jegyek típusa: névre szóló, előállításuk módja: dematerializált forma.

1.12 A befektetési alap külön jogszabály szerinti elsődleges eszközkategória típusa

Értékpapír alap.

A kollektív befektetési formák befektetési és hitelfelvételi szabályairól szóló 78/2014. (III. 14.) Kormányrendelet alapján az Alap típusa: abszolút hozamú alap, alkategóriája: származtatott alap.

1.13 Az Alapra vonatkozó tőke- vagy hozamgarancia, illetve tőke- vagy hozamvédelem

Nem alkalmazandó.

1.14 Az adott tárgykörre vonatkozó egyéb információ

Nem alkalmazandó.

2. AZ ALAPPAL KAPCSOLATOS HATÁROZATOK

2.1 Az Alap Kezelési Szabályzatának, Tájékoztatójának, Kiemelt Információkat Tartalmazó Dokumentumának, és Hirdetményének Alapkezelő általi elfogadásának időpontja, az alapkezelői határozat száma

Az Alapkezelő a 2008. január 21-én kelt, 2/2008(01.21.) sz. Igazgatósági Határozattal döntött az Alap létrehozataláról.

Az Alapkezelő a 2017. december 18-án kelt, 3/2017(12.18.) sz. Igazgatósági Határozattal döntött az „I” sorozatú Befektetési Jegyek forgalomba hozataláról.

2.2 Az Alap Kezelési Szabályzatának, Tájékoztatójának, Kiemelt Információkat Tartalmazó Dokumentumának, és a Hirdetményének Felügyelet általi elfogadásának időpontja, a határozat száma

A Felügyelet az E-III/110.652/2008. sz. határozatával, 2008.05.07-én engedélyezte a Befektetési Jegyek nyilvános forgalombahozatalát.

A Felügyelet az „I” sorozatra vonatkozóan az H-KE-III-81/2018. sz. határozatával, 2018.02.16-án engedélyezte a Befektetési Jegyek nyilvános forgalomba hozatalát.

2.3 Az Alap Felügyelet általi nyilvántartásba vételéről hozott határozat száma, kelte

A Felügyelet az E-III/110.652-1/2008 2008.05.14-én vette nyilvántartásba az Alapot.

2.4 Az Alap nyilvántartási száma

Az Alap nyilvántartási száma (lajstromszáma): 1111-276

2.5 A Tájékoztató és a Kezelési Szabályzat jóváhagyásáról, módosításáról szóló alapkezelői határozatok száma, ideje

Az Alapkezelő a Befektetési Jegyek Budapesti Értéktőzsdéről történő kivételése kapcsán a 2017. szeptember 12-én kelt 8/2017(09.12.) sz. Igazgatósági Határozattal döntött a Kezelési Szabályzat módosításáról.

Az Alapkezelő az „I” sorozatú Befektetési Jegyek forgalomba hozatala kapcsán a 2017. december 18-án kelt, 3/2017(12.18.) sz. Igazgatósági Határozattal döntött a Kezelési Szabályzat módosításáról.

Az Alapkezelő az 55/2024 (III.7.) Korm. rendelettel módosított a kollektív befektetési formák befektetési és hitelfelvételi szabályairól szóló 78/2014. (III. 14.) Kormányrendeletnek való megfelelés érdekében, a 2024. június 21-én kelt 1/2024 (06.21) sz. Igazgatósági Határozattal döntött a Kezelési Szabályzat módosításáról.

2.6 A Tájékoztató és a Kezelési Szabályzat módosításának jóváhagyásáról szóló Felügyeleti határozatok száma, ideje

| Felügyeleti határozat kelte | Felügyeleti határozat száma |
|-----------------------------|-----------------------------|
| 2008.05.07. | E-III/110.652/2008. |
| 2008.05.14. | E-III/110.652-1/2008. |
| 2009.10.21. | EN-III/ÉA-209/2009 |
| 2010.12.02. | KE-III-515/2010 |
| 2012.05.11. | H-KE-III-158/2012 |
| 2013.05.16. | H-KE-III-268/2013 |
| 2014.02.17. | H-KE-III-161/2014 |
| 2014.12.17. | H-KE-III-862/2014 |
| 2015.09.01. | H-KE-III-771/2015 |
| 2017.10.18. | H-KE-III-726/2017 |
| 2018.02.16. | H-KE-III-81/2018 |
| 2019.07.23. | H-KE-III-425/2019 |
| 2022.01.10. | H-KE-III-22/2022 |
| 2022.02.28. | H-KE-III-131/2022 |
| 2022.12.20. | H-KE-III-834/2022 |
| 2023.11.29. | H-KE-III-800/2023 |
| 2024.09.10. | H-KE-III-626/2024 |
| 2024.11.28. | H-KE-III-869/2024 |

2.7 Az adott tárgykörre vonatkozó egyéb információ

Nem alkalmazandó.

3. AZ ALAP KOCKÁZATI PROFILJA

3.1 Az Alap célja

Az OTP Supra Abszolút Hozamú Származtatott Alap célja a kockázatmentes hozamot meghaladó megtérülés elérése a minimálisan ajánlott öt éves befektetési időtávon. Ennek érdekében az Alapkezelő abszolút hozam stratégiát követ, az Alap portfolióját aktívan kezelve. Az Alapkezelő az Alap vagyont legszélesebb lehetséges befektetési területen és globálisan fektetheti be: bankbetétekbe, állampapírokba, vállalati és eszközfedezeti kötvényekbe, devizákba, befektetési jegyekbe, egyéb befektetési eszközökbe, korlátozottan részvényekbe, valamint ezekre és árupiaci termékekre, kamatokra, indexekre vonatkozó származtatott ügyletekbe. Az Alap az OECD országok körén kívül is vállalhat deviza és egyéb kockázatokat, emellett felvehet nem befektetési minőségű hitelkockázatot hordozó pozíciókat is. A hagyományos hosszú pozíciókon kívül az Alap felvehet rövid pozíciókat is, amely esetben az áresésből profitálhat. Az Alap kifejezetten kockázatos, különösen a származtatott ügyletek és a tőkeáttételes pozíciók felvételének lehetősége miatt. Az Alap befektetéseit nem köthetők előre meghatározott piacokhoz, eszközosztályokhoz, vagy piaci régiókhoz. Az Alapkezelő a várakozásainak megfelelően, saját belátása és döntése alapján elsősorban fundamentális faktorokra, kisebb részben technikai tényezőkre alapozza befektetési döntéseit és pozícióinak felvállalását a várható hozamok és kockázatok mérlegelésével.

3.2 *Annak a jellemző befektetőnek a profilja, akinek az Alap Befektetési Jegyeit szánják*

Az Alap által kibocsátott „A” sorozatú Befektetési Jegyeket Magyarországon devizabelföldi és – amerikai személyek kivételével - devizakülföldi természetes és jogi személyek (az „I” sorozatú Befektetési Jegyeket kizárólag az Alapkezelő által megkeresett Szakmai Befektetők) vásárolhatják meg, amennyiben eleget tesznek a forgalombahozatali feltételekben meghatározott szabályoknak. A befektetési jegyeket az Amerikai Egyesült Államok területén és az amerikai személyek számára és/vagy javára nem lehet felajánlani, értékesíteni, illetőleg továbbítani.

Az Alapot kockázatvállaló ügyfeleinknek ajánljuk, hosszú távú pénzügyi célok megvalósításához, több elemű befektetési portfólió részeként.

Az „A” sorozatú Befektetési Jegyek a lehetséges befektetők köre alapján, - a Kbtv. 67. § (1) bekezdés b) pont fogalomrendszerében - lakossági befektetőknek forgalomba hozott befektetési jegyekként határozhatók meg, ez azonban nem értelmezhető a befektetői körre vonatkozóan meghatározott korlátként, azaz az „A” sorozatú Befektetési Jegyeket mind lakossági, mind Szakmai Befektetők megvásárolhatják.

Az „I” sorozatú Befektetési Jegyek forgalmazás során történő megvásárlására kizárólag az Alapkezelő által megkeresett Szakmai Befektetők jogosultak.

3.3 *Azon eszközkategóriák, amelyekbe az Alap befektethet, külön utalással arra vonatkozóan, hogy az Alap számára engedélyezett-e a származtatott ügyletek alkalmazása*

Állampapírok és állam által garantált értékpapírok

Az állampapír az Európai Unió, az Európai Unió valamely tagállama, ideértve annak kormányzati szervét, ügynökségét vagy különleges célú gazdasági egységét, az Európai Unió szövetségi államberendezkedésű tagállama esetében a szövetség tagjai, több tagállam közös különleges célú gazdasági egysége, több tagállam által finanszírozás mobilizálása, valamint súlyos finanszírozási problémákkal küzdő vagy finanszírozási szempontból veszélyeztetett tagjai számára pénzügyi segítségnyújtás céljából alapított nemzetközi pénzügyi intézmény, vagy az Európai Beruházási Bank által kibocsátott hitelviszonyt megtestesítő értékpapír.

Bankbetétek (látra szóló betét vagy lekötött betét)

Az Alapkezelő az Alap likviditásának biztosítása érdekében, illetve abban az esetben, ha az Alap szabad tőkéjét értékpapírokba megfelelően befektetni nem tudja, az Alap szabad tőkéjét hitelintézeteknél elhelyezett, látra szóló vagy felmondható betétekben helyezheti el, feltéve hogy a hitelintézet létesítő okirat szerinti székhelye az Európai Unió valamely tagállamának területén található, vagy amennyiben a hitelintézet székhelye nem egy tagállam területén található, olyan prudenciális szabályok hatálya alá tartozik, amelyek a Felügyelet megítélése szerint egyenértékűek a közösségi jogszabályokban megállapított előírásokkal.

Értékpapír finanszírozási ügyletek

Repó és fordított repó ügyletek

A repó és fordított repó ügylet olyan, megállapodásban szabályozott ügylet, amellyel egy szerződő fél értékpapírokat, illetve értékpapírok tulajdonjogához kapcsolódó olyan garantált jogokat ruház át, amelyek esetében a garanciát olyan elismert tőzsde bocsátja ki, amely az értékpapírokhoz való jogokkal rendelkezik, úgy, hogy a megállapodás nem teszi lehetővé a szerződő fél számára, hogy az adott értékpapírt egyszerre több szerződő félre ruházza át vagy adja biztosítékul, továbbá kötelezettséget ír elő azoknak, illetve azokat helyettesítő, ugyanolyan típusú értékpapíroknak meghatározott áron történő visszavásárlására, az átruházó szerződő fél által meghatározott vagy meghatározandó jövőbeli időpontban; a megállapodás az értékpapírokat, illetve árukat eladó szerződő fél szempontjából repomegállapodásnak, az azokat megvásárló szerződő fél szempontjából fordított repomegállapodásnak tekintendő.

Vétel-eladás ügylet (buy-sell back) és eladás-visszavásárlás ügylet (sell-buy back)

Olyan ügylet, amellyel egy szerződő fél értékpapírokat, illetve értékpapírok tulajdonjogához kapcsolódó garantált jogokat vásárol vagy ad el, és amely ügylet során vállalja, hogy meghatározott áron, valamely jövőbeli időpontban ugyanolyan típusú értékpapírokat, vagy ilyen garantált jogokat ad el, illetve vásárol vissza; az adott ügylet az értékpapírokat, vagy garantált jogokat megvásárló szerződő fél szempontjából vétel-eladás ügyletnek, az azokat eladó szerződő fél szempontjából pedig eladás-visszavásárlás ügyletnek minősül.

Értékpapír kölcsönbe adása és értékpapír kölcsönbe vétele

Olyan ügylet, amellyel egy szerződő fél értékpapírokat ad át azzal a kötelezettségvállalással, hogy a kölcsönbe vevő azonos értékpapírokat, fog visszaadni valamely konkrét jövőbeli időpontban vagy amikor a kölcsönbe adó erre kéri;

az ügylet az értékpapírokat átadó szerződő fél szempontjából értékpapír kölcsönbe adásának, az átvevő szerződő fél szempontjából pedig értékpapír kölcsönbe vételének tekintendő.

Jelzáloglevelek és egyéb eszközfedezett kötvények

Az Alap a jelzálog-hitelintézetéről és a jelzáloglevélről szóló 1997. évi XXX. törvény alapján nyilvánosan kibocsátott hazai jelzáloglevelek mellett külföldi jelzálog-hitelintézetek által nyilvánosan kibocsátott jelzálogleveleket is vásárolhat.

Egyéb, hitelviszonyt megtestesítő értékpapírok, pénzüpi eszközök

Az egyéb szervezetek (pl. gazdasági társaságok, hitelintézetek, önkormányzatok, egyéb intézmények) által kibocsátott kötvények, pénzüpi eszközök, illetve a Bszt. 4. § (2) bekezdés 2a. pontja szerinti állampapírnak nem minősülő, a Gazdasági Együttműködési és Fejlesztési Szervezet (OECD) Európai Unió tagállamán kívüli tagállama vagy ilyen OECD tagállam jegybankja által kibocsátott, vagy általa garantált, hitelviszonyt megtestesítő értékpapírok.

Kollektív befektetési értékpapírok

Az Alap portfóliójában a befektetési jegyek és egyéb kollektív értékpapírok megengedettek a befektetési politikára vonatkozó korlátozások betartásával.

Egyéb, külföldön kibocsátott értékpapírok

A külföldi jogszabályok alapján külföldön olyan értékpapírok is kibocsáthatóak, amelyeknek nincs hazai megfelelőjük. Az Alapkezelő a befektetési politikára vonatkozóan meghatározott korlátozások betartása mellett ezen értékpapírokat is megvásárolhatja az Alap részére.

Deviza eszközök

Az Alapkezelő az Alap vagyonát külföldi devizában denominált eszközökbe, devizapárokba vagy azokra szóló derivatívákba is befektetheti.

Részvények

A részvény tagsági jogokat, részvénytársaságban való részesedést megtestesítő értékpapír.

Származtatott eszközök

Az Alap a 78/2014 (III.14.) Kormányrendelet 22. § (1) bekezdésében felsorolt feltételeknek megfelelő származtatott ügyleteket köthet, ezen belül elsősorban az alábbiakat:

A megengedett származtatott eszközök köre:

Szabályozott piacokon forgalmazott származtatott pénzügyi eszközök, beleértve az ezekkel egyenértékű készpénz-elszámolású eszközöket, továbbá tőzsdén kívüli, nem szabványosított származtatott pénzügyi eszközök (OTC származtatott ügyletek), feltéve hogy:

- a) ezen OTC származtatott ügyletek alapul szolgáló eszközei a megengedett eszközök körébe tartozó eszközök, továbbá olyan pénzügyi indexek, kamatlábak, devizaárfolyamok vagy valuták, amelyekbe az Alap a Kezelési Szabályzata szerinti befektetési célkitűzései értelmében befektethet;
- b) ezen OTC származtatott ügyletekben részt vevő üzletfelek prudenciális felügyelet hatálya alatt álló és a Felügyelet által engedélyezett kategóriákba tartozó intézmények, továbbá
- c) ezen OTC származtatott ügyletek megbízható és ellenőrizhető napi értékelése biztosított és az Alap kezdeményezésére egy ellentételező ügylettel bármikor tisztességes piaci értéken eladhatók, felszámolhatók vagy lezárhatók.

Az Alap teljeshozam-csereügyletet – olyan származtatott ügylet, amelyben egy szerződő fél egy referenciakötelezettség teljes gazdasági eredményét, ideértve a kamat- és díjbevételeket, az árfolyamváltozásból eredő nyereséget és veszteséget, valamint a hitelvesztéseket, átruhazza egy másik szerződő félre – is köthet.

3.4 Figyelemfelhívás az Alap Kezelési Szabályzatának azon pontjára vonatkozóan, mely az Alap kockázati tényezőinek bemutatását tartalmazza

Az Alapra vonatkozó jelentős kockázati tényezők bemutatása a Kezelési Szabályzat 26. pontjában található.

3.5 A származtatott ügyletek alkalmazásának célja, lehetséges hatása a kockázati tényezők alakulására

Az Alap fedezeti céllal és a portfólió hatékony kialakításának érdekében alkalmaz származtatott ügyleteket. A fedezeti célú ügyletek csökkentik az alap deviza vagy egyéb eszközökben fennálló kockázatát. A portfólió hatékony

kialakításának érdekében felvett pozíciók alkalmazásával származtatott eszközökön keresztül vállalunk piaci kitétséget, amely növelheti a portfólió kockázatát a származtatott ügyletekkel kapcsolatban felmerülő nemteljesítési kockázaton keresztül.

3.6 Figyelemfelhívás az egy adott intézménnyel szembeni 20%-ot meghaladó kitétségből fakadó speciális kockázatokra

Az Alap alábbi intézményekkel vagy kollektív befektetési formákkal szembeni, az adott intézmény vagy az adott kollektív befektetési forma által kibocsátott átruházható értékpapírokba vagy pénzügyi eszközökbe történő befektetésekből, az adott intézménnyel elhelyezett betétekből, és az adott intézménnyel kötött OTC származtatott ügyletekből eredő összevont kockázati kitétsége meghaladhatja az Alap eszközeinek 20 százalékát:

- OTP Bank Nyrt.
- K&H Bank Zrt.
- ING Bank N. V. Magyarországi Fióktelepe
- Raiffeisen Bank Zrt.
- OTP Tőkegarantált Rövid Kötvény Alap
- OTP Dollár Rövid Kötvény Alap
- OTP Euró Rövid Kötvény Alap
- OTP Prémium Pénzügyi Alap

A felsorolt intézmények valamelyikének nemteljesítése az Alap nettó eszközértékének jelentős csökkenését okozhatja.

A fenti intézmények körének változásáról az Alapkezelő közleményben értesíti a befektetőket és ezzel egyidejűleg a Felügyeletet.

3.7 Figyelemfelhívás az Alap befektetési politikájának azon részére, hogy az Alap alapvetően nem az átruházható értékpapírok, vagy pénzügyi eszközök közé tartozó eszközkategóriákba fektet be, vagy leképez egy meghatározott indexet

Nem alkalmazandó.

3.8 Figyelemfelhívás arra, hogy a nettó eszközérték a portfólió lehetséges összetételénél fogva jelentősen ingadozhat

A gazdasági és politikai környezetben, a jegybankok monetáris politikájában, a kibocsátók és bankbetétet elfogadó hitelintézetek üzleti tevékenységében, a kibocsátók és bankbetétet elfogadó hitelintézetek fizetőképességében és annak megítélésében, a kereslet-kínálat viszonyában bekövetkező változások hatására az Alap portfóliójában szereplő befektetési eszközök piaci árfolyama ingadozhat. Az árfolyam-ingadozások hatását az Alapkezelő a portfólió diverzifikálásával csökkentheti, de nem tudja teljesen kiküszöbölni, ezért előfordulhat, hogy az Alap egy jegyre jutó nettó eszközértéke egyes időszakokban csökken, ez szélsőséges esetben az Alap saját tőkéjének elvesztését eredményezheti.

3.9 Figyelemfelhívás arra, hogy az Alap a – Felügyelet engedélye alapján- eszközeinek akár 100 százalékát fektetheti olyan, különböző átruházható értékpapírokba és pénzügyi eszközökbe, amely valamely EGT-állam, annak önkormányzata, harmadik ország, illetve olyan nemzetközi szervezet bocsátott ki, amelynek egy vagy több tagállam is tagja

Az Alap eszközeinek akár 100 százalékát fektetheti valamely EGT-állam, vagy az OECD tagállama által kibocsátott vagy garantált értékpapírokba és nemzetközi pénzügyi intézmény által kibocsátott vagy garantált hitelviszonyt megtestesítő értékpapírokba, azzal a korlátozással, hogy eszközeinek legfeljebb 35 százalékát fektetheti egy adott sorozatba tartozó értékpapírba.

3.10 Az adott tárgykörre vonatkozó egyéb információ

Fenntarthatósági kockázatok: olyan környezeti, társadalmi vagy irányítási esemény vagy körülmény, melynek bekövetkezése, illetve fennállása tényleges vagy potenciális, lényeges negatív hatást gyakorolhat a befektetés értékére.

A környezeti hatásokból eredő fenntarthatósági kockázatok közé tartozik például klímaváltozással összefüggő folyamatok nem megfelelő kezelése, a társadalmi hatások között a nemzetközileg elismert munkajogi szabályok érvényesítésének az elmulasztása, vagy a nemek közötti béregyenlőtlenség megszüntetésére tett erőfeszítések elégtelensége, míg a vállalatirányítás körében például a munkavállalói jogok be nem tartása és az adatvédelmi követelmények történő meg nem felelés.

A fenntarthatósági kockázatok önmagukban is jelentősek lehetnek, de bekövetkezésük esetén más kockázati tényezőkre is lényeges hatással bírhatnak, és negatívan befolyásolhatják pl. a piaci kockázat, a likviditási kockázat, a hitelkockázat, vagy a működési kockázat mértékét, illetve hátrányosan befolyásolhatják az Alap befektetéseinek értékét, beleértve a teljes értékvesztést is, ezáltal kedvezőtlen hatást gyakorolhatnak az Alap teljesítményére. Ebből kifolyólag a fenntarthatósági kockázatokat a normál kockázatok között vesszük figyelembe.

A környezeti, társadalmi és vállalatirányítási szempontokból eredő fenntarthatósági kockázatok megjelenhetnek társaság-specifikus módon, amikor a fenntarthatósági követelményeknek meg nem felelő társaságok által kibocsátott pénzügyi eszközök piaci értéke a fenntarthatósági kockázatok eredményeként csökkenhet, amit okozhatnak a társaság jó hírnevét érintő események, a társaságot érintő szankciók, de akár például a klímaváltozás által előidézett fizikai jellegű kockázatok is.

A fenntarthatósági kockázatok működési kockázatban való megjelenését idézheti elő, és ezáltal az Alap számára veszteséget okozhat, ha az Alapkezelő vagy az általa igénybe vett szolgáltatók nem fordítanak megfelelő figyelmet a környezeti, társadalmi és vállalatirányítási szempontoknak.

Az Alapkezelő az Alapot érintő befektetési döntéseinek meghozatala során figyelembe veszi és megfelelően mérlegeli a befektetéssel kapcsolatos kockázatok között a környezeti, társadalmi és vállalatirányítási aspektusokból eredő fenntarthatósági kockázatokat is. A fenntarthatósági kockázatok befektetési döntésekbe való integrálásának az a célja, hogy azok a lehető leghamarabb felismerhetők legyenek, és az Alap eszközeire gyakorolt hatásuk megfelelően kezelhető és csökkenthető legyen.

Az Alapkezelő az általa alkalmazott kockázatkezelési eljárások során számba veszi és méri a jelen pontban felsorolt, az Alapra vonatkozó valamennyi kockázatot, így ezek között a környezeti, társadalmi és vállalatirányítási szempontokból eredő fenntarthatósági kockázatokat is, amelyek felmérésére kockázati indikátorokat alkalmaz. A kockázati indikátorok kvantitatív és kvalitatív tényezők figyelembevételével mérik fel a fenntarthatósági kockázat egyes aspektusaiából származó kockázatokat. Az Alapkezelő az Alap esetében külső adatszolgáltató által megadott ESG minősítéseket és pontszámokat használ. Az adatszolgáltató széles körű iparági és cégspecifikus adatbázisra támaszkodva meghatározott módon összegzi és minősíti az egyes környezeti, társadalmi és vállalatirányítási szegmenseket, majd ezeket egységes ESG mutatóvá alakítja. Az Alapkezelő a befektetési döntéshozatali folyamatban felhasználja az adatszolgáltató által biztosított mutatókat.

Az Alapkezelő az Alap befektetési döntéshozatali folyamataiba a fenntarthatósági kockázatokat és azok kezelését integrálja, így az Alap megfelel az SFDR rendelet 6. cikkének.

Az Alapnak nem célja a környezeti és/vagy társadalmi jellemzők előmozdítása (nem tartozik az SFDR rendelet 8. cikke (1) bekezdésének hatálya alá), illetve nem célja a fenntartható befektetés (nem tartozik az SFDR rendelet 9. cikke (1), (2) vagy (3) bekezdésének hatálya alá).

4. A BEFEKTETŐK RÉSZÉRE SZÓLÓ TÁJÉKOZTATÁS ELÉRHETŐSÉGE

4.1 *Annak a helynek a megnevezése, ahol az Alap Tájékoztatója, Kezelési Szabályzata, a Kiemelt Információkat Tartalmazó Dokumentum, a rendszeres tájékoztatás célját szolgáló jelentések, valamint a rendkívüli tájékoztatás célját szolgáló közlemények – ezen belül a befektetők részére történő kifizetésekkel, a Befektetési Jegyek visszaváltásával kapcsolatos információk - hozzáférhetőek*

Az Alap Tájékoztatója és Kezelési Szabályzata, a Kiemelt Információkat Tartalmazó Dokumentum, valamint a rendszeres tájékoztatás célját szolgáló jelentések, a rendkívüli közlemények, illetve az Alap hirdetményei, valamint a Befektetők részére történő kifizetésekkel kapcsolatos információk a közzétételi helyeken, azaz az Alap nevében eljáró Alapkezelő honlapján (<https://www.otpbank.hu/otpalapkezelolo/hu/fooldal>), a Vezető Forgalmazóként eljáró OTP Bank Nyrt. honlapján (<https://www.otpbank.hu>), valamint a Felügyelet által üzemeltetett nyilvános közzétételi felületen, a (www.kozzetetelek.hu) jelennek meg. A Tájékoztató, a Kezelési Szabályzat és a Kiemelt Információkat Tartalmazó Dokumentum nyomtatott formában a befektető kérésére a Forgalmazási Helyeken érhető el.

4.2 *Az adott tárgykörre vonatkozó egyéb információ*

Nem alkalmazandó.

5. ADÓZÁSI INFORMÁCIÓK

Jelen pont az adózással kapcsolatos általános szabályokat foglalja össze, a Tájékoztató elfogadásakor, illetve a Felügyelet általi jóváhagyásakor hatályos adójogszabályok alapján. A Befektető felelősége az, hogy a tényállás pontos ismeretében a vonatkozó jogszabályok alapján részletesen tájékozzódjék. Felhívjuk a figyelmet arra, hogy az

adóügyi következmények csak a Befektető egyedi körülményei alapján ítélték meg, valamint hogy a jövőben változhatnak.

5.1 Az Alapra alkalmazandó adózási rendszer befektetők szempontjából releváns elemeinek rövid összefoglalása

Az Alapot a jogszabályi előírások szerint Magyarországon nem terheli adókötelezettség a keletkező nyeresége után. A külföldi befektetéseken keletkező kamat-, osztalék-, árfolyamnyereség és esetleges egyéb jövedelmek esetén előfordulhat, hogy e jövedelmeket a forrásországban (a jövedelem keletkezésének helyén) adó terheli. A külföldi befektetéseken keletkező jövedelmek adózását az adott ország belső jogszabályai és – ha ilyen létezik – az adott ország és Magyarország között fennálló, a kettős adóztatás elkerüléséről szóló egyezmény határozza meg.

Az Alap a vonatkozó jogszabályok szerint különadót köteles fizetni. Az adó éves mértéke az Alap vonatkozó jogszabályban írtak szerint számított és az ott meghatározott, Alap tulajdonában lévő értékpapírok forintban kifejezett értékével csökkentett nettó eszközértékének 0,05 százaléka. A fizetendő adót negyedévente, a tárgynegyedévet követő hónap 20. napjáig kell megállapítani, és az állami adóhatóság által rendszeresített nyomtatványon kell bevallani be és ugyanezen időpontig kell megfizetni.

5.2 A befektetők részére kifizetett hozamot és árfolyamnyereséget a forrásnál terhelő levonásokra vonatkozó információk

5.2.1 A belföldi magánszemély adózása

A Befektetési Jegyből származó kamatjövedelem

A személyi jövedelemadóról szóló, többször módosított 1995. évi CXVII. törvény („Szja tv.”) 65.§ (1) bekezdés b) pontja alapján kamat jövedelemnek minősül

„b) a nyilvánosan forgalomba hozott és forgalmazott, a tőkepiacról szóló törvényben ilyenként meghatározott kollektív befektetési értékpapír esetében

ba) a kamatra és/vagy hozamra való jogosultság megszerzése szempontjából meghatározott időpontban történő tulajdonban tartás alapján a magánszemélynek kamat és/vagy hozam címén kifizetett (jövőre) bevétel

bb) a beváltáskor, a visszaváltáskor, valamint az átruházáskor [ide nem értve a kollektív befektetési értékpapírnak a tőkepiacról szóló törvény szerinti tőzsdén, valamint bármely EGT-államban, továbbá a Gazdasági Együttműködési és Fejlesztési Szervezet (OECD) tagállamában működő tőzsdén történő átruházását] a magánszemélyt megillető bevételből – függetlenül attól, hogy az miként oszlik meg nettó árfolyamérték és felhalmozott kamat vagy hozam címén elszámolt tételekre – az árfolyamnyereségre irányadó rendelkezések szerint megállapított rész;”

Az Alap a vonatkozó jogszabályok szerint különadót köteles fizetni. A jogszabályi előírásból következően kamatjövedelemnek minősül a nyilvánosan fogalomba hozott és forgalmazott kollektív befektetési értékpapírra kamat és/vagy hozam címén kifizetett összeg, továbbá a (tőzsdén kívül átruházott) befektetési jegy révén szerzett bevételnek az a része, amely meghaladja az értékpapír megszerzésre fordított értékének és a járulékos költségeknek az összegét.

Az Szja tv. 65. § (6) bekezdés előírásai alapján az (1) bekezdés b) pont ba) alpontjában említett bevételből – ha az az értékpapír megszerzését követően elsőként megszerzett kamat, hozam – levonható az értékpapír megszerzésére fordított kiadás részeként az értékpapír vételárában az értékpapír szerzéséig megfizetett, az értékpapír feltételei szerint meghatározott, kiszámított felhalmozódott kamat, hozam azzal, hogy az így levont összeg az (1) bekezdés b) pont bb) alpontjában említett esetben az értékpapír átruházásakor, beváltásakor, visszaváltásakor az értékpapír megszerzésére fordított értéként nem vehető figyelembe.

A Befektetési Jegyből származó kamatjövedelmet terhelő adókötelezettség

A kamatjövedelmet terhelő adókötelezettséget az Szja tv. 65. § (2) bekezdése szabályozza az alábbiak szerint:

„A kamatjövedelem után az adót – amennyiben a kamatjövedelem

a) kifizetőtől [ebben az esetben kifizetőnek minősül a kamatjövedelmet kifizető/juttató hitelintézet, befektetési szolgáltató is] származik - a megszerzés időpontjára a kifizető állapítja meg, vonja le, fizeti meg és vallja be; azzal, hogy a befektetési jegy beváltásakor, a visszaváltáskor, valamint átruházáskor a magánszemély bevallásában vagy

önellenőrzéssel érvényesítheti az értékpapír megszerzésére fordított értéknek és az értékpapírhoz kapcsolódó járulékos költségnek azt a részét, amelyet a kifizető a jövedelem megállapításánál nem vett figyelembe,
 aa) a kifizető által kiadott olyan igazolás alapján, amelyen a kifizető a magánszemély kérelmére feltünteti, hogy azt az említett célból adta ki,
 ab) feltéve, hogy a magánszemély a kamatjövedelmet és a levont adót az aa) pont szerinti igazolás alapján bevallja (bevallotta),
 b) nem kifizetőtől származik – a magánszemély bevallásában állapítja meg, és a bevallás benyújtására előírt határidőig fizeti meg.

A kifizető az aa) pontban említett igazolás tartalmáról az adóévet követő év január 31-éig adatot szolgáltat az adóhatóság részére.

Az Szja tv. 65. § (2) bekezdése szerint az Szja-t a kifizetőnek kell levonni, megfizetni és bevallani. Az értékpapír megszerzésére fordított értéknek és az értékpapírhoz kapcsolódó járulékos költségnek azt a részét, amelyet a kifizető a jövedelem megállapításánál nem vett figyelembe, a magánszemély – a kifizető által ilyen céllal kiadott igazolása alapján, amelyről a kifizető adatszolgáltatást teljesít az adóhatóság felé – önadózás keretében is megállapíthatja.

Kollektív befektetési értékpapír visszaváltáskor, átruházáskor a természetes személyt szociális hozzájárulási adó fizetési kötelezettség terheli a kamatjövedelmet terhelő személyi jövedelemadó alapjaként figyelembe vett összege alapján.

A szociális hozzájárulási adóról szóló 2018. évi LII. törvény 2024. augusztus 1-től hatályos előírásai alapján – a hatályon kívül helyezett 205/2023. (V. 31.) Korm. rendelet előírásaival összhangban – a kollektív befektetési értékpapír visszaváltáskor, átruházáskor a természetes személy által megszerzett és személyi jövedelemadó alapjaként figyelembe vett kamatjövedelmet (ide nem értve az ingatlanalap befektetési jegyből származó kamatjövedelmet) 13 %-os mértékű szociális hozzájárulási adó fizetési kötelezettség is terheli, amely – a kamatadóval összhangban – a kifizetés során a kifizető által kerül megállapításra, levonásra és megfizetésre az állami adóhatóság részére. Személyi jövedelemadó szempontjából nem minősül kamatjövedelemnek a tartós befektetési szerződés keretében, illetve a nyugdíj-előtakarékosági számlán nyilvántartott állomány tekintetében szerzett jövedelem, továbbá a kollektív befektetési értékpapírnak a tőkepiacról szóló törvény szerinti tőzsdén, valamint bármely EGT-államban, OECD tagállamban működő tőzsdén történő átruházásából származó jövedelem.

Kamatjövedelemtől eltérő jogcímen szerzhető jövedelmek

A hatályos Szja tv. alapján lehetőség van olyan konstrukciók keretei között nyilvántartani befektetési jegyeket, amelyek adómentesség érhető el. Ilyen a tartós befektetésből származó jövedelem – ahol a konstrukció adómentességet biztosít az öt éves lekötési időszak utolsó napjára, míg a hároméves lekötési időszak utolsó napjára 10% mértékű kedvezményes adókulcsot – valamint a nyugdíj-előtakarékosági számla, amely meghatározott feltételek esetén a nyugdíj-előtakarékosági támogatás lehetőségét nyújtja, valamint adómentes nyugdíjjellegű kifizetést nyugdíjra való jogosultság és a szerződéskötés évét követő 10. vagy azt követő adóévben történő szerződés megszűntetése esetére. A feltételek nem teljesítése esetén a keletkezett jövedelmet az Szja tv. szerint adókötelezettség terheli.

Tartós befektetési szerződés esetében nem minősül a lekötési időszak megszakításának a lekötési nyilvántartásban szereplő értékpapír átalakítása (kicserélése), ha az átalakított (kicserélt) értékpapír vagy – ha a magánszemély az átalakított (kicserélt) értékpapír helyett az értékpapírt kibocsátó szervezettől az őt megillető vagyonyhányadra tart igényt – az értékpapír helyett kapott pénzösszeg legkésőbb az értékpapír átalakítását, a pénzösszeg kifizetését követő 15 napon belül a lekötési nyilvántartásba kerül.

Nyugdíj-előtakarékosági szerződés esetében akkor jogfolytonos az értékpapír átalakítása – vagyis nem kapcsolódnak hozzá a nyugdíjszolgáltatásnak nem minősülő kifizetéshez kapcsolódó jogkövetkezmények (adóköteles egyéb jövedelem megállapítása és a nyugdíj-előtakarékosági támogatás visszafizetésének kötelezettsége) –, ha az átalakításban, átalakulásban közreműködő befektetési szolgáltató a kicserélt értékpapírt az ügyletben meghatározott időpontig a magánszemély nyugdíj-előtakarékosági értékpapírszámlájára áthelyezte a jogutód értékpapírokat.

5.2.2 A külföldi magánszemély befektetők adózása

A külföldi magánszemély adókötelezettsége a magánszemély adóügyi illetősége szerinti ország belső jogszabályai szerint, valamint az érintett ország és Magyarország között esetlegesen fennálló kettős adóztatást elkerüléséről szóló egyezmény (továbbiakban: nemzetközi egyezmény) figyelembe vételével határozható meg abban az esetben, ha a

magánszemély a külföldi adóügyi illetőségét igazolja és nyilatkozik arról, hogy a kifizetés tekintetében haszonhúzóknak minősül-e.

A külföldi illetőségű személy felelőssége biztosítani (az Alap rendelkezésére bocsátani) az adóügyi illetősége szerinti ország szabályainak alkalmazáshoz szükséges igazolás(oka)t (így a külföldi adóhatóság – az adómentességhez való jogosultság igazolására a nemzetközi szervezet – által kiállított angol nyelvű illetőségigazolást, annak magyar nyelvű szakfordítását, vagy ezek egyikéről készült másolatot, valamint nemzetközi egyezmény előírása alapján szükség esetén haszonhúzó nyilatkozatot).

Ha a külföldi illetőségű magánszemélytől levont adó mértéke magasabb, mint a nemzetközi egyezmény alapján alkalmazandó adómérték, akkor a levont adó és az nemzetközi egyezmény szerinti adó különbözetének visszaigénylésére a NAV Kiemelt Adó és Vám Főigazgatóságánál van lehetősége a külföldi magánszemélynek a levont adóról kiadott igazolás, valamint az nemzetközi egyezmény alkalmazásához szükséges iratoknak (a külföldi adóhatóság – az adómentességhez való jogosultság igazolására a nemzetközi szervezet – által kiállított angol nyelvű illetőségigazolást, annak magyar nyelvű szakfordítása, vagy ezek egyikéről készült másolat és – szükség szerint – haszonhúzó nyilatkozat) a bemutatásával.

5.2.3 *A belföldi intézményi befektetők adózása*

A társasági adóról és az osztalékadóról szóló többször módosított 1996. évi LXXXI. törvény hatálya alá tartozó adóalanyok esetén a befektetési jegy adás-vételéből származó árfolyamnyereség/-veszteség az adóalapot növeli/csökkenti.

5.2.4 *A külföldi intézményi befektetők adózása*

A külföldi intézményi befektetők adókötelezettsége a befektető székhelye szerinti ország belső jogszabályai, valamint az érintett ország és Magyarország között esetlegesen fennálló kettős adóztatást elkerüléséről szóló egyezmény figyelembevételével határozható meg.

II. A forgalomba hozatallal kapcsolatos információk

6. A BEFEKTETÉSI JEGYEK FORGALOMBA HOZATALA

Nem alkalmazandó.

III. A közreműködő szervezetekre vonatkozó részletes információk

7. AZ ALAPKEZELŐRE VONATKOZÓ INFORMÁCIÓK

7.1 *Az Alapkezelő neve, cégformája*

Az Alap Alapkezelője az OTP Alapkezelő Zrt., a cégforma: zártkörűen működő részvénytársaság

7.2 *Az Alapkezelő székhelye*

Az Alapkezelő bejegyzett székhelye: 1026 Budapest, Riadó u. 1-3.

7.3 *Az Alapkezelő cégjegyzékszám*

Az Alapkezelőt a Fővárosi Törvényszék Cégbírósága a Cg. 01-10-043959 szám alatt tartja nyilván.

7.4 *Az Alapkezelő alapításának dátuma*

Az Alapkezelő az OTP Befektetési Alapkezelő Kft. átalakulásával jött létre 1998. szeptember 18-án, határozatlan időre.

7.5 Az Alapkezelő által kezelt egyéb befektetési alapok

Az Alapkezelő által kezelt befektetési alapok felsorolása a 3. sz. mellékletben található.

7.6 Az Alapkezelő által kezelt egyéb vagyon nagysága

Az Alapkezelő által kezelt vagyon nagysága 2023.12.31-én: 3.086 milliárd Ft.

7.7 Az Alapkezelő munkaszervezetének operatív vezetését ellátó, ügyvezető és felügyelő szerveinek tagjai és beosztásuk, azon társaságon kívüli főbb tevékenységeik megjelölése mellett, ahol ezek az adott társaságra nézve jelentőséggel bírnak

Az Alapkezelő ügyvezető szerve az öttagú igazgatóság, melynek tagjai az alábbi személyek:

Bánfi Attila, az igazgatóság elnöke,
Éder György István, vezérigazgató,
Bakk Ferenc Csaba, igazgatósági tag,
Honics István, befektetési tevékenységet irányító vezérigazgató-helyettes,
Turner Tibor, általános vezérigazgató-helyettes.

Bánfi Attila az igazgatóság elnökének tisztségét erre irányuló megbízási jogviszony keretében tölti be. Éder György István, mint az Alapkezelő vezérigazgatója az Alapkezelő munkaszervezetének vezetője, az Alapkezelő teljes tevékenységét irányító személy. Honics István és Turner Tibor az igazgatóság tagjai az Alapkezelő munkaszervezetének is tagjai, s ekként – vezető tisztségviselői megbízatásuk ellátásán felül – az Alapkezelővel fennálló munkaviszonyuk keretében az Alapkezelő munkaszervezetének különböző (a fenti felsorolásban a nevük mellett feltüntetett) munka- és felelősségi körrel rendelkező munkatársai is egyben.

A vezető tisztségviselők által más társaságokban betöltött tisztségek:

Bánfi Attila: Ügyvezető Igazgató az OTP Bank Nyrt. társaságban, Felügyelőbizottság elnöke az OTP Invest DZU társaságnál (Szerbia), Igazgatósági tag OTP banka Srbija társaságnál (Szerbia) és Igazgatósági tag a Budapesti Értéktőzsdé Nyrt.-ben,

Éder György István: FB elnök a DSK Asset Management AD társaságban (Bulgária),

Turner Tibor: FB tag az OTP Invest DZU (Szerbia) és az OTP invest d.o.o. (Horvátország) társaságban

A DSK Asset Management AD, az OTP Invest DZU és az OTP invest d.o.o. olyan külföldi alapkezelő társaságok, amelyekben az Alapkezelő tulajdoni részesedéssel rendelkezik.

A Felügyelő Bizottság tagjai:

Takács Domokos (Elnök, OTP Bank Nyrt. - Nemzetközi Retail ügyvezető igazgató), Vági László, dr. Ádámosi György

7.8 Az Alapkezelő jegyzett tőkéjének összege

Az Alapkezelő jegyzett tőkéje 2023.12.31-én: 900 millió Ft, amely teljes egészében befizetésre került.

7.9 Az Alapkezelő saját tőkéjének nagysága

Az Alapkezelő saját tőkéje 2023.12.31-én 29.005,936 millió Ft-ot tett ki.

7.10 Az Alapkezelő alkalmazottainak száma

Az Alapkezelő 2023.12.31-én 61 fő főállású munkatársat foglalkoztat.

7.11 Azon tevékenységek és feladatok megjelölése, amelyekre az Alapkezelő harmadik személyt vehet igénybe

Az Alapkezelő tevékenységének hatékonyabb ellátása érdekében feladatának ellátására harmadik személyt vehet igénybe.

Az Alapkezelő harmadik személyt vesz igénybe a Kbtv. 7. § (2) bekezdés a) aa) pont szerinti feladathoz [könyvviteli és jogi feladatok ellátása], valamint az informatikai feladatok ellátásához. Ez utóbbiak azonban nem minősülnek kiszervezésnek, figyelemmel a Kbtv. 41. § (11) bekezdés b) pontjára, mely szerint nem minősülnek kiszervezésnek a befektetési alapkezeléshez szorosan nem kapcsolódó tevékenységek, így különösen jogi tanácsadás, adószakértői, adótanácsadói tevékenység, kézbesítés, számítástechnikai rendszerfejlesztés, számítástechnikai üzemeltetés és karbantartás, az alkalmazottak képzése és továbbképzése, a számlázás, bérszámfejtés, könyvelés, az ABAK

helyiségei és alkalmazottai biztonságának megteremtését célzó tevékenység harmadik személy igénybevételével történő végzése.

7.12 A befektetéskezelésre igénybe vett vállalkozások megjelölése

Az Alapkezelő jelenleg nem vesz igénybe harmadik személyt a Kbtv. 7. § (1) bekezdés a) pontja szerinti tevékenysége [befektetéskezelés (a befektetési politika végrehajtásával kapcsolatos befektetési, stratégiai és eszközallokációs döntések meghozatala és végrehajtása)] végzéséhez

8. A LETÉTKEZELŐRE VONATKOZÓ INFORMÁCIÓK

8.1 A letétkezelő neve, cégformája

Az Alap letétkezelője az OTP Bank Nyrt.
Cégformája: nyilvánosan működő részvénytársaság

8.2 A letétkezelő székhelye

Az OTP Bank Nyrt. székhelye: 1051 Budapest, Nádor u. 16.

8.3 A letétkezelő cégjegyzékszáma

A társaságot a Fővárosi Bíróság, mint Cégbíróság (jelenleg Fővárosi Törvényszék Cégbírósága) 01-10-041585 szám alatt jegyezte be.

8.4 A letétkezelő fő tevékenysége

Az OTP Bank Nyrt. teljeskörű banki szolgáltatásokat nyújtó hitelintézet.

8.5 A letétkezelő tevékenységi köre

Az OTP Bank Nyrt. tevékenységi köre az alábbi:

TEÁOR szám:

- 6419'08 Egyéb monetáris tevékenység
- 6619'08 Egyéb pénzügyi kiegészítő tevékenység
- 6499'08 M.n.s. egyéb pénzügyi közvetítés
- 6612'08 Értékpapír-, árutőzsdei ügynöki tevékenység
- 6920 '08 Számviteli, könyvvizsgálói, adószakértői tevékenység
- 6820 '08 Saját tulajdonú, bérelt ingatlan bérbeadása, üzemeltetése
- 6622 '08 Biztosítási ügynöki, brókeri tevékenység
- 6630 '08 Alapkezelés
- 8559 '08 M.n.s. egyéb oktatás
- 5520 '08 Üdülési, egyéb átmeneti szálláshely-szolgáltatás
- 5210 '08 Raktározás, tárolás
- 1723 '08 Irodai papíráru gyártása
- 1812 '08 Nyomás (kivéve: napilap)
- 1813 '08 Nyomdai előkészítő tevékenység
- 1814 '08 Könyvkötés, kapcsolódó szolgáltatás
- 1820 '08 Egyéb sokszorosítás
- 4941 '08 Közúti áruszállítás
- 4942 '08 Költöztetés
- 5221 '08 Szárazföldi szállítást kiegészítő szolgáltatás
- 5224 '08 Rakománykezelés
- 5229 '08 Egyéb szállítást kiegészítő szolgáltatás
- 5320 '08 Egyéb postai, futárpostai tevékenység
- 5811 '08 Könyvkiadás
- 5812 '08 Címtárak, levelezőjegyzékek kiadása
- 5814 '08 Folyóirat, időszaki kiadvány kiadása
- 5819 '08 Egyéb kiadói tevékenység

6202 '08 Információ-technológiai szaktanácsadás
6203 '08 Számítógép-üzemeltetés
6209 '08 Egyéb információ-technológiai szolgáltatás
6311 '08 Adatfeldolgozás, web-hozszing szolgáltatás
7490 '08 M.n.s. egyéb szakmai, tudományos, műszaki tevékenység
8020 '08 Biztonsági rendszer szolgáltatás
8292 '08 Csomagolás
9511 '08 Számítógép, -periféria javítása

8.6 A letétkezelő alapításának időpontja

Az OTP Bank Nyrt. az 1949-ben megalapított Országos Takarékpénztár jogutódjaként, 1990. december 31-én alakult meg.

8.7 A letétkezelő jegyzett tőkéje

Az OTP Bank Nyrt. alaptőkéje 28.000.001.000,-Ft.

8.8 A letétkezelő utolsó független könyvvizsgálói jelentéssel ellátott számviteli beszámolója szerinti saját tőkéje

Az OTP Bank Nyrt. konszolidált saját tőkéje 2023.12.31-én: 4.094.793 millió Ft

8.9 Alkalmazotti létszám

Az OTP Bank Nyrt. összes foglalkoztatottainak száma 2023.12.31-én 10.715 fő volt

9. A KÖNYVVIZSGÁLÓRA VONATKOZÓ INFORMÁCIÓK

9.1 A könyvvizsgáló társaság neve, cégformája

Az Alap könyvvizsgálója az Ernst & Young Könyvvizsgáló Korlátolt Felelősségű Társaság (cégjegyzékszám: Fővárosi Törvényszék Cégbírósága 01-09-267553).

A könyvvizsgálatért felelős személy Bertalan Zsuzsanna.

A könyvvizsgálatért felelős személy nyilatkozott arról, hogy megfelel a hatályos jogszabályokban előírt követelményeknek, rendelkezik a szükséges pénzügyi szakértelemmel és gyakorlattal, valamint megfelelő felelősségbiztosítással.

9.2 A könyvvizsgáló társaság székhelye

1132 Budapest, Váci út 20.

9.3 A könyvvizsgáló társaság kamarai nyilvántartási száma

MKVK nyilvántartási szám: 001165. A könyvvizsgálatért felelős személy MKVK tagsági igazolvány száma: 005611.

9.4 Természetes személy könyvvizsgáló neve

Nem alkalmazandó.

9.5 Természetes személy könyvvizsgáló címe

Nem alkalmazandó.

9.6 Természetes személy könyvvizsgáló kamarai nyilvántartási száma

Nem alkalmazandó.

10. TANÁCSADÓKKAL KAPCSOLATOS INFORMÁCIÓK, AMELYEK DÍJAZÁSA AZ ALAP ESZKÖZEIBŐL TÖRTÉNIK

Nem alkalmazandó.

11. A FORGALMAZÓRA VONATKOZÓ INFORMÁCIÓK

11.1 Az Alap Vezető Forgalmazójának neve, cégformája

Az Alap Vezető Forgalmazója az OTP Bank Nyrt. Cégformája: nyilvánosan működő részvénytársaság.

11.2 A Vezető Forgalmazó székhelye

Az OTP Bank Nyrt. székhelye: 1051 Budapest, Nádor u. 16.

11.3 A Vezető Forgalmazó cégjegyzékszama

A társaságot a Fővárosi Bíróság, mint Cégbíróság (jelenleg Fővárosi Törvényszék Cégbírósága) 01-10-041585 szám alatt jegyezte be.

11.4 A Vezető Forgalmazó tevékenységi köre

Az OTP Bank Nyrt. tevékenységi köre az alábbi:

TEÁOR szám:

- 6419'08 Egyéb monetáris tevékenység
- 6619'08 Egyéb pénzügyi kiegészítő tevékenység
- 6499'08 M.n.s. egyéb pénzügyi közvetítés
- 6612'08 Értékpapír-, árutőzsdei ügynöki tevékenység

- 6920 '08 Számviteli, könyvvizsgálói, adószakértői tevékenység
- 6820 '08 Saját tulajdonú, bérelt ingatlan bérbeadása, üzemeltetése
- 6622 '08 Biztosítási ügynöki, brókeri tevékenység
- 6630 '08 Alapkezelés
- 8559 '08 M.n.s. egyéb oktatás
- 5520 '08 Üdülési, egyéb átmeneti szálláshely-szolgáltatás
- 5210 '08 Raktározás, tárolás
- 1723 '08 Irodai papíráru gyártása
- 1812 '08 Nyomás (kivéve: napilap)
- 1813 '08 Nyomdai előkészítő tevékenység
- 1814 '08 Könyvkötés, kapcsolódó szolgáltatás
- 1820 '08 Egyéb sokszorosítás
- 4941 '08 Közúti áruszállítás
- 4942 '08 Költöztetés
- 5221 '08 Szárazföldi szállítást kiegészítő szolgáltatás
- 5224 '08 Rakománykezelés
- 5229 '08 Egyéb szállítást kiegészítő szolgáltatás
- 5320 '08 Egyéb postai, futárpostai tevékenység
- 5811 '08 Könyvkiadás
- 5812 '08 Címtárak, levelezőjegyzékek kiadása
- 5814 '08 Folyóirat, időszaki kiadvány kiadása
- 5819 '08 Egyéb kiadói tevékenység
- 6202 '08 Információ-technológiai szaktanácsadás
- 6203 '08 Számítógép-üzemeltetés
- 6209 '08 Egyéb információ-technológiai szolgáltatás
- 6311 '08 Adatfeldolgozás, web-hozszing szolgáltatás
- 7490 '08 M.n.s. egyéb szakmai, tudományos, műszaki tevékenység
- 8020 '08 Biztonsági rendszer szolgáltatás
- 8292 '08 Csomagolás
- 9511 '08 Számítógép, -periféria javítása

11.5 A Vezető Forgalmazó alapításának időpontja

Az OTP Bank Nyrt. az 1949-ben megalapított Országos Takarékpénztár jogutódjaként, 1990. december 31-én alakult meg.

11.6 A Vezető Forgalmazó jegyzett tőkéje

Az OTP Bank Nyrt. alaptőkéje 28.000.001.000,-Ft.

11.7 A Vezető Forgalmazó utolsó független könyvvizsgálói jelentéssel ellátott számviteli beszámolója szerinti saját tőkéje

Az OTP Bank Nyrt. konszolidált saját tőkéje 2023.12.31-én: 4.094.793 millió Ft.

11.8 A befektetőkre, illetve képviselőkre vonatkozó, a forgalmazó által felvett adatoknak az Alapkezelő felé történő továbbításának lehetősége

A Kbtv. 106. § (1) bekezdésének értelmében, amennyiben ezt a Tájékoztató vagy a Kezelési Szabályzat lehetővé teszi és az Alapkezelő és a Vezető Forgalmazó arról megállapodik, a Vezető Forgalmazó tájékoztatja az Alapkezelőt a befektetők és képviselőik Vezető Forgalmazó által felvett adatairól. Az ilyen adattovábbítás, melyet jelen Tájékoztató e rendelkezéssel lehetővé tesz, nem minősül a Tpt. szerinti értékpapírtitok vagy az üzleti titok megsértésének. Az Alapkezelő a részére átadásra kerülő adatokat kizárólag az értékpapírtitokra vonatkozó rendelkezések keretében, a befektetési alapkezelési tevékenységéhez szükséges célra, különösen a befektetők tájékoztatása, az Alapkezelő vagy az Alap kereskedelmi kommunikációja céljára használhatja fel.

11.9 Az Alap Társforgalmazói**UniCredit Bank Hungary Zrt.:**

Székhelye: 1054 Budapest, Szabadság tér 5-6.
 Cégjegyzékszám: 01-10-041348
 Az Alapítás időpontja: 1990. január 23.
 Tevékenységi köre: 64.19.'08. Egyéb monetáris közvetítés
 64.91.'08. Pénzügyi lízing
 64.99.'08. Máshova nem sorolt egyéb pénzügyi közvetítés
 66.12.'08. Értékpapír-, árutőzsdei ügynöki tevékenység
 66.19.'08. Egyéb pénzügyi kiegészítő tevékenység
 66.22.'08. Biztosítási ügynöki, brókeri tevékenység
 66.29.'08. Biztosítás, nyugdíjalap egyéb kiegészítő tevékenysége
 64.92.'08. Egyéb hitelnyújtás
 Jegyzett tőkéje: 24,118 milliárd Ft
 Saját tőke 2023.12.31-én 478.556 millió Ft

Erste Befektetési Zrt.:

Székhelye: 1138 Budapest, Népfürdő u. 24-26.
 Cégjegyzékszám: 01-10-041373
 Az Alapítás időpontja: 1990. január 23.
 Tevékenységi köre: 6499'08: Monetáris egyéb pénzügyi közvetítés (főtevékenység)
 6492'08: Egyéb hitelnyújtás
 6612'08: Értékpapír-, árutőzsdei ügynöki tevékenység
 6619'08: Egyéb pénzügyi kiegészítő tevékenység
 7490'08: Monetáris egyéb szakmai, tudományos, műszaki tevékenység
 Jegyzett tőkéje: 2.000 millió Ft
 Saját tőke 2023.12.31-én 45.628 millió Ft

SPB Befektetési Zrt.:

Székhelye: 1051 Budapest, Vörösmarty tér 7-8.
 Cégjegyzékszám: 01-10-044420
 Az Alapítás időpontja: 2000. augusztus 11.
 Tevékenységi köre: 6712 Értékpapír-, árutőzsdei ügynöki tevékenység
 Jegyzett tőkéje: 500 millió Ft
 Saját tőke 2023.12.31-én 548.664 millió Ft

Concorde Értékpapír Zrt.:

Székhelye: 1123 Budapest, Alkotás u. 50.
 Cégjegyzékszám: 01-10-043521
 Az Alapítás időpontja: 1997. június 30.
 Tevékenységi köre: 6523 '03Máshova nem sorolt egyéb pénzügyi tevékenység

7414 '03 Üzletviteli tanácsadás
 6712 '03 Értékpapír-ügynöki tevékenység, alapkezelés
 Jegyzett tőkéje: 1.000 millió Ft
 Saját tőke 2023.12.31-én 9.642 millió Ft

Raiffeisen Bank Zrt.:

Székhelye: 1133 Budapest, Váci út 116-118.
 cégjegyzékszám: 01-10-041042
 Az Alapítás időpontja: 1986. december 10.
 Tevékenységi köre: 64. 19 '08: Egyéb monetáris közvetítés (főtevékenység)
 Jegyzett tőkéje: 50 000 millió Ft
 Saját tőke 2023.12.31-én 462.728 millió Ft

Equilor Befektetési Zrt.:

Székhelye: 1026 Budapest, Pasaréti út 122-124.
 cégjegyzékszám: 01-10-041431
 Az Alapítás időpontja: 1991.03.01
 Tevékenységi köre: 66.12 '08 Értékpapír-, árutőzsdei ügynöki tevékenység (főtevékenység)
 64.99. '08. Máshova nem sorolt egyéb pénzügyi közvetítés
 66.19. '08. Egyéb pénzügyi kiegészítő tevékenység
 66.30. '08 Alapkezelés
 70.22 '08 Üzletviteli, egyéb vezetési tanácsadás
 74.90 '08 Máshova nem sorolt egyéb szakmai, tudományos, műszaki tevékenység
 Jegyzett tőkéje: 1.000 millió Ft
 Saját tőke 2023.12.31-én 4.573 millió Ft

CIB Bank Zrt.:

Székhelye: 1024 Budapest, Petrezselyem utca 2-8.
 cégjegyzékszám: 01-10-041004
 Az Alapítás időpontja: 1979.11.09
 Tevékenységi köre: 64.19. '08. Egyéb monetáris közvetítés (főtevékenység)
 64.91. '08. Pénzügyi lízing
 64.99. '08. Máshova nem sorolt egyéb pénzügyi közvetítés
 66.12. '08. Értékpapír-, árutőzsdei ügynöki tevékenység
 66.19. '08. Egyéb pénzügyi kiegészítő tevékenység
 66.21 '08 Kockázatértékelés, kárszakértés
 66.22. '08. Biztosítási ügynöki, brókeri tevékenység
 66.29. '08. Biztosítás, nyugdíjalap egyéb kiegészítő tevékenysége
 70.22 '08 Üzletviteli, egyéb vezetési tanácsadás
 74.90 '08 Máshova nem sorolt egyéb szakmai, tudományos, műszaki tevékenység
 Jegyzett tőkéje: 50.000 millió Ft
 Saját tőke 2023.12.31-én 319.469 millió Ft

MBH Bank Nyrt.:

Székhelye: 1056 Budapest, Váci u. 38.
 cégjegyzékszám: 01-10-040952
 Az Alapítás időpontja: 1997.11.26.
 Tevékenységi köre: 6419 Egyéb monetáris közvetítés
 Jegyzett tőkéje: 322.530 millió Ft
 Saját tőke 2023.12.31-én 1.023.371 millió Ft

MBH Befektetési Bank Zrt.:

Székhelye: 1117 Budapest, Magyar Tudósok Körútja 9. G. épület
 cégjegyzékszám: 01-10-041206
 Az Alapítás időpontja: 1989.
 Tevékenységi köre: 6419 Egyéb monetáris közvetítés
 Jegyzett tőkéje: 3.390 millió Ft
 Saját tőke 2023.12.31-én 35.368 millió Ft

Patria Finance Magyarországi Fióktelepe

Székhelye: 1095 Budapest, Lechner Ödön fasor 9.
cégjegyzékszám: 01-17-001469
Az Alapítás időpontja: 2022.03.26.
Tevékenységi köre: 66.12'08: Értékpapír-, árutőzsdei ügynöki tevékenység (főtevékenység)
6619'08: Egyéb pénzügyi kiegészítő tevékenység
7022'08: Üzletviteli, egyéb vezetési tanácsadás
Jegyzett tőkéje: 450 millió Ft
Saját tőke 2023.12.31-én 2.078 millió Ft

12. AZ INGATLANÉRTÉKELŐRE VONATKOZÓ INFORMÁCIÓK

Nem alkalmazandó.

13. AZ ADOTT TÁRGYKÖRRE VONATKOZÓ EGYÉB INFORMÁCIÓK

Az Alapkezelő telefonszáma: 412-8300, fax: 412-8399, e-mail: levelek@otpalap.hu

14. NYILATKOZAT

Az OTP Alapkezelő Zrt. (székhelye: 1026 Budapest, Riadó u. 1-3., cégjegyzékszám: 01-10-043959, nyilvántartja a Fővárosi Törvényszék Cégbírósága), mint a Befektetési Jegyeket kibocsátó OTP Supra Abszolút Hozamú Származtatott Alap képviselőjeként eljáró Alapkezelő és az OTP Bank Nyrt. (székhelye: 1051 Budapest, Nádor utca 16. cégjegyzékszám: 01-10-041585, nyilvántartja a Fővárosi Törvényszék Cégbírósága), mint Vezető Forgalmazó kijelentik, hogy jelen Tájékoztató a valóságnak megfelelő adatokat és állításokat tartalmaz és nem hallgat el olyan tényeket és információkat, amelyek az értékpapír, valamint a Kibocsátó helyzetének megítélése szempontjából jelentőséggel bírnak. A Befektetési Jegy tulajdonosával szemben a Tájékoztató félrevezető tartalmával és az információ elhallgatásával okozott kár megtérítéséért a Kibocsátó és a Vezető Forgalmazó egyetemlegesen felel.

Budapest, 2024. november 29.

.....
Szarka Gergely Balázs Ujvári Tímea
OTP Alapkezelő Zrt.
az OTP Alapkezelő Zrt. és az OTP Supra Abszolút
Hozamú Származtatott Alap mint Kibocsátó
képviseletében eljárva

.....
Máriás Endre Fabriczki Rita
OTP Bank Nyrt.
az OTP Supra Abszolút Hozamú Származtatott Alap
Vezető Forgalmazójának képviseletében eljárva

ELEKTRONIKUSAN ALÁÍRT IRAT

KEZELÉSI SZABÁLYZAT

I. Az Alapra vonatkozó alapinformációk***I. AZ ALAP ALAPADATAI******1.1 Az Alap neve***

OTP Supra Abszolút Hozamú Származtatott Alap

1.2 Az Alap rövid neve

OTP Supra Abszolút Hozamú Származtatott Alap

1.3 Az Alap székhelye

1026 Budapest, Riadó u. 1-3.

1.4 Az Alap nyilvántartásba vételének időpontja, nyilvántartási száma

Az Alap nyilvántartásba vételének időpontja: 2008.05.14., a nyilvántartásbavételt elrendelő Felügyelet határozat száma: E-III/110.652-1/2008., lajstromszám: 1111-276

1.5 Az Alapkezelő neve

Az Alap Alapkezelője az OTP Alapkezelő Zrt.

1.6 A Letétkezelő neve

Az Alap Letétkezelője az OTP Bank Nyrt.

1.7 A Forgalmazó neve***1.7.1 Vezető Forgalmaz***

OTP Bank Nyrt.

1.7.2 Társforgalmazók:

UniCredit Bank Hungary Zrt., Erste Befektetési Zrt., SPB Befektetési Zrt., Concorde Értékpapír Zrt., Raiffeisen Bank Zrt., CIB Bank Zrt., Equilor Befektetési Zrt., MBH Bank Nyrt., MBH Befektetési Bank Zrt., Patria Finance Magyarországi Fióktelepe.

1.8 Az Alap működési formája

Az Alap a működési formája szerint: nyilvános alap.

Az Alap által kibocsátott „A” sorozatú Befektetési Jegyeket Magyarországon devizabelső és – amerikai személyek kivételével - devizakülföldi természetes és jogi személyek (az „I” sorozatú Befektetési Jegyeket kizárólag az Alapkezelő által megkeresett Szakmai Befektetők) vásárolhatják meg, amennyiben eleget tesznek a forgalombahozatali feltételekben meghatározott szabályoknak. A befektetési jegyeket az Amerikai Egyesült Államok területén és az amerikai személyek számára és/vagy javára nem lehet felajánlani, értékesíteni, illetőleg továbbítani.

Az Alapot kockázatvállaló ügyfeleinknek ajánljuk, hosszú távú pénzügyi célok megvalósításához, több elemű befektetési portfólió részeként.

Az „A” sorozatú Befektetési Jegyek a lehetséges befektetők köre alapján, - a Kbtv. 67. § (1) bekezdés b) pont fogalomrendszerében - lakossági befektetőknek forgalomba hozott befektetési jegyekként határozhatók meg, ez azonban nem értelmezhető a befektetői körre vonatkozóan meghatározott korlátként, azaz az „A” sorozatú Befektetési Jegyeket mind lakossági, mind Szakmai Befektetők megvásárolhatják.

Az „I” sorozatú Befektetési Jegyek forgalmazás során történő megvásárlására kizárólag az Alapkezelő által megkeresett Szakmai Befektetők jogosultak.

1.9 Az Alap fajtája

Nyíltvégű

1.10 Az Alap futamideje

Határozatlan

1.11 Az Alap harmonizációja

A Felügyelet által engedélyezett, ABAK-irányelv alapján harmonizált befektetési alap

1.12 Az Alap által kibocsátott sorozatok száma, jelölése, annak feltüntetése, hogy az egyes sorozatok milyen jellemzőkben térnek el egymástól

Az Alap által kibocsátott sorozatok száma kettő, jelölésük „A”, és „I” sorozat. A Befektetési Jegyek névértéke 1,- Ft, Kibocsátási és Elszámolási Pénzneme magyar forint.

A különböző Befektetési Jegy sorozatok eltérnek egymástól:

- a forgalmazás során vásárlásra jogosultak köre tekintetében:
Az „A” sorozatú Befektetési Jegyek befektetői körére vonatkozóan nincs korlátozás, azt mindazok megvásárolhatják, amelyek/akik a forgalmazás helye szerinti joghatóság szabályai szerint jogalanyisággal rendelkeznek és eleget tesznek a forgalmazási feltételekben meghatározott szabályoknak. Magyarországon a Befektetési Jegyeket devizabelföldi és – amerikai személyek kivételével – devizakülföldi természetes és jogi személyek vásárolhatják meg.
- Az „I” sorozatú Befektetési Jegyek forgalomképessége korlátozott, azokat kizárólag az Alapkezelő által megkeresett Szakmai Befektetők vásárolhatják meg.
- a felszámított díjak és jutalékok mértéke szerint:
A különböző sorozatok eltérnek egymástól az Alap által az Alapkezelőnek fizetett alapkezelési díj tekintetében, illetve a folyamatos forgalmazás során felszámított vételi, és visszaváltási jutalékok tekintetében.
 - a Forgalmazási Helyek tekintetében:
Az „A” sorozatú Befektetési Jegyek a forgalmazás során a 2.a. sz. mellékletben meghatározott a Vezető Forgalmazóhoz kapcsolódó, illetve a 2.c.-2.m. sz. mellékletben meghatározott a Társforgalmazóhoz kapcsolódó Forgalmazási Helyeken, az „I” sorozatú Befektetési Jegyek a 2.b. számú mellékletben meghatározott Forgalmazási Helyeken érhetők el.

A Befektetési Jegyek típusa: névre szóló, előállításuk módja: dematerializált forma.

1.13 A befektetési alap jogszabály szerinti elsődleges eszközkategória típusa

Értékpapír alap

A kollektív befektetési formák befektetési és hitelfelvételi szabályairól szóló 78/2014. (III. 14.) Kormányrendelet alapján az Alap típusa: abszolút hozamú alap, alkategóriája: származtatott alap.

1.14 Az Alapra vonatkozó tőke-, vagy hozamgarancia, illetve tőke vagy hozamvédelem

Nem alkalmazandó.

2. AZ ALAPRA VONATKOZÓ EGYÉB ALAPINFORMÁCIÓK

Nem alkalmazandó.

3. AZ ALAPKEZELÉSRE, TOVÁBBÁ A BEFEKTETÉSI JEGYEK FORGALOMBA HOZATALÁRA ÉS FORGALMAZÁSÁRA VONATKOZÓ, VALAMINT AZ ALAP ÉS A BEFEKTETŐ KÖZÖTTI JOGVISZONYT SZABÁLYOZÓ JOGSZABÁLYOK FELSOROLÁSA

Az Alapra, az Alapkezelőre, a Letétkezelőre, a Vezető Forgalmazóra és minden további, a Tájékoztatóban és a Kezelési Szabályzatban közreműködő szervezetként megjelölt személyre és e személyeknek az Alaphoz vagy az

Alapkezelőhöz fűződő jogviszonyára alkalmazandó jog a magyar jog (beleértve a közvetlenül alkalmazandó uniós jogi aktusokat).

A befektetési alapkezelésre, továbbá a befektetési jegyek forgalomba hozatalára és forgalmazására vonatkozó, valamint az alap és a befektető közötti jogviszonyt szabályozó speciális jogszabályok az alábbiak, melyek közül

(a) a befektetési alapkezelésre, a befektetési alap és a befektetési alapkezelő működésére, az alap és a befektető közötti jogviszonyra

- a kollektív befektetési formákról és kezelőikről, valamint egyes pénzügyi tárgyú törvények módosításáról 2014. évi XVI. törvény („Kbftv.”),
 - az ÁÉKBV-alapkezelőre vonatkozó szervezeti, összeférhetlenségi, üzletviteli és kockázatkezelési követelményekről szóló 79/2014. (III. 14.) Kormányrendelet,
 - a kollektív befektetési formák befektetési és hitelfelvételi szabályairól szóló 78/2014. (III. 14.) Kormányrendelet,
 - a tőkepiacról szóló 2001. évi CXX. törvény („Tpt.”),
 - a befektetési vállalkozásokról és az árutőzsdei szolgáltatókról, valamint az általuk végezhető tevékenységek szabályairól szóló 2007. évi CXXXVIII. törvény („Bsz.”),
 - a szociális hozzájárulási adóról szóló 2018. évi LII. törvény
- vonatkozik;

(b) a befektetési jegyek forgalomba hozatalára és forgalmazására pedig

- a kollektív befektetési formákról és kezelőikről, valamint egyes pénzügyi tárgyú törvények módosításáról 2014. évi XVI. törvény („Kbftv.”),
- tőkepiacról szóló 2001. évi CXX. törvény („Tpt.”),
- a befektetési vállalkozásokról és az árutőzsdei szolgáltatókról, valamint az általuk végezhető tevékenységek szabályairól szóló 2007. évi CXXXVIII. törvény („Bsz.”)

vonatkozik.

A fent felsoroltakon felül alkalmazandóak még a felsorolt jogszabályokban foglalt utalószabályok folytán alkalmazandó jogszabályok, valamint az azokban foglalt felhatalmazó rendelkezések alapján kiadott, a jogforrási hierarchia alacsonyabb szintjén fekvő jogszabályok.

Ez utóbbiak közül – a befektetési jegy forgalomba hozatala és forgalmazása körében – kiemelendő a dematerializált értékpapír előállításának és továbbításának módjáról és biztonsági szabályairól, valamint az értékpapírszámla, központi értékpapírszámla és az ügyfélszámla megnyitásának és vezetésének szabályairól szóló 284/2001. (XII. 26.) Korm. rendelet.

A befektetési alap és a befektetési alapkezelő felügyelete a Magyar Nemzeti Bank alá tartozik, melynek jogállását, feladatait és eljárásait, szervezetét és gazdálkodását a Magyar Nemzeti Bankról szóló 2013. évi CXXXIX. törvény határozza meg.

A felügyeleti díj megfizetésének, kiszámításának módjáról és feltételeiről szóló 3/2023. (I.19.) MNB rendelet tartalma – a befektetési alapot is terhelő felügyeleti díjra vonatkozó szabályokon keresztül – szintén érinti e körben a befektetési alap működését.

Az értékpapírokra vonatkozó általános szabályozást a Polgári Törvénykönyvről szóló 2013. évi V. törvény („Ptk.”) tartalmazza.

Az alkalmazandó jogszabályok közé tartoznak továbbá az alábbi rendeletek:

A Bizottság 2012. december 19-i, a 2011/61/EU európai parlamenti és tanácsi irányelvnek a mentességek, az általános működési feltételek, a letétkelzők, a tőkeáttétel, az átláthatóság és a felügyelet tekintetében történő kiegészítéséről szóló 231/2013/EU felhatalmazáson alapuló rendelete (ABAK-rendelet),

Az Európai Parlament és a Tanács (EU) 2015. november 25-i, az értékpapír-finanszírozási ügyletek és az újrafelhasználás átláthatóságáról, valamint a 648/2012/EU rendelet módosításáról szóló 2015/2365 rendelete,

Az Európai Parlament és a Tanács (EU) 2019/2088 Rendelete (2019. november 27.) a pénzügyi szolgáltatási ágazatban a fenntarthatósággal kapcsolatos közzétételekről,

Az Európai Parlament és a Tanács (EU) 2020/852 Rendelete (2020. június 18.) a fenntartható befektetések előmozdítását célzó keret létrehozásáról, valamint az (EU) 2019/2088 rendelet módosításáról.

A hivatkozott jogszabályok szövege elektronikusan elérhető egyebek között az alábbi címe

<https://www.mnb.hu/felugyelet/szabalyozas/jogszabalyok>

A magyarországi jogszabályok teljes és hatályos szövege megtalálható az alábbi webhelyen: Jogszabálykereső (Magyarország.hu)

4. A BEFEKTETÉS LEGFONTOSABB JOGI KÖVETKEZMÉNYEINEK LEÍRÁSA, BELEÉRTVE A JOGHATÓSÁGRA, AZ ALKALMAZANDÓ JOGRA ÉS BÁRMILYEN OLYAN JOGI ESZKÖZ MEGLÉTÉRE VAGY HIÁNYÁRA VONATKOZÓ INFORMÁCIÓKAT, AMELYEK AZ ABA LETELEPEDÉSE SZERINTI ORSZÁGBAN HOZOTT ÍTÉLETEK ELISMERÉSÉRŐL ÉS VÉGREHAJTÁSÁRÓL RENDELKEZNEK

A befektetők jogait részletesen a Kezelési Szabályzat 10. pontja tartalmazza.

A Befektetési Jegyek megszerzésével a befektető elfogadja, hogy az Alap és a befektető között létrejövő jogviszonyra a magyar jog szabályai – és azon keresztül a Magyarországon közvetlenül alkalmazandó európai uniós jogi aktusokban foglalt rendelkezések – az irányadók. Az Alap és a befektető között létrejövő jogviszonyra vagy az azokból fakadóan felmerülő bármely vita, jogvita, értelmezési kérdés esetére a Felek alávetik magukat a magyar jog mindenkor hatályos hatásköri és illetékességi szabályai szerinti magyarországi székhelyű rendes bíróság illetékességének.

A magyar bíróság által hozott ítéletek külföldi elismerésére és végrehajtására a hatályos magyar jogszabályok és vonatkozó európai uniós jogi aktusok – így különösen a polgári és kereskedelmi ügyekben a joghatóságról, valamint a határozatok elismeréséről és végrehajtásáról szóló, 2012. december 12-i 1215/2012/EU rendelet szabályai az irányadók.

II. A Befektetési Jegyre vonatkozó információk (sorozatonként)

5. A BEFEKTETÉSI JEGYEK ISIN AZONOSÍTÓJA

A Befektetési Jegyek ISIN azonosítója: HU0000706379, az „I” sorozatba tartozó Befektetési Jegyek ISIN azonosítója: HU0000720297.

6. A BEFEKTETÉSI JEGYEK NÉVÉRTÉKE

Az „A” és „I” sorozatú Befektetési Jegyek névértéke 1,- Ft.

7. A BEFEKTETÉSI JEGYEK DEVIZANEME

Az „A” és „I” sorozatú Befektetési Jegyek devizaneme magyar forint.

8. A BEFEKTETÉSI JEGYEK ELŐÁLLÍTÁSÁNAK MÓDJA, A KIBOCSÁTÁSRA, ÉRTÉKESÍTÉSRE VONATKOZÓ INFORMÁCIÓK

Az Alap által kibocsátott befektetési jegyek előállításának módja: dematerializált értékpapír.

A dematerializált értékpapír:

A Tpt. 5. § (1) bekezdés 29. pontja szerint a Tpt. és a felhatalmazása alapján kiadott jogszabályok alkalmazásában dematerializált értékpapír: a Tpt-ban és külön jogszabályban meghatározott módon, elektronikus úton létrehozott, rögzített, továbbított és nyilvántartott, az értékpapír tartalmi kellékeit azonosítható módon tartalmazó adatösszesség.

9. A BEFEKTETÉSI JEGYRE VONATKOZÓ TULAJDONJOG IGAZOLÁSÁNAK ÉS NYILVÁNTARTÁSÁNAK MÓDJA

A Ptk. 6:569. § (7) bekezdése szerint a dematerializált értékpapír átruházásához az átruházásra irányuló szerződés vagy más jogcím, valamint az átruházó értékpapírszámlájának megterhelése és az új jogosult értékpapírszámláján a dematerializált értékpapír jóváírása szükséges. A Tpt. 138. § (1) bekezdése szerint a dematerializált értékpapír megszerzésére és átruházására kizárólag értékpapírszámlán történő terhelés, illetve jóváírás útján kerülhet sor. A Ptk. 6:570. §-a szerint a dematerializált értékpapír átruházásával az értékpapírban rögzített jogok átszállnak az értékpapír új jogosultjára, függetlenül attól, hogy az átruházó rendelkezett-e az értékpapírban rögzített jogokkal.

A Ptk. 6:566. § (6) bekezdése, illetve a Tpt. 138. § (2) bekezdése szerint a dematerializált értékpapír jogosultjának - ellenkező bizonyítás hiányában - annak az értékpapírszámlának a jogosultját kell tekinteni, amelyiken a dematerializált értékpapírt nyilvántartják. Az értékpapírszámla vezetője által kiállított számlakivonat a dematerializált értékpapír jogosultja jogosultságát, az értékpapír tulajdonjogát harmadik személyek felé a kiállítás időpontjára vonatkozóan igazolja. A számlakivonat nem minősül értékpapírnak, nem ruházható át és nem lehet engedményezés tárgya.

Ha a dematerializált értékpapír jogosultjának személye nem átruházás útján változik meg, az új jogosult a jogszerzés igazolása mellett kérheti, hogy a dematerializált értékpapírt az értékpapírszámláján írják jóvá. A korábbi jogosult számlájának megterhelését és a dematerializált értékpapírnak az új jogosult számláján való jóváírását a dematerializált értékpapírok átruházására vonatkozó szabályok megfelelő alkalmazásával kell végrehajtani.

A Befektetési Jegyek dematerializált formában – azaz számítógépes jelképet - kerülnek előállításra, ezért nem nyomtathatók ki.

10. A BEFEKTETŐNEK A BEFEKTETÉSI JEGY ÁLTAL BIZTOSÍTOTT JOGAI (ANNAK LEÍRÁSA, HOGY AZ ALAP HOGYAN BIZTOSÍTJA A BEFEKTETŐKKEL VALÓ TISZTESSÉGES BÁNÁSMÓDOT, ÉS AMENNYIBEN VALAMELY BEFEKTETŐ KIVÉTELEZETT BÁNÁSMÓDBAN RÉSZESÜL, VAGY ERRE JOGOT SZEREZ, A KIVÉTELEZETT BÁNÁSMÓD LEÍRÁSA, A KIVÉTELEZETT BÁNÁSMÓDBAN RÉSZESÜLŐ BEFEKTETŐTÍPUSOK AZONOSÍTÁSA, VALAMINT ADOTT ESETBEN EZEK AZ ABA-HOZ VAGY AZ ABAK-HOZ FÜZŐDŐ JOGI ÉS GAZDASÁGI KÖTÖDÉSÉNEK LEÍRÁSA; AZ ADOTT TÁRGYKÖRRE VONATKOZÓ EGYÉB INFORMÁCIÓK

Az Alapkezelő a bánásmód tekintetében nem tesz megkülönböztetést a befektetők között, minden befektető ugyanazon tisztességes bánásmódban részesül.

Az „A” és „I” sorozatba tartozó Befektetési Jegyek nem térnek el egymástól a Befektetési Jegyekhez fűződő alábbi jogok tekintetében, a két sorozat azonban eltér egymástól a forgalmazás során vásárlásra jogosultak köre, a felszámított díjak, jutalékok mértéke, valamint a Forgalmazási Helyek tekintetében.

A Befektetési Jegy tulajdonosa jogosult arra, hogy

- Forgalmazási Napon, a Forgalmazási Órák alatt a Befektetési Jegyek visszaváltási jutalékkal csökkentett, az adott sorozatra vonatkozóan meghatározott egy jegyre jutó nettó eszközértéken való visszaváltására a Forgalmazási Helyek valamelyikén megbízást adjon a Forgalmazónak;
- a Befektetési Jegy vásárlását/visszaváltását megelőzően tájékoztatást kapjon a vételi/visszaváltási jutalék mértékéről;
- a Befektetési Jegyek az adott befektető számára első alkalommal történő értékesítésekor az Alap Tájékoztatója és Kezelési Szabályzata, valamint a Kiemelt Információkat Tartalmazó Dokumentum részére térítésmentesen átadásra kerüljön, az Alap legutóbbi éves és féléves jelentését kérésére térítésmentesen rendelkezésre bocsássák;
- a Befektetési Jegy folyamatos forgalmazása során a Kiemelt Információkat Tartalmazó Dokumentumot, a Tájékoztatót és Kezelési Szabályzatot, a féléves vagy az éves jelentést, valamint a legfrissebb portfóliójelentést kérésére térítésmentesen rendelkezésre bocsássák, illetve szóbeli és elektronikus értékesítés során felhívják a figyelmét, hogy hol érheti el a felsorolt dokumentumokat;
- az Alap megszűnése esetén részesedjék az Alap felosztható tőkéjéből a Kezelési Szabályzat 50. pontjában meghatározottak szerint;

- az Alapkezelő és az eljáró Forgalmazó üzletszabályzatát megtekintse;
- a Kbtv.-ben meghatározott rendszeres és rendkívüli tájékoztatást megismerje a Tájékoztatóban megjelölt közzétételi helyeken és a Forgalmazási Helyeken;
- az Alap megszűnése után a megszűnési jelentést megtekintse; továbbá
- gyakorolja a jogszabályban és a Kezelési Szabályzatban meghatározott egyéb jogokat.
- az „I” sorozatú Befektetési Jegyek tulajdonosaként a Befektetési Jegyeket átruházza az Alapkezelő által megkeresett szakmai befektetői körbe tartozó másik befektetőre. Az Alapkezelő által megkeresett szakmai befektetői körrel a 2.b. sz. mellékletben felsorolt Forgalmazási Helyen kérhet információt;

III. Az Alap befektetési politikája és céljai

11. AZ ALAP BEFEKTETÉSI CÉLJAINAK, SPECIALIZÁCIÓJÁNAK LEÍRÁSA, FELTŰNTETVE A PÉNZÜGYI CÉLOKAT IS

Az OTP Supra Abszolút Hozamú Származtatott Alap célja a kockázatmentes hozamot meghaladó megtérülés elérése a minimálisan ajánlott öt éves befektetési időtávon. Az Alapkezelő az Alap befektetési döntéshozatali folyamataiba a fenntarthatósági kockázatokat és azok kezelését integrálja, így az Alap megfelel az SFDR rendelet 6. cikkének. Az Alapnak nem célja a környezeti és/vagy társadalmi jellemzők előmozdítása (nem tartozik az SFDR rendelet 8. cikke (1) bekezdésének hatálya alá), illetve nem célja a fenntartható befektetés (nem tartozik az SFDR rendelet 9. cikke (1), (2) vagy (3) bekezdésének hatálya alá).

12. BEFEKTETÉSI STRATÉGIA, AZ ALAP CÉLJAI MEGVALÓSÍTÁSÁNAK ESZKÖZEI

Az Alap céljának elérése érdekében az Alapkezelő abszolút hozam stratégiát követ, az Alap portfólióját aktívan kezelve. Az Alapkezelő az Alap vagyont legszélesebb lehetséges befektetési területen és globálisan fektetheti be: bankbetétekbe, állampapírokba, vállalati és eszközfedezeti kötvényekbe, devizákba, befektetési jegyekbe, egyéb befektetési eszközökbe, korlátozottan részvényekbe, valamint ezekre és árupiaci termékekre, kamatokra, indexekre vonatkozó származtatott ügyletekbe. Az Alap az OECD országok körén kívül is vállalhat deviza és egyéb kockázatokat, emellett felvehet nem befektetési minősítésű hitelkockázatot hordozó pozíciókat is. A hagyományos hosszú pozíciókon kívül az Alap felvehet rövid pozíciókat is, amely esetben az áresésből profitálhat. Az Alap kifejezetten kockázatos, különösen a származtatott ügyletek és a tőkeáttételes pozíciók felvételének lehetősége miatt. Az Alap befektetése nem köthető előre meghatározott piacokhoz, eszközosztályokhoz, vagy piaci régiókhoz. Az Alapkezelő a várakozásainak megfelelően, saját belátása és döntése alapján elsősorban fundamentális faktorokra, kisebb részben technikai tényezőkre alapozza befektetési döntéseit és pozícióinak felvállalását a várható hozamok és kockázatok mérlegelésével.

Az Alap abszolút hozamú alapként, a tőkepiaci környezettől független, pozitív hozam elérésére törekszik, és a kockázatmentes hozamot reprezentáló pénzügyi mutató meghaladását tűzi ki célként. Az Alapkezelő 2025 január elsejétől meghatározott hozamcélja 5,2% (amely az Alap által - az alap összetételét is figyelembe vevő - elérni kívánt pozitív hozamból és kockázatmentes hozamot reprezentáló pénzügyi mutatóból tevődik össze).

Az Alapkezelőt az Alap kezelése során a High-Water-Mark-modell (továbbiakban HWM-modell) és minimum Hozam Korlát (továbbiakban Hozam Korlát vagy HK) alapján kiszámított sikerdíj illeti meg. Az Alap sikerdíj megállapítása során használt minimum Hozam Korlát megegyezik a hozamcéllal, mely értéket az Alapkezelő évente felülvizsgál. A HWM-modell és a Hozam Korlát alkalmazása biztosítja, hogy sikerdíj az Alap negatív teljesítménye esetén nem vonható.

13. AZON ESZKÖZKATEGÓRIÁK MEGJELÖLÉSE, AMELYEKBE AZ ALAP BEFEKTETHET, KÜLÖN UTALÁSSAL ARRÁ VONATKOZÓAN, HOGY AZ ALAP SZÁMÁRA ENGEDÉLYEZETT A SZÁRMAZTATOTT ÜGYLETEK ALKALMAZÁSA

Állampapírok és állam által garantált értékpapírok

Az állampapír az Európai Unió, az Európai Unió valamely tagállama, ideértve annak kormányzati szervét, ügynökségét vagy különleges célú gazdasági egységét, az Európai Unió szövetségi államberendezkedésű tagállama esetében a szövetség tagjai, több tagállam közös különleges célú gazdasági egysége, több tagállam által finanszírozás mobilizálása, valamint súlyos finanszírozási problémákkal küzdő vagy finanszírozási szempontból veszélyeztetett tagjai számára pénzügyi segítségnyújtás céljából alapított nemzetközi pénzügyi intézmény, vagy az Európai Beruházási Bank által kibocsátott hitelviszonyt megtestesítő értékpapír.

Bankbetétek (látra szóló betét vagy lekötött betét)

Az Alapkezelő az Alap likviditásának biztosítása érdekében, illetve abban az esetben, ha az Alap szabad tőkéjét értékpapírokba megfelelően befektetni nem tudja, az Alap szabad tőkéjét hitelintézeteknél elhelyezett, látra szóló vagy felmondható betétekben helyezheti el, feltéve hogy a hitelintézet létesítő okirat szerinti székhelye az Európai Unió valamely tagállamának területén található, vagy amennyiben a hitelintézet székhelye nem egy tagállam területén található, olyan prudenciális szabályok hatálya alá tartozik, amelyek a Felügyelet megítélése szerint egyenértékűek a közösségi jogszabályokban megállapított előírásokkal.

Értékpapír finanszírozási ügyletek

Repó és fordított repó ügyletek

A repó és fordított repó ügylet olyan, megállapodásban szabályozott ügylet, amellyel egy szerződő fél értékpapírokat, illetve értékpapírok tulajdonjogához kapcsolódó olyan garantált jogokat ruház át, amelyek esetében a garanciát olyan elismert tőzsde bocsátja ki, amely az értékpapírokhoz való jogokkal rendelkezik, úgy, hogy a megállapodás nem teszi lehetővé a szerződő fél számára, hogy az adott értékpapírt egyszerre több szerződő félre ruházza át vagy adja biztosítékul, továbbá kötelezettséget ír elő azoknak, illetve azokat helyettesítő, ugyanolyan típusú értékpapíroknak meghatározott áron történő visszavásárlására, az átruházó szerződő fél által meghatározott vagy meghatározandó jövőbeli időpontban; a megállapodás az értékpapírokat, eladó szerződő fél szempontjából repomegállapodásnak, az azokat megvásárló szerződő fél szempontjából fordított repomegállapodásnak tekintendő.

Vétel-eladás ügylet (buy-sell back) és eladás-visszavásárlás ügylet (sell-buy back)

Olyan ügylet, amellyel egy szerződő fél értékpapírokat, illetve értékpapírok tulajdonjogához kapcsolódó garantált jogokat vásárol vagy ad el, és amely ügylet során vállalja, hogy meghatározott áron, valamely jövőbeli időpontban ugyanolyan típusú értékpapírokat, vagy ilyen garantált jogokat ad el, illetve vásárol vissza; az adott ügylet az értékpapírokat, vagy garantált jogokat megvásárló szerződő fél szempontjából vétel-eladás ügyletnek, az azokat eladó szerződő fél szempontjából pedig eladás-visszavásárlás ügyletnek minősül.

Értékpapír kölcsönbe adása és értékpapír kölcsönbe vétele

Olyan ügylet, amellyel egy szerződő fél értékpapírokat ad át azzal a kötelezettségvállalással, hogy a kölcsönbe vevő azonos értékpapírokat, fog visszaadni valamely konkrét jövőbeli időpontban vagy amikor a kölcsönbe adó erre kéri; az ügylet az értékpapírokat átadó szerződő fél szempontjából értékpapír kölcsönbe adásának, az átvevő szerződő fél szempontjából pedig értékpapír kölcsönbe vételének tekintendő.

Jelzáloglevelek és egyéb eszközfedezett kötvények

Az Alap a jelzálog-hitelintézetéről és a jelzáloglevélről szóló 1997. évi XXX. törvény alapján nyilvánosan kibocsátott hazai jelzáloglevelek mellett külföldi jelzálog-hitelintézetek által nyilvánosan kibocsátott jelzálogleveleket is vásárolhat.

Egyéb, hitelviszonyt megtestesítő értékpapírok, pénzügyi eszközök, átváltható kötvények

Az egyéb szervezetek (pl. gazdasági társaságok, hitelintézetek, önkormányzatok, egyéb intézmények) által kibocsátott kötvények, pénzügyi eszközök, illetve a Bszt. 4. § (2) bekezdés 2a. pontja szerinti állampapírnak nem minősülő, a Gazdasági Együttműködési és Fejlesztési Szervezet (OECD) Európai Unió tagállamán kívüli tagállama vagy ilyen OECD tagállam jegybankja által kibocsátott, vagy általa garantált, hitelviszonyt megtestesítő értékpapírok.

Kollektív befektetési értékpapírok

Az Alap portfóliójában a befektetési jegyek és egyéb kollektív értékpapírok megengedettek a befektetési politikára vonatkozó korlátozásokbetartásával.

Egyéb, külföldön kibocsátott értékpapírok

A külföldi jogszabályok alapján külföldön olyan értékpapírok is kibocsáthatóak, amelyeknek nincs hazai megfelelőjük. Az Alapkezelő a befektetési politikára vonatkozó korlátozások betartása mellett ezen értékpapírokat is megvásárolhatja az Alap részére.

Deviza eszközök

Az Alapkezelő az Alap vagyონát külföldi devizában denominált eszközökbe, devizapárokba vagy azokra szóló derivatívákba is befektetheti.

Részvények

A részvény tagsági jogokat, részvénytársaságban való részesedést megtestesítő értékpapír.

Származtatott eszközök

A származtatott ügylet olyan ügylet, amelynek értéke az alapjául szolgáló befektetési eszköz, deviza vagy referenciaráta (alaptermék) értékétől függ és önálló kereskedés tárgyát képezi (derivatíva);

A megengedett származtatott eszközök köre:

Szabályozott piacokon forgalmazott származtatott pénzügyi eszközök, beleértve az ezekkel egyenértékű készpénz-elszámolású eszközöket, továbbá tőzsdén kívüli, nem szabványosított származtatott pénzügyi eszközök (OTC származtatott ügyletek), feltéve hogy:

- ezen OTC származtatott ügyletek alapul szolgáló eszközei a megengedett eszközök körébe tartozó eszközök, továbbá olyan pénzügyi indexek, kamatlábak, devizaárfolyamok vagy valuták, amelyekbe az Alap a Kezelési Szabályzata szerinti befektetési célkitűzései értelmében befektethet;
- ezen OTC származtatott ügyletekben részt vevő üzletfelek prudenciális felügyelet hatálya alatt álló és a Felügyelet által engedélyezett kategóriákba tartozó intézmények, továbbá
- ezen OTC származtatott ügyletek megbízható és ellenőrizhető napi értékelése biztosított és az Alap kezdeményezésére egy ellentételező ügylettel bármikor tisztességes piaci értéken eladhatók, felszámolhatók vagy lezárhatók.

Az Alap teljeshozam-csereügyletet – olyan származtatott ügylet, amelyben egy szerződő fél egy referenciakötelezettség teljes gazdasági eredményét, ideértve a kamat- és díjbevételeket, az árfolyamváltozásból eredő nyereséget és veszteséget, valamint a hitelvesztéseket, átruházza egy másik szerződő félre – is köthet.

14. AZ EGYES PORTFOLIÓELEMEK MAXIMÁLIS, ILLETVE MINIMÁLIS VAGY TERVEZETT ARÁNYA

Az Alap a portfóliójában található egyes elemek minimális, illetve maximális arányát illetően a mindenkor hatályos jogszabályi előírásokban, így különösen a 78/2014. (III.14.) kormányrendeletben szereplő korlátokat alkalmazza, azokhoz képest szigorúbb korlátozásokat nem vállal.

| Az Alap által alkalmazni tervezett célarányok a nettó eszközérték %-os mértékében kifejezve | Tervezett minimum | Tervezett maximum |
|--|--------------------------|--------------------------|
| Befektetési eszközök | | |
| • Lekötött betét | 0% | 100% |
| Hitelviszonyt megtestesítő értékpapírok (kötvényekkel szembeni kitétséget biztosító befektetések) | | |
| • Állampapírok és állam által garantált értékpapírok | 0% | 100% |
| • Jelzáloglevelek és egyéb eszközfedezett kötvények | 0% | 80% |
| • Egyéb, hitelviszonyt megtestesítő értékpapírok, pénzügyi eszközök | 0% | 100% |
| Részvények | | |
| • Tőzsdén forgalmazott részvények | 0% | 100% |
| • Tőzsdén nem forgalmazott részvények | 0% | 80% |
| Kollektív befektetési értékpapírok | | |
| • Kollektív befektetési értékpapírok | 0% | 70% |
| Egyéb információk | | |
| Származtatott eszközök (szabályozott piacra/tőzsdére bevezetett és tőzsdén kívüli származtatott eszközök) | | |
| • Határidős-, opciós- és csereügyletek | 0% | 100% |

A fenti táblázatban megjelölt minimális és maximális limiteket az Alap portfoliójában akként szükséges alkalmazni, hogy azokkal nem alakíthat ki vagy érhet el olyan eszközportfoliót, amely a Korm. rendelet 1/C. §-ában meghatározott egyéb befektetési alap típusokra vonatkozik és amely az Alap típusának, illetve altípusának megváltoztatását és az Alap elnevezésének módosítását tenné szükségessé.

15. A BEFEKTETÉSI POLITIKA MINDEN ESETLEGES KORLÁTOZÁSA, VALAMINT BÁRMELY OLYAN TECHNIKA, ESZKÖZ VAGY HITELFELVÉTELI JOGOSÍTVÁNY, AMELY AZ ALAP KEZELÉSÉHEZ FELHASZNÁLHATÓ, IDEÉRTVE A TŐKEÁTTÉTEL ALKALMAZÁSÁRA, KORLÁTOZÁSÁRA, A GARANCIÁK ÉS ESZKÖZÖK ÚJBÓLI FELHASZNÁLÁSÁRA VONATKOZÓ MEGÁLLAPODÁSOKAT ÉS AZ ALKALMAZHATÓ TŐKEÁTTÉTEL LEGNAGYOBB MÉRTÉKÉT

Az Alapkezelő az Alap nevében a portfolió lehetséges elemeire vonatkozóan olyan ügyletet köthet, amely nem sérti az alább meghatározott korlátozásokat.

Az alábbiakban meghatározott befektetési szabályoknak a befektetési döntés meghozatalakor kell megfelelni, az egyes portfolióelemek ügyletkötéskori piaci értékének az Alap ügyletkötéskori saját tőkéjére vetített aránya alapján.

Befektetési korlátok az Alap eszközeihez viszonyítva

A kollektív befektetési formák befektetési és hitelfelvételi szabályairól szóló 78/2014. kormányrendelet 18.-20.§-ai alapján:

(1) Az Alap eszközeinek 10 százalékát fektetheti be ugyanazon kibocsátó által kibocsátott átruházható értékpapírokba vagy pénzüpiaci eszközökbe.

(2) Az (1) bekezdésben meghatározott korláttal szemben 15 százalékos korlát alkalmazható olyan átruházható értékpapírok tekintetében, amelyeket szabályozott piacon vagy multilaterális kereskedési rendszeren forgalmaznak, feltéve, hogy az utolsó naptári negyedévben mért napi átlagos forgalma meghaladja a százmillió forintot.

(3) Az (1) bekezdésben meghatározott korláttal szemben 25 százalékos korlát alkalmazható Magyarországon székhellyel rendelkező jelzálog-hitelintézet által kibocsátott jelzáloglevelek esetében, továbbá olyan kötvények esetében, amelyek kibocsátója egy tagállamban székhellyel rendelkező és jogszabálynál fogva a kötvénytulajdonosok érdekeinek védelmére létrehozott különleges állami felügyelet hatálya alatt álló hitelintézet, feltéve, hogy ez utóbbinak a kötvények kibocsátásából befolyt összegeket jogszabálynál fogva olyan eszközökbe kell befektetni, amelyek a kötvények futamideje alatt mindvégig alkalmasak a kötvényekhez rendelt követelések kielégítésére, és amelyeket a kibocsátó felszámolása esetén első helyen a tőke visszatérítésére és a felhalmozott kamat kifizetésére kell felhasználni. Amennyiben az Alap eszközeinek több mint 10 százalékát fekteti az e bekezdés hatálya alá tartozó, egy kibocsátó által kibocsátott értékpapírokba, ezeknek a befektetéseknek az összértéke nem haladhatja meg az Alap eszközeinek 80 százalékát.

(4) Az (1) bekezdésben meghatározott korláttal szemben 35 százalékos korlát alkalmazható abban az esetben, ha az átruházható értékpapírok vagy pénzüpiaci eszközök kibocsátója vagy garanciavállalója egy EGT-állam, annak helyi hatósága, harmadik ország, vagy olyan nemzetközi közjogi szerv, amelynek egy vagy több EGT-állam is tagja.

(5) Az Alap eszközeinek 40 százalékát nem haladhatja meg azon kibocsátók átruházható értékpapírjainak és pénzüpiaci eszközeinek összértéke, amelyekben az Alap által történő befektetések értéke egyenként meghaladja az Alap eszközeinek 10 százalékát. Ez nem vonatkozik a prudenciális felügyelet hatálya alatt álló hitelintézetekben elhelyezett betétekre, illetve a prudenciális felügyelet hatálya alatt álló hitelintézetekkel lebonyolított OTC származtatott ügyletekre. A (3) és (4) bekezdésben szabályozott értékpapírokat és pénzüpiaci eszközöket, valamint a kollektív befektetési értékpapírokat a 40 százalékos korlát alkalmazása szempontjából nem kell figyelembe venni.

(6) az (1)-(5) pontokban szereplő korláttól eltérően az Alap eszközeinek akár 100 százalékát fektetheti EGT-állam vagy a Gazdasági Együttműködési és Fejlesztési Szervezet (a továbbiakban: OECD) tagállama által kibocsátott vagy garantált állampapírokba és nemzetközi pénzügyi intézmény által kibocsátott vagy garantált hitelviszonyt megtestesítő értékpapírokba, ha eszközeinek legfeljebb 35 százalékát fekteti egy adott sorozatba tartozó értékpapírba.

(7) Amennyiben az Alap befektetési politikája alapján egy adott intézménnyel szembeni, az adott intézmény által kibocsátott átruházható értékpapírokba vagy pénzüpiaci eszközökbe történő befektetésekből, az adott intézménnyel elhelyezett betétekből, és az adott intézménnyel kötött OTC származtatott ügyletekből eredő összevont kockázati kitettség meghaladhatja az Alap eszközeinek 20 százalékát, erre a kezelési szabályzatban kifejezetten fel kell hívni a befektetők figyelmét meghatározva az ebből fakadó speciális kockázatokat is.

Befektetési korlátok a megengedett eszközök oldaláról

A kollektív befektetési formák befektetési és hitelfelvételi szabályairól szóló 78/2014. kormányrendelet 25. §-a alapján:

(1) Az Alap egyetlen kibocsátóban sem szerezhetsen minősített befolyást, illetve nyilvánosan működő részvénytársaságban nem szerezhetsen nyilvános vételi ajánlattételi kötelezettséget megalapozó befolyást.

(2) A fentiekben túlmenően az Alap:

a) egy kibocsátó szavazásra nem jogosító részvényeinek legfeljebb 10 százalékát,

b) egy kibocsátó hitelviszonyt megtestesítő értékpapírjainak legfeljebb 20 százalékát szerezhetsen meg.

(3) A (2) bekezdés b) pontjaiban meghatározott korlát figyelmen kívül hagyható a megszerzés időpontjában, amennyiben a hitelviszonyt megtestesítő értékpapírok bruttó értékét vagy a forgalomba hozandó értékpapírok nettó értékét ebben az időpontban nem lehet meghatározni.

(4) Nem kell figyelembe venni az (1) és (2) bekezdésben szereplő korlátokat:

a) az EGT-állam vagy annak önkormányzata által forgalomba hozott vagy garantált átruházható értékpapírok és pénzügyi eszközök esetében,

b) a harmadik ország által forgalomba hozott vagy garantált átruházható értékpapírok és pénzügyi eszközök esetében,

c) nemzetközi pénzügyi intézmény, valamint az olyan nemzetközi közjogi szervezetek által kibocsátott átruházható értékpapírok esetében, amelyeknek egy vagy több tagállam a tagja.

A kollektív befektetési formák befektetési és hitelfelvételi szabályairól szóló 78/2014. kormányrendelet 1/F§ (2) bekezdése alapján az Alap eszközeinek legfeljebb 10%-át tarthatja hitelintézet által kibocsátott kötvényben, ide nem értve

a) a 8. § (6) bekezdésében és a 18. § (3) bekezdésében meghatározott eseteket,

b) a szakosított hitelintézet által kibocsátott hitelviszonyt megtestesítő értékpapírt és a hitelintézetekre és befektetési vállalkozásokra vonatkozó prudenciális követelményekről és a 648/2012/EU rendelet módosításáról szóló, 2013. június 26-i 575/2013/EU európai parlamenti és tanácsi rendelet 72a. és 72b. cikkében meghatározott feltételeknek megfelelő hitelviszonyt megtestesítő értékpapírt.

Az Alap a kollektív befektetési formák befektetési és hitelfelvételi szabályairól szóló 78/2014. kormányrendelet 22-23. §-ának megfelelő származtatott befektetési alap.

Az Alap abszolút hozamú alapként, a tőkepiaci környezettől független, pozitív hozam elérésére törekszik, és valamely kockázatmentes hozamot reprezentáló pénzügyi mutató vagy index meghaladását tűzi ki célként.

Az Alap eszközeinek legfeljebb 70%-át fektetheti kollektív befektetési értékpapírba.

Az Alap alábbi intézményekkel vagy kollektív befektetési formákkal szembeni, az adott intézmény vagy az adott kollektív befektetési forma által kibocsátott átruházható értékpapírokba vagy pénzügyi eszközökbe történő befektetésekből, az adott intézménynél elhelyezett betétekből, és az adott intézménnyel kötött OTC származtatott ügyletekből eredő összevont kockázati kitettsége meghaladhatja az Alap eszközeinek 20 százalékát:

- OTP Bank Nyrt.
- K&H Bank Zrt.
- ING Bank N. V. Magyarországi Fióktelepe
- Raiffeisen Bank Zrt. OTP Tőkegarantált Rövid Kötvény Alap
- OTP Dollár Rövid Kötvény Alap
- OTP Euró Rövid Kötvény Alap
- OTP Prémium Pénzügyi Alap

Az Alap nem köteles betartani az e részben foglalt befektetési korlátokat a tulajdonában lévő átruházható értékpapírokhoz vagy pénzügyi eszközökhöz tartozó jegyzési jogok gyakorlása során, illetve a korlátoknak az Alapon kívül álló okból történő túllépése esetén. Az Alap ilyen túllépés esetén az eladási ügyletei során – a befektetők érdekeinek figyelembevételével – a lehető leghamarabb, de legkésőbb 90 napon belül köteles megfelelni a fenti korlátoknak.

Az Alap eszközeinek 10 százaléka erejéig vehet fel hitelt 3 hónapnál rövidebb futamidőre. Az Alap jogosult a hitelfelvételhez biztosítékot nyújtani. Az Alap kötvényt, más hitelviszonyt megtestesítő értékpapírt nem bocsáthat ki. Nem minősül hitelfelvételnek az Alapot terhelő fizetési kötelezettségre vonatkozó, a Forgalmazó által biztosított, legfeljebb 15 napos halasztott pénzügyi teljesítés lehetősége.

Az Alapkezelő az Alap saját tőkéjét nem fektetheti be az Alap által kibocsátott Befektetési Jegybe.

Az Alapkezelő mindenkor köteles továbbá megfelelni a Kbtv.-ben, illetve a 78/2014. (III.14.) Kormányrendeletben és az éppen hatályos egyéb jogszabályokban meghatározott egyéb befektetési korlátozásoknak is.

Származtatott ügyletek

Az Alap fedezeti céllal és a portfólió hatékony kialakításának érdekében alkalmaz származtatott ügyleteket, illetve a befektetési célok megvalósítása érdekében alkalmazhat.

Tőkeáttétel

Az Alap a megengedett eszközkategóriákban meglévő kitétségeit részben származtatott pénzügyi eszközökön keresztül vállalja fel úgy, hogy az Alap teljes nettó kockázati kitétsége az alábbi táblázatban meghatározott szorzószámok alkalmazásával nem haladja meg az Alap nettó eszközértékének kétszeresét, a szorzószámok alkalmazása nélkül pedig az Alap nettó eszközértékének nyolcszorosát. Az Alap teljes nettó kockázati kitétségére vonatkozó limitnek való megfelelés szempontjából az Alap eszközeiben meglévő devizakockázatok fedezése céljából kötött származtatott ügyleteket figyelmen kívül lehet hagyni.

| A nettó pozíciót képező pénzeszköz, pénzügyi eszköz | Szorzószám |
|---|------------|
| a) Deviza | 0,25 |
| b) 3 évnél hosszabb hátralévő futamidejű kötvény, kamatláb pozíció | 0,25 |
| c) 3 évnél rövidebb és egy évnél hosszabb hátralévő futamidejű kötvény, kamatláb pozíció | 0,15 |
| d) 1 évnél rövidebb hátralévő futamidejű kötvény, kamatláb pozíció, a befektetési alap alapdevizájában fennálló számlapénz vagy egyéb követelések | 0,10 |
| e) A b)-d) pontba nem tartozó pénzügyi eszköz | 1,00 |

Az Alap éves és féléves jelentése tartalmazza a Kbtv. 6. melléklet XI. pontjának megfelelő információkat a tőkeáttételre, valamint a biztosíték vagy a tőkeáttételi megállapodás értelmében nyújtott garanciák újbóli felhasználási jogára vonatkozóan

16. A PORTFOLIÓ DEVIZÁLIS KITETTSÉGE

Az Alapkezelő az Alap deviza-kitétségét aktívan kezeli. Ha az Alapkezelő azt célszerűnek látja, az idegen devizában denominált eszközökből fakadó deviza-kockázatot határidős deviza eladással teljes mértékben kiküszöbölheti, azonban belátása szerint nyitott devizapozíciót is vállalhat. Ennek megfelelően az Alap nettó devizakitétsége 0% és 760% között ingadozhat.

17. A TŐKE-, ILLETVE HOZAMVÉDELMEI BIZTOSÍTÓ BEFEKTETÉSI POLITIKA ÉS A MÖGÖTTES TERVEZETT TRANZAKCIÓK LEÍRÁSA

Nem alkalmazandó.

18. HITELFELVÉTELI SZABÁLYOK

Az Alap eszközeinek 10 százaléka erejéig vehet fel hitelt 3 hónapnál rövidebb futamidőre. Az Alap jogosult a hitelfelvételhez biztosítékot nyújtani. Az Alap kötvényt, más hitelviszonyt megtestesítő értékpapírt nem bocsáthat ki. Nem minősül hitelfelvételnek az Alapot terhelő fizetési kötelezettségre vonatkozó, a forgalmazó által biztosított, legfeljebb 15 napos halasztott pénzügyi teljesítés lehetősége.

Az Alap nem nyújthat pénzkölcsönt, nem vállalhat kezességet. Ez a tilalom nem vonatkozik a maradéktalanul még ki nem fizetett pénzügyi eszközök vásárlására.

Az Alap jogosult az eszközei terhére származtatott ügyleteihez biztosítékot nyújtani. Az biztosítékba adott eszközök értékelési feltételeit a Kezelési Szabályzat 27. pontja tartalmazza.

Az Alap értékpapírkölcsön ügylet keretében eszközértékének maximum 100%-áig adhat és vehet kölcsön értékpapírt.

19. AZON ÉRTÉKPAPÍROKAT KIBOCSÁTÓ VAGY GARANTÁLÓ ÁLLAMOK, ÖNKORMÁNYZATOK VAGY NEMZETKÖZI SZERVEZETEK, AMELYEKNEK AZ ÉRTÉKPAPÍRJAIBA AZ ALAP ESZKÖZEINEK TÖBB MINT 35 SZÁZALÉKÁT FEKTETI

Az Alap eszközeinek akár 100 százalékát fektetheti valamely EGT-állam, vagy az OECD tagállama által kibocsátott vagy garantált értékpapírokba és nemzetközi pénzügyi intézmény által kibocsátott vagy garantált hitelviszonyt megtestesítő értékpapírokba, azzal a korlátozással, hogy eszközeinek legfeljebb 35 százalékát fektetheti egy adott sorozatba tartozó értékpapírba.

20. A LEKÉPEZETT INDEX BEMUTATÁSA ÉS AZ EGYES ÉRTÉKPAPÍROK INDEXBELI SÚLYÁTÓL VALÓ ELTÉRÉSÉNEK MAXIMÁLIS NAGYSÁGA

Nem alkalmazandó.

21. AZON BEFEKTETÉSI ALAP BEFEKTETÉSI POLITIKÁJA, AMELYBE A BEFEKTETÉSI ALAPBA FEKTETŐ BEFEKTETÉSI ALAP ESZKÖZEINEK LEGALÁBB 20 SZÁZALÉKÁT MEGHALADÓ MÉRTÉKBEN KÍVÁN BEFEKTETNI

Az Alap a következő befektetési alapok befektetési jegyeiben fektethet az Alap eszközeinek 20 százalékát meghaladó mértékben:

Az OTP Tőkegarantált Rövid Kötvény Alap befektetési politikája

Az Alap célja, hogy a befektetők legalább 6 hónapra rendelkezésre álló pénzeszközei számára rugalmas befektetési lehetőséget biztosítson. Az Alapkezelő az Alap céljának elérése érdekében az Alap eszközeit döntő részben bankbetétekbe és állampapírokba, adott esetben vállalati kötvényekbe fekteti. Az Alapkezelő a kamatkockázat csökkentése és a devizakockázat optimalizálása érdekében származtatott ügyleteket is köthet.

Az OTP Dollár Rövid Kötvény Alap befektetési politikája

Az Alap célja, hogy a befektetők legalább 12 hónapra rendelkezésre álló pénzeszközei számára rugalmas befektetési lehetőséget biztosítson. Az Alapkezelő az Alap céljának elérése érdekében az Alap eszközeit döntő részben bankbetétekbe és állampapírokba, adott esetben vállalati kötvényekbe és más befektetési alapok által kibocsátott kollektív értékpapírokba fekteti. Az Alapkezelő a kamatkockázat csökkentése és a devizakockázat optimalizálása érdekében származtatott ügyleteket is köthet.

Az OTP Euró Rövid Kötvény Alap befektetési politikája

Az Alap célja, hogy a befektetők legalább 12 hónapra rendelkezésre álló pénzeszközei számára rugalmas befektetési lehetőséget biztosítson. Az Alapkezelő az Alap céljának elérése érdekében az Alap eszközeit döntő részben bankbetétekbe és állampapírokba, adott esetben vállalati kötvényekbe fekteti. Az Alapkezelő a kamatkockázat csökkentése és a devizakockázat optimalizálása érdekében származtatott ügyleteket is köthet.

Az OTP Prémium Pénzpiaci Alap befektetési politikája

Az Alap célja, hogy a rövidebb futamidőre rendelkezésre álló pénzeszközök számára rugalmas, a rövid futamidejű (0-1 év) állampapírokkal versenyképes hozamú befektetési lehetőséget biztosítson, alacsony kockázat mellett. Az Alapkezelő az Alap céljának elérése érdekében az Alap eszközeit döntő részben a magyar állam által kibocsátott, forintban jegyzett, hitelviszonyt megtestesítő értékpapírokba, emellett bankbetétekbe fekteti. Az Alapkezelő a kamatkockázat csökkentése és a devizakockázat optimalizálása érdekében származtatott ügyleteket is köthet.

22. A CÉL-ÁÉKBV, ILLETVE ANNAK RÉSZALAPJÁNAK MEGNEVEZÉSE, A CÉL-ABA MEGNEVEZÉSE, LETELEPEDÉSÉRE VONATKOZÓ INFORMÁCIÓK

Nem alkalmazandó.

23. AZ ADOTT TÁRGYKÖRRE VONATKOZÓ EGYÉB INFORMÁCIÓK

Nem alkalmazandó.

24. A SZÁRMAZTATOTT ÜGYLETEKKEL KAPCSOLATOS INFORMÁCIÓK

24.1 Arra vonatkozó információk, hogy a származtatott ügyletek alkalmazására fedezeti célból vagy a befektetési célok megvalósítása érdekében van lehetőség

Az Alap fedezeti céllal és a portfólió hatékony kialakításának érdekében alkalmaz származtatott ügyleteket. A fedezeti célú ügyletek csökkentik az alap deviza vagy egyéb eszközökben fennálló kockázatát. A portfólió hatékony kialakításának érdekében felvett pozíciók alkalmazásával származtatott eszközökön keresztül vállalunk piaci kitettséget.

24.2 A származtatott termékek, illetve a származtatott ügyletek lehetséges köre

A megengedett származtatott eszközök köre:

Szabályozott piacokon forgalmazott származtatott pénzügyi eszközök, beleértve az ezekkel egyenértékű készpénz-elszámolású eszközöket, továbbá tőzsdén kívüli, nem szabványosított származtatott pénzügyi eszközök (OTC származtatott ügyletek), feltéve hogy:

- a) ezen OTC származtatott ügyletek alapul szolgáló eszközei a megengedett eszközök körébe tartozó eszközök, továbbá olyan pénzügyi indexek, kamatlábak, devizaárfolyamok vagy valuták, amelyekbe az Alap a Kezelési Szabályzata szerinti befektetési célkitűzései értelmében befektethet;
- b) ezen OTC származtatott ügyletekben részt vevő üzletfelek prudenciális felügyelet hatálya alatt álló és a Felügyelet által engedélyezett kategóriákba tartozó intézmények, továbbá
- c) ezen OTC származtatott ügyletek megbízható és ellenőrizhető napi értékelése biztosított és az Alap kezdeményezésére egy ellentételező ügylettel bármikor tisztességes piaci értéken eladhatók, felszámolhatók vagy lezárhatók.

24.3 Azon jogszabályhely megjelölése, amelynek alapján az Alap eltérési lehetőséggel élt

Nem alkalmazandó.

24.4 A származtatott ügylettel kapcsolatos befektetési korlátok

Az Alap az alábbi feltételekkel köthet származtatott ügyletet:

- a) a származtatott ügylet fedezeti célokat vagy a portfólió hatékony kezelésének célját szolgálja,
- b) Az Alap – a származtatott ügyletek figyelembe vételével számított – teljes nettósított kockázati kitettsége nem haladhatja meg az Alap nettó eszközértékének kétszeresét, amennyiben a származtatott ügyletek figyelembe vételére a Kezelési Szabályzat 15. pontjában található táblázatban meghatározott szorzószámok alkalmazásával kerül sor.

Az Alap – a származtatott ügyletek figyelembe vételével számított – teljes nettósított kockázati kitettsége nem haladhatja meg az Alap nettó eszközértékének nyolcszorosát, amennyiben a származtatott ügyletek figyelembe vételére a Kezelési Szabályzat 15. pontjában található táblázatban meghatározott szorzószámok alkalmazása nélkül kerül sor.

A teljes nettósított kockázati kitettségen az Alap egyes eszközeiben meglévő nettósított kockázati kitettségek abszolút értékeinek összegét kell érteni. Az Alapnak az egyes eszközökben meglévő nettósított kockázati kitettséget az adott eszköz aktuális értékének, továbbá az ugyanezen az eszközön alapuló származtatott ügyletekben meglévő kitettségek értékének egybeszámításával kell megállapítani, úgy hogy az ellentétes irányú ügyletekben lévő kitettségeket egymással szemben nettósítani kell. Az Alap teljes nettósított kockázati kitettségére vonatkozó limitnek való megfelelés szempontjából az Alap eszközeiben meglévő devizakockázatok fedezése céljából kötött származtatott ügyleteket figyelmen kívül lehet hagyni.

- c) Az Alapnak az egyes eszközeiben meglévő nettósított kockázati kitettsége nem haladhatja meg a 78/2014. (III.14.) Kormányrendeletben és az Alap Kezelési Szabályzatában az adott eszközre megállapított befektetési korlátokat. E szabály alkalmazása során nem kell figyelembe venni az indexhez kötött származtatott ügyleteket, ugyanakkor figyelembe kell venni azt, ha egy átruházható értékpapír vagy pénzpiaci eszköz az adott eszközön alapuló származtatott ügyletet is tartalmaz.

24.5 Az egyes eszközökben meglévő pozíciók nettósítási szabályai

A Kezelési szabályzat 15. pontjában meghatározott befektetési korlátokat az egyes értékpapírok alábbiak szerinti nettó pozíciójára kell vonatkoztatni:

- a devizák, az azonos jogokat megtestesítő értékpapírok, valamint az azonos devizára, illetve befektetési eszközre és lejáratra szóló határidős ügyletek, opciók, opciós utalványok hosszú (rövid) pozícióinak a rövid (hosszú) pozíciókkal szembeni többlete az adott befektetési eszköz nettó pozíciója;
- a befektetési alapkezelő az alap devizában, illetve befektetési eszközben meglévő nem származtatott hosszú (rövid) pozícióját az ugyanezen devizán, illetve befektetési eszközön alapuló rövid (hosszú) származtatott pozíciójával

szemben, valamint a származtatott - ugyanazon alapul szolgáló eszközben meglévő - hosszú és rövid pozíciókat egymással szemben nettósíthatja;

- ugyanazon alapul szolgáló értékpapíron meglévő pozíciók az alábbi feltételek egyidejű teljesülése esetén nettósíthatók:

1. az értékpapírok kibocsátói, a névleges kamatláb, a lejárat időpontja megegyeznek, és

2. az értékpapírok ugyanazon devizában denomináltak;

- az átváltható értékpapír pozíciója nem nettósítható olyan értékpapír ellentétes pozíciójával, amelyre az értékpapír átváltható;

- az Alap nettó pozícióját devizanemenként is meg kell állapítani. A nettó nyitott deviza pozíció a következő elemek együttes összege:

a) a nem származtatott ügyletekből eredő pozíció,

b) a nettó határidős pozíció (a határidős devizaügyletek alapján fennálló követelések és

fizetési kötelezettségek közötti különbség, ideértve a tőzsdei határidős devizaügyletek és a deviza swap-ügyletek tőkeösszegét is),

c) a felmerült - teljesen lefedezett -, de még nem esedékes jövőbeni bevételek/kiadások,

d) az ugyanazon devizára kötött opciós ügyletek nettó delta kockázata (A nettó delta kockázat a pozitív és a negatív deltakockázatok abszolút értékének különbsége. Valamely opciós ügylet delta kockázata az alapul szolgáló deviza piaci értékének és az opció delta tényezőjének szorzata),

e) egyéb, devizában denominált opciók piaci értéke;

- az indexre szóló származtatott ügylet nettósítható az indexkosárban szereplő értékpapírokkal, ha az értékpapírok összetétele legalább nyolcvan százalékban fedi az indexkosár összetételét;

- a hitelfelvétel biztosítékaul szolgáló vagy kölcsönadott értékpapírok nem nettósíthatók származtatott rövid pozícióval.

24.6 Az indexekben, egyéb összetett eszközökben meglévő pozíciók kezelése

Nem alkalmazandó.

24.7 Az értékeléshez felhasználni kívánt árinformációk forrása

Az értékeléshez az Államadósság Kezelő Központ Zrt. (ÁKK), a BLOOMBERG, illetve a REFINITIV képernyőin vagy más megbízható adatszolgáltató (Telerate, Datastream, Wall Street Journal, Financial Times, Handelsblatt, stb.) által közzétett árfolyam adatokat kell felhasználni.

24.8 Amennyiben azon származtatott ügylet jellemzői, amelybe a befektetési alap befektet, különböznek a jogszabály által a származtatott ügyletekre vonatkozóan meghatározott általános jellemzőktől, az erre vonatkozó figyelemfelhívás, meghatározva az adott származtatott ügylet jellemzőit és kockázatát

Nem alkalmazandó.

24.9 Az adott tárgykörre vonatkozó egyéb információk

Nem alkalmazandó.

25. INGATLANALAPRA VONATKOZÓ SPECIÁLIS RENDELKEZÉSEK

Nem alkalmazandó.

IV. A Kockázatok

26. A KOCKÁZATI TÉNYEZŐK BEMUTATÁSA

Az Alap portfóliójában szereplő befektetési eszközök értékének megváltozásából eredő kockázat: A gazdasági- és politikai környezetben, a jegybankok monetáris politikájában, a kibocsátók és bankbetétet elfogadó hitelintézetek üzleti tevékenységében, a kibocsátók és bankbetétet elfogadó hitelintézetek fizetőképességében és annak megítélésében, a kereslet-kínálat viszonyában bekövetkező változások hatására az Alap portfóliójában szereplő

befektetési eszközök piaci árfolyama ingadozhat. Az árfolyam-ingadozások hatását az Alapkezelő a portfólió diverzifikálásával csökkentheti, de nem tudja teljesen kiküszöbölni, ezért előfordulhat, hogy az Alap egy jegyre jutó nettó eszközértéke egyes időszakokban csökken, ez szélsőséges esetben az Alap saját tőkéjének elvesztését eredményezheti. Az egyes országok kormányai hozhatnak olyan intézkedéseket (pl. adóterhek emelése, profit repatriálás korlátozása, stb.), amelyek az Alapra kedvezőtlen hatást gyakorolnak. További kockázat származhat a Befektetési jegyekre vonatkozó megbízások utólagos teljesítésének rendjéből, miután a leadott Befektetési jegy vételi és visszaváltási megbízásokat a Forgalmazó az Alap Forgalmazás-elszámolási Napra számított egy jegyre jutó nettó eszközértékén teljesíti, amely Forgalmazás-elszámolási Napra számított egy jegyre jutó nettó eszközérték eltérhet a megbízás leadásának napján rendelkezésére álló legutolsó egy jegyre jutó nettó eszközértéktől.

Hitelkockázat: Az Alap portfóliójába tartozó egyes befektetési eszközök, így különösen a bankbetétek, kollektív befektetési értékpapírok, hitelviszonyt megtestesítő értékpapírok, ETC-k, ETN-ek, certifikátok, egyéb pénzügyi eszközök és tőzsdén kívüli forgalomban szereplő származtatott eszközök esetében a kibocsátók esetleges csődje az Alap portfóliójában szereplő ezen eszközök elértéktelenedéséhez vezethet, amely az Alap egy jegyre jutó nettó eszközértékének jelentősebb csökkenését is okozhatja.

Devizakockázat: Az Alap befektetési Kibocsátási Pénznetmől eltérő pénzneműek is lehetnek. Az Alapkezelő az Alap devizapozícióját nem kívánja folyamatosan a Kibocsátási Pénzre fedezni, ezért a Befektetési Jegyek árfolyamára hatással lehetnek a devizaárfolyamok változásai.

Származtatott ügyletekkel kapcsolatban felmerülő nemteljesítési kockázat: az Alap portfóliójában lévő származtatott ügyletek megkötésében részt vevő üzleti partnerek fizetőképességében, illetve gazdálkodásában beállt kedvezőtlen változás hátrányosan befolyásolhatja a származtatott ügyleteken képződő nyereség Alapnak történő kifizetését.

Likviditási kockázat: Bizonyos értékpapírok, befektetési eszközök likviditása alatta marad a kívánatosnak, azaz viszonylag nehéz rájuk vevőt/eladót találni. Ennek következménye, hogy a portfólióban lévő, de abból eladni kívánt egyes értékpapírok értékesítése nehézségekbe ütközhet, így az eladási ár alacsonyabb lehet, mint az értékpapír egyidejű fair piaci értéke.

A befektetési alapokat és a befektetőket érintő adószabályok esetleges kedvezőtlen irányú megváltozása: A jövőben mind a magyar, mind az Alapot érintő külföldi adószabályok esetleg kedvezőtlen irányban is változhatnak (adóemelés, adó bevezetése, adókedvezmény csökkentése, illetve eltörlése), ami miatt az Alapot, illetve a befektetőt a későbbiekben a jelenleginél magasabb adó terhelheti. Előfordulhat, hogy az Alap – a befektetéseiből származó jövedelmei után - olyan adók megfizetésére kényszerül, amelyekre az Alapkezelő a befektetés megszerzésekor nem számított, ezért a befektetés megszerzéséről hozott döntése során nem vett figyelembe.

Az alapkezelői szakmai felelősségi körbe tartozó káresemények esetleges felmerültének kockázata: Az Alapkezelő eredményes belső működésikockázat-kezelési politikákat és eljárásokat működtet az ABAK-kal kapcsolatban ténylegesen vagy esetlegesen felmerülő működési kockázatok, köztük a szakmai felelősséggel kapcsolatos kockázatok azonosítása, mérése, kezelése és megfelelő nyomon követése érdekében. Az Alapkezelő az esetleges szakmai felelősséggel kapcsolatos, az ABAK által végzett tevékenységekből vagy az általa átruházott, azonban a felelősségi körében maradó tevékenységekből származó, az ABAK-rendelet 12. cikkében meghatározott - kockázatok fedezésére az Alapkezelő rendelkezik a megfelelő összegű szavatoló tőkével, melynek mértéke megfelel a Kbftv. 16. § (1), (3) és (4) bekezdésekben meghatározott összegű szavatoló tőke és a Kbftv. 16. § (5) bekezdés a) pontjának és az ABAK-rendelet 14. cikkének megfelelő összegű további szavatoló tőke együttes összegének. Az Alapkezelő az előbbiek szerinti tőkekövetelményeknek való megfelelésről folyamatosan gondoskodik, a további szavatoló tőke követelmény meghatározásának alapjául az ABAK-rendelet 14. cikk (2) bekezdés alapján figyelembe veendő érték nyomon követésére eljárásokat határoz meg, hajt végre és alkalmaz. Amennyiben ezen nyomon követés eredménye alapján a szakmai felelősségi kör alapján további fedezet biztosítására lenne szükség, arról az Alapkezelő vagy további szavatoló tőke biztosítása vagy megfelelő összegű szakmai felelősség biztosítási szerződés kötése útján gondoskodik.

Az Alap portfóliójában a legalább 20%-ot meghaladó egy intézménnyel szembeni kitétség kockázata

Az Alap alábbi intézményekkel és kollektív befektetési formákkal szembeni, intézményenként és kollektív befektetési formánként az adott intézmény vagy kollektív befektetési forma által kibocsátott átruházható értékpapírokba vagy pénzügyi eszközökbe történő befektetésekből, az adott intézménynél elhelyezett betétekből, és az adott intézménnyel kötött OTC származtatott ügyletekből eredő összevont kockázati kitétsége meghaladhatja az Alap eszközeinek 20 százalékát:

- OTP Bank Nyrt.
- K&H Bank Zrt.

- ING Bank N. V. Magyarországi Fióktelepe
- Raiffeisen Bank Zrt.
- OTP Tőkegarantált Rövid Kötvény Alap
- OTP Euró Rövid Kötvény Alap
- OTP Dollár Rövid Kötvény Alap
- OTP Prémium Pénzpiaci Alap

A Befektetési Jegyek folyamatos forgalmazásának felfüggesztése: A Befektetési Jegyek folyamatos forgalmazása az Alapkezelő, illetve a Felügyelet által a Kbftv. vonatkozó rendelkezéseiben (114. § - 116. §) írtak szerint felfüggeszthető, ezért előfordulhat, hogy a befektető nem az általa kívánt napon tudja megvásárolni vagy visszaváltani a Befektetési Jegyeit. A felfüggesztés időtartama legfeljebb 30 nap, azzal, hogy amennyiben az Alap az eszközeit legalább 20 százalékban más befektetési alapba fekteti, a felfüggesztés időtartama a mögöttes befektetési alap felfüggesztési szabályaihoz igazodik. A Felügyelet indokolt esetben az Alapkezelő kérelmére a felfüggesztést további, legfeljebb 1 évig terjedő időtartammal meghosszabbíthatja. A Befektetési Jegyek forgalmazását a forgalmazást kiváltó ok megszűnését követően, vagy amennyiben azt a Felügyelet határozatban elrendeli, haladéktalanul folytatni kell.

Az Alap saját tőkéjének csökkenése: A Befektetési Jegyek nagy tömegű visszaváltása esetén az Alap saját tőkéje olyan mértékben csökkenhet, amelynél az Alapkezelő kezdeményezi az Alap megszüntetését.

Fenntarthatósági kockázatok: olyan környezeti, társadalmi vagy irányítási esemény vagy körülmény, melynek bekövetkezése, illetve fennállása tényleges vagy potenciális, lényeges negatív hatást gyakorolhat a befektetés értékére. A környezeti hatásokból eredő fenntarthatósági kockázatok közé tartozik például klímaváltozással összefüggő folyamatok nem megfelelő kezelése, a társadalmi hatások között a nemzetközileg elismert munkajogi szabályok érvényesítésének az elmulasztása, vagy a nemek közötti béregyenlőtlenség megszüntetésére tett erőfeszítések elégtelensége, míg a vállalatirányítás körében például a munkavállalói jogok be nem tartása és az adatvédelmi követelmények történő meg nem felelés.

A fenntarthatósági kockázatok önmagukban is jelentősek lehetnek, de bekövetkezésük esetén más kockázati tényezőkre is lényeges hatással bírhatnak, és negatívan befolyásolhatják pl. a piaci kockázat, a likviditási kockázat, a hitelkockázat, vagy a működési kockázat mértékét, illetve hátrányosan befolyásolhatják az Alap befektetéseinek értékét, beleértve a teljes értékvesztést is, ezáltal kedvezőtlen hatást gyakorolhatnak az Alap teljesítményére. Ebből kifolyólag a fenntarthatósági kockázatokat a normál kockázatok között vesszük figyelembe.

A környezeti, társadalmi és vállalatirányítási szempontokból eredő fenntarthatósági kockázatok megjelenhetnek társaság-specifikus módon, amikor a fenntarthatósági követelményeknek meg nem felelő társaságok által kibocsátott pénzügyi eszközök piaci értéke a fenntarthatósági kockázatok eredményeként csökkenhet, amit okozhatnak a társaság jó hírnevét érintő események, a társaságot érintő szankciók, de akár például a klímaváltozás által előidézett fizikai jellegű kockázatok is.

A fenntarthatósági kockázatok működési kockázatban való megjelenését idézheti elő, és ezáltal az Alap számára veszteséget okozhat, ha az Alapkezelő vagy az általa igénybe vett szolgáltatók nem fordítanak megfelelő figyelmet a környezeti, társadalmi és vállalatirányítási szempontoknak.

Az Alapkezelő az Alapot érintő befektetési döntéseinek meghozatala során figyelembe veszi és megfelelően mérlegeli a befektetéssel kapcsolatos kockázatok között a környezeti, társadalmi és vállalatirányítási aspektusokból eredő fenntarthatósági kockázatokat is. A fenntarthatósági kockázatok befektetési döntésekbe való integrálásának az a célja, hogy azok a lehető leghamarabb felismerhetők legyenek, és az Alap eszközeire gyakorolt hatásuk megfelelően kezelhető és csökkenthető legyen.

Az Alapkezelő az általa alkalmazott kockázatkezelési eljárások során számba veszi és méri a jelen pontban felsorolt, az Alapra vonatkozó valamennyi kockázatot, így ezek között a környezeti, társadalmi és vállalatirányítási szempontokból eredő fenntarthatósági kockázatokat is, amelyek felmérésére kockázati indikátorokat alkalmaz. A kockázati indikátorok kvantitatív és kvalitatív tényezők figyelembevételével mérik fel a fenntarthatósági kockázat egyes aspektusaiból származó kockázatokat. Az Alapkezelő az Alap esetében külső adatszolgáltató által megadott ESG minősítéseket és pontszámokat használ. Az adatszolgáltató széles körű iparági és cégspecifikus adatbázisra támaszkodva meghatározott módon összegzi és minősíti az egyes környezeti, társadalmi és vállalatirányítási szegmenseket, majd ezeket egységes ESG mutatóvá alakítja. Az Alapkezelő a befektetési döntéshozatali folyamatban felhasználja az adatszolgáltató által biztosított mutatókat.

Az Alapkezelő az Alap befektetési döntéshozatali folyamataiba a fenntarthatósági kockázatokat és azok kezelését integrálja, így az Alap megfelel az SFDR rendelet 6. cikkének.

Az Alapnak nem célja a környezeti és/vagy társadalmi jellemzők előmozdítása (nem tartozik az SFDR rendelet 8. cikke (1) bekezdésének hatálya alá), illetve nem célja a fenntartható befektetés (nem tartozik az SFDR rendelet 9. cikke (1), (2) vagy (3) bekezdésének hatálya alá).

26.1 Az Alap likviditási kockázatának kezelése, visszaváltási jogok és a befektetőkkel kötött visszaváltási megállapodások leírása

Az Alapkezelő folyamatosan nyomon követi és értékeli Alap likviditási kockázatát, és biztosítja, hogy az Alap befektetésekének likviditási profilja megfeleljen az Alap kötelezettségeinek. Az Alapkezelő biztosítja, hogy a befektetési stratégia, a likviditási profil és a visszaváltási politika az Alap tekintetében összhangban álljon egymással. Az Alap éves és féléves jelentése tartalmazza a Kbfvt. 6. melléklet X. pontjának megfelelő információkat a likviditási kockázat kezelésére.

V. Az eszközök értékelése

27. A NETTÓ ESZKÖZÉRTÉK MEGÁLLAPÍTÁSA, KÖZZÉTÉTELÉNEK HELYE ÉS IDEJE, A HIBÁS NETTÓ ESZKÖZÉRTÉK SZÁMÍTÁS ESETÉN KÖVETENDŐ ELJÁRÁS

Mind az Alap eszközei értékének meghatározása (értékelési funkció), mind az Alap összesített nettó eszközértékének és az egy befektetési jegyre jutó nettó eszközértéknek a meghatározása és a nettó eszközérték közzététele (nettó eszközérték-számítási funkció) az ABAK-ként végzett befektetési alapkezelői tevékenységhez tartozó adminisztratív feladatok része a Kbfvt. 7. § (2) bekezdés a) ac) alpont alapján.

A Kbfvt. 38. § (1) bekezdése értelmében az Alapkezelő az Alap tekintetében megfelelő és összehangolt eljárásokat alakít ki, tart fenn és vizsgál felül, amelyek stabil, átlátható, átfogó és megfelelően dokumentált értékelési folyamatot biztosítanak, s amelyek révén elvégezhető az Alap eszközeinek az alkalmazandó jogszabályoknak és az Alap Kezelési Szabályzatának megfelelő, független értékelése.

Az Alapkezelő által kialakított értékelési politika és eljárások a Kbfvt. 38. § (9) bekezdésében meghatározott azon követelménynek való megfelelést hivatottak biztosítani, mely szerint az értékelést pártatlanul, megfelelő szakértelemmel, körültekintéssel és gondossággal kell elvégezni.

A Kbfvt. 124. § (1)-(2) bekezdései értelmében a befektetőknek a befektetési alappal szemben fennálló követelése értékét a befektetési alap nettó eszközértéke határozza meg. A befektetési alap nettó eszközértékét és az egy befektetési jegyre jutó nettó eszközértéket befektetési jegy sorozatonként, a befektetési alap eszközeire vonatkozó lehető legfrissebb piaci árfolyam-információk alapján, illetve illikvid eszközök esetén szakértői becslés alapján a befektetési alap kezelési szabályzatában írtak szerint kell meghatározni.

Az Alap nettó eszközértékét és az egy Befektetési Jegyre jutó nettó eszközértéket – sorozatonként - minden Forgalmazási Napra meg kell állapítani és a megállapítást követő két Forgalmazási Napon belül a közzétételi helyeken közzé kell tenni.

Az Alap nettó eszközértéke számításában bekövetkezett hiba esetén a hibás nettó eszközértéket a hiba feltárását követő legközelebbi nettó eszközérték megállapításakor a hiba bekövetkezésének időpontjára visszamenőleges hatállyal javítani kell, amennyiben a hiba mértéke meghaladja az Alap nettó eszközértékének egy ezrelékét. A javítás során a hibás nettó eszközértéket a helyes értékre kell módosítani minden olyan napra vonatkozóan, amelyen nettó eszközérték kiszámítására került sor, s amelyet a feltárt hiba érintett. A javított nettó eszközértéket közzé kell tenni. A nettó eszközérték adatok, valamint a hibás nettó eszközértékekkel kapcsolatos közlemények az Alapkezelő honlapján (<https://www.otpbank.hu/otpalapkezelo/hu/fooldal>), és a Vezető Forgalmazó honlapján (<https://www.otpbank.hu>) érhetőek el.

Ha befektetési jegy forgalmazására hibás nettó eszközértéken került sor, a hibás és a helyes nettó eszközérték szerint számított forgalmazási ár közötti különbséget a befektetővel a hiba feltárásától számított 30 napon belül el kell számolni, kivéve, ha

a) a hibás nettó eszközérték-számítás miatti, egy befektetési jegyre jutó forgalmazási árkülönbség mértéke nem éri el a helyes nettó eszközértéken egy befektetési jegyre számított forgalmazási ár egy ezrelékét, illetve - ha a kezelési szabályzat ennél kisebb értéket határoz meg - a kezelési szabályzatban megállapított értéket,

b) a hibás és a helyes nettó eszközértéken számított forgalmazási ár különbségéből származó elszámolási kötelezettség összegszerűen nem haladja meg befektetőnként az egyezer forintot, illetve - ha a kezelési szabályzat ennél kisebb értéket határoz meg - a kezelési szabályzatban megállapított összeget, vagy

c) a befektetési alapkezelő a nettó eszközérték-számításában feltárt hiba esetén, annak javítása eredményeképpen a befektetési jegy forgalmazási árában keletkező különbségből adódó elszámolási kötelezettség kapcsán a befektetőt

terhelő visszatérítési kötelezettségtől eltekint azzal, hogy ez esetben a befektetési alapot ért vagyonszökkenést a befektetési alapkezelő vagy a letétkezelő pótolja a befektetési alap számára

A T napi árfolyamot adó nettó eszközértéket az Alapkezelő a számítás - alábbi táblázat szerinti - időszakában, a 28. és 29. pontban meghatározott piaci árfolyam- és hozam adatok és értékelési szabályok alapján, a Kibocsátási Pénznemben kifejezve határozza meg, és azt legkésőbb a T napot követő második Forgalmazási Napon közzéteszi a hirdetményi helyeken. A nettó eszközértéket minden Forgalmazási Napra meg kell állapítani. Ha a befektetési eszközt több tőzsdén jegyzik, az Alapkezelő jogosult eldönteni, hogy melyik tőzsdén kialakult árat kell figyelembe venni. A 28. pont szerinti értékeléshez az Államadósság Kezelő Központ Zrt. (ÁKK), a BLOOMBERG, a REFINITIV, illetve az adott eszközre árjegyzést nyújtó adatszolgáltató által közzétett árfolyam adatokat kell felhasználni.

Az Alap T napi nettó eszközértéke egyenlő az Alap tárcájában szereplő eszközök T napi nyitó állománya a 28. és 29. pontban meghatározott módon számított értékével, csökkentve az Alapot terhelő, a 28. pont szerinti kötelezettségekkel. A T napi egy Befektetési Jegyre jutó nettó eszközérték sorozatonként megegyezik az adott sorozat nettó eszközértéke és az adott sorozat Befektetési Jegyei T-1 napig az Alapkezelő tudomására jutott forgalmazásokból számított darabszámának hányadosával.

Az Alapkezelő az egyes Befektetési Jegy sorozatok teljes nettó eszközértéken belüli arányát az adott sorozat T-1 napi nettó eszközértéke és a T-2 napi forgalmazás ellenértéke összegének az Alap T-2 napi forgalmazás ellenértékével növelt teljes nettó eszközértékéhez viszonyított hányadosaként állapítja meg, mely arányszámot az Alapkezelő az Alap eszközeinek és az Alapot terhelő költségek megosztásánál is figyelembe vesz.

Amennyiben valamilyen okból kifolyólag a nettó eszközérték nem állapítható meg, úgy az időben legutoljára megállapított érték kerül közzétételre, illetve közlésre a nettó eszközérték kiszámítását akadályozó körülmények, illetve tények részletezésével együtt.

| Alap | T napi nettó eszközérték meghatározásához felhasznált piaci árfolyamok napja | T napi nettó eszközérték meghatározásának időszaka | Befektetési Jegyre vonatkozó ügylet kötésének napja, amely a T napi árfolyamon kerül teljesítésre |
|----------------|---|---|--|
| OTP Supra Alap | T nap | T nap 17 óra és T+1 nap 18 óra közötti időszak | T napot megelőző Forgalmazási Nap |

28. A PORTFOLIÓ ELEMEINEK ÉRTÉKELÉSE, AZ ÉRTÉKELÉSI ELJÁRÁSNAK ÉS AZ ESZKÖZÖK ÉRTÉKELÉSE SORÁN HASZNÁLT ÁRKÉPZÉSI MÓDSZERNEK A LEÍRÁSA, BELEÉRTVE A NEHEZEN ÉRTÉKELHETŐ ESZKÖZÖK ÉRTÉKELÉSE SORÁN A 38. §-NAK MEGFELELŐEN ALKALMAZOTT MÓDSZEREKET

a) Az Alap nettó eszközértékének számításakor a *folyószámla* T napi nyitó egyenlegét a T napig számított felhalmozott kamatokkal növelve vesszük figyelembe. Amennyiben a kamatperiódus végén a számított időarányos kamat és a jóváírt kamat között különbség mutatkozik, a kamatkülönbség a jóváírás napi nettó eszközértékben kerül elismerésre.

b) A *lekötött betétek* értékét a nettó eszközérték kiszámításakor a T napi időarányos kamatokkal megnövelt összegben kell figyelembe venni. Amennyiben a kamatperiódus végén a számított időarányos kamat és a jóváírt kamat között különbség mutatkozik, a kamatkülönbség a jóváírás napi nettó eszközértékben kerül elismerésre.

c) A *három hónapnál hosszabb hátralévő futamidejű, fix kamatozású, belföldön forintban kibocsátott magyar államkötvények és diszkont kincstárjegyek* a T napi elsődleges forgalmazói árjegyzés keretében az Államadósság Kezelő Központ által legutóbb megjelentetett legjobb vételi és eladási hozam középértéke alapján T napra számított bruttó árfolyamon kerülnek értékelésre.

Amennyiben a fix kamatozású államkötvényre vagy diszkont kincstárjegyre T napon az elsődleges forgalmazók nem jegyeznek árfolyamot, akkor ezen értékpapírok a legutolsó elsődleges forgalmazói árjegyzés keretében megjelentetett legjobb vételi és eladási hozam középértéke alapján T napra számított bruttó árfolyamon kerülnek értékelésre. Amennyiben az elsődleges forgalmazók még nem jegyezték árat az adott állampapírra, akkor az a beszerzőskori hozammal T napra számított bruttó árfolyamon kerül értékelésre.

d) A *fix kamatozású, belföldön devizában kibocsátott magyar államkötvények és diszkont kincstárjegyek* a T napi elsődleges forgalmazói árjegyzés keretében az Államadósság Kezelő Központ által legutóbb megjelentetett legjobb vételi és eladási hozam középértéke alapján T napra számított bruttó árfolyamon kerülnek értékelésre.

Amennyiben a fix kamatozású államkötvényre vagy diszkont kincstárjegyre T napon az elsődleges forgalmazók nem jegyeznek árfolyamot, akkor ezen értékpapírok a legutolsó elsődleges forgalmazói árjegyzés keretében megjelentetett legjobb vételi és eladási hozam középértéke alapján T napra számított bruttó árfolyamon kerülnek értékelésre.

Amennyiben az elsődleges forgalmazók még nem jegyezték árat az adott állampapírra, akkor az a beszerzési időponttal T napra számított bruttó árfolyamon kerül értékelésre.

e) *A három hónapnál hosszabb hátralévő futamidejű, változó kamatozású, belföldön forintban kibocsátott magyar államkötvények* a T napi elsődleges forgalmazói árjegyzés keretében megjelentetett legjobb vételi és eladási nettó ár középértéke és a T napig megszolgált időarányos kamat összegeként kerülnek értékelésre. Amennyiben a változó kamatozású államkötvényre T napon az elsődleges forgalmazók árat nem jegyeznek, akkor ezen értékpapírok a legutolsó elsődleges forgalmazói árjegyzés keretében megjelentetett legjobb vételi és eladási nettó ár és a T napig megszolgált felhalmozott kamat összegeként kerülnek értékelésre. Amennyiben elsődleges árjegyzők még nem jegyezték árat az adott állampapírra, akkor az értékelés a beszerzés pénzügyi teljesítési napja és a tőketörlesztés napja között a nettó beszerzési ár és a névérték közötti különbség tekintetében lineárisan, a nettó eszközértékszámítás napjáig eltelt napok alapján amortizált nettó beszerzési ár plusz a T napig megszolgált kamat összegén történik.

f) *A változó kamatozású, belföldön devizában kibocsátott magyar államkötvények* a T napi elsődleges forgalmazói árjegyzés keretében megjelentetett legjobb vételi és eladási nettó ár középértéke és a T napig megszolgált időarányos kamat összegeként kerülnek értékelésre. Amennyiben a változó kamatozású államkötvényre T napon az elsődleges forgalmazók árat nem jegyeznek, akkor ezen értékpapírok a legutolsó elsődleges forgalmazói árjegyzés keretében megjelentetett legjobb vételi és eladási nettó ár és a T napig megszolgált felhalmozott kamat összegeként kerülnek értékelésre. Amennyiben elsődleges árjegyzők még nem jegyezték árat az adott állampapírra, akkor az értékelés a beszerzés pénzügyi teljesítési napja és a tőketörlesztés napja között a nettó beszerzési ár és a névérték közötti különbség tekintetében lineárisan, a nettó eszközértékszámítás napjáig eltelt napok alapján amortizált nettó beszerzési ár plusz a T napig megszolgált kamat összegén történik.

g) *A három hónapos vagy annál rövidebb hátralévő futamidejű forintban kibocsátott hazai állampapírok az ÁKK T napi 3 hónapos referenciahozama alapján T napra számított bruttó árfolyamon kerülnek értékelésre. A 3 hónapnál rövidebb futamidejű kötvények esetében a T napi bruttó árfolyamot a T napi ÁKK referencia hozam kötvény egyenértékes hozamra történő átszámításával kell kiszámítani.*

h) *Hitelintézet, gazdasági társaság, magyarországi helyi önkormányzat által nyilvánosan forgalomba hozott fix kamatozású kötvény típusú eszközök, pénzügyi eszközök, illetve jelzáloglevelek* piaci értékének meghatározása a T nap délutáni árjegyzés (a Bloomberg, illetve a Refinitiv képernyőin vagy az adott eszközre árjegyzést nyújtó adatszolgáltató) nettó vételi és eladási árának középértékéből T napra számított bruttó értéken történik. Amennyiben az adott napon nem volt árjegyzés, akkor az értékelés a legutolsó árjegyzés nettó vételi és eladási árának középértékéből T napra számított bruttó értéken, illetve amennyiben tőzsdére bevezetett értékpapír esetén a nettó eszközérték számításának időpontjában rendelkezésre álló utolsó tőzsdei üzletkötés ennél frissebb, ez utóbbihoz tartozó árfolyam alapján T napra számított bruttó árfolyamon történik. Amennyiben elsődleges árjegyzők még nem jegyezték árat az adott kötvényre, akkor az értékelés tőzsdére bevezetett értékpapír esetén az utolsó tőzsdei üzletkötéshez tartozó árfolyam alapján T napra számított bruttó árfolyamon, tőzsdére be nem vezetett kötvény esetében pedig a beszerzési időponttal T napra számított bruttó értéken történik.

i) *Hitelintézet, gazdasági társaság, magyarországi helyi önkormányzat által nyilvánosan forgalomba hozott változó kamatozású kötvények, pénzügyi eszközök, illetve jelzáloglevelek* piaci értékének meghatározása a T nap délutáni árjegyzés (a Bloomberg, illetve a Refinitiv képernyőin vagy az adott eszközre árjegyzést nyújtó adatszolgáltató) nettó vételi és eladási árának középértékén plusz a T napig megszolgált felhalmozott kamat összegén történik. Amennyiben az adott napon nem volt árjegyzés, akkor az értékelés a legutolsó nettó vételi és eladási ár középértékén plusz a T napig megszolgált felhalmozott kamat összegén, illetve amennyiben tőzsdére bevezetett értékpapír esetén a nettó eszközérték számításának időpontjában rendelkezésre álló utolsó tőzsdei üzletkötés ennél frissebb, ez utóbbihoz tartozó nettó árfolyam és a T napig megszolgált felhalmozott kamat összegén történik. Amennyiben elsődleges árjegyzők még nem jegyezték árat az adott kötvényre, akkor az értékelés tőzsdére bevezetett értékpapír esetén az utolsó tőzsdei kötéshez tartozó nettó árfolyam és a T napig megszolgált felhalmozott kamat összegén, tőzsdére be nem vezetett kötvény esetén pedig a beszerzés pénzügyi teljesítési napja és a tőketörlesztés napja között a nettó beszerzési ár és a névérték közötti különbség tekintetében lineárisan, a nettó eszközértékszámítás napjáig eltelt napok alapján amortizált nettó beszerzési ár plusz a T napig megszolgált kamat összegén történik.

j) *Zárkörű forgalombahozatal során értékesített fix kamatozású kötvények, pénzügyi eszközök és jelzáloglevelek* 3 árjegyző által jegyzett T napi legjobb vételi és eladási hozam középértékei átlaga alapján T napra számított bruttó árfolyamon, ennek hiányában a beszerzési időponttal T napra számított bruttó árfolyamon kerülnek értékelésre. Amennyiben az adott kötvény vagy jelzáloglevél beszerzési időponttal T napra számított bruttó értéke a hozzá legközelebbi lejáratú likvid állampapír T napi piaci hozama és az adott típusú (névleges kamatban, futamidőben hozzá leginkább hasonló) kötvény legfrissebb – azaz a legutolsó elsődleges kibocsátáson kialakult - hozamfelára (spread)

alapján T napra számított bruttó értéktől 0,5%-kal felfelé eltér, akkor kötelező az adott eszköz piaci ártértékelése a hozzá legközelebbi lejáratú likvid állampapír T napi piaci hozama és az adott típusú kötvény legfrissebb hozamfelára (spread) alapján.

k) *Zártkörű forgalombahozatal során értékesített változó kamatozású kötvények, pénzügyi eszközök és jelzáloglevelek* 3 árjegyző által jegyzett T napi legjobb vételi és eladási ár és a T napig megszolgált felhalmozott kamat összegén, ennek hiányában a beszerzés pénzügyi teljesítési napja és a tőketörlesztés napja között a nettó beszerzési ár és a névérték közötti különbség tekintetében lineárisan, a nettó eszközértékszámítás napjáig eltelte napok alapján amortizált nettó beszerzési ár plusz a T napig megszolgált kamat összegén kerülnek értékelésre

l) *A Budapesti Értéktőzsdére bevezetett részvények* T napon a T napi záróárfolyamon, ennek hiányában a nettó eszközérték számításának időpontjában rendelkezésre álló legutolsó árfolyamon kerülnek értékelésre. Tőzsdei bevezetés esetén amennyiben egy adott részvényre nem született még tőzsdei kötés, a részvény beszerzési értéken kerül értékelésre.

Külföldi részvények és ETF-ek T napon a T napi záróárfolyamon, ennek hiányában a nettó eszközérték számításának időpontjában rendelkezésre álló legutolsó árfolyamon kerülnek értékelésre. Külföldi részvények és ETF-ek árazása az adott részvény kereskedése tekintetében leglikvidebb részvénypiacon vagy a részvény, illetve ETF vezető piacán kialakult árak alapján történik, a Letétkezelő dokumentált döntése alapján. Tőzsdei bevezetés esetén amennyiben egy adott részvényre, illetve ETF-re nem született még tőzsdei kötés, a részvény, illetve ETF beszerzési értéken kerül értékelésre.

m) Amennyiben a Letétkezelő úgy ítéli meg, hogy az értékpapírok likvidációs árfolyama alacsonyabb, mint a c)-l) pontok szerint kiszámított árfolyam, úgy az általa meghatározott likvidációs árfolyamot tekinti a nettó eszközérték számításakor irányadónak. A likvidációs árfolyam meghatározása magyar állampapírok esetében az Államadósság Kezelő Központ elsődleges forgalmazói rendszerének tagjai által a másodlagos piaci árfolyamjegyzés során közzétett legjobb vételi árfolyam alapján, egyéb értékpapíroknál a REFINITIV/BLOOMBERG képernyőin megjelenített árfolyam alapján, mindezek hiányában a forgalmazó(k)tól egyedileg bekért árjegyzés, illetve a tőzsdén jegyzett értékpapírok esetében a tőzsdei árfolyam alapján történhet.

n) A külföldi hitelviszonyt megtestesítő értékpapírok értékelése a c)-j) pontok szerinti értékelési elvek alapján történik, a REFINITIV/BLOOMBERG képernyőin megjelenített árfolyamok alapján. Az *olyan külföldi hitelviszonyt megtestesítő értékpapírok esetében, amelyeknek folyamatos (időben megszakítás nélküli) a kereskedése* és emiatt záróárak egyértelműen nem határozható meg, a Letétkezelő dokumentált döntése alapján a nettó eszközérték számítás időpontjában rendelkezésre álló, valamely nagy nemzetközi hírűgynökség (Bloomberg, Refinitiv, stb.) adatbázisába bekerülő T napi nettó árfolyam T napig felhalmozott kamattal korrigált értékei alkalmazandók.

o) Nyílt végű alapok befektetési jegyeit a jegyek T napi nettó egy jegyre jutó nettó eszközértéken kell értékelni.

A zártvégű befektetési alapok jegyei

- (a) amennyiben az adott zártvégű befektetési alap jegyeire van árjegyzés, a T napi vételi és eladási árjegyzés középértékén kerülnek értékelésre;
- (b) amennyiben az adott zártvégű befektetés alap jegyeire nincs árjegyzés, a T napi egy jegyre jutó eszközértéken kerülnek értékelésre.

Amennyiben T napi egy jegyre jutó nettó eszközérték nem áll rendelkezésre, a legutolsó rendelkezésre álló árat kell alkalmazni.

ö) Az *óvadéki repó ügyletek, valamint buy-sell back és sell-buy back ügyletek* értékelésekor a prompt és a határidős oldalt egyidejűleg kell figyelembe venni az alábbiak szerint:

prompt vétel - határidős eladás, illetve buy-sell back ügyletek: a megvásárolt értékpapírt nem szabad beállítani a készletbe; ehelyett a megvásárolt értékpapír vételi árát és az eladási és a vételi ár közötti különbséget T napi időarányos részét kell követelésként beállítani.

prompt eladás - határidős vétel, illetve sell-buy back ügyletek: az eladott értékpapírt piaci értéken továbbra is szerepeltetni kell a nettó eszközértékben, továbbá kötelezettségként be kell állítani az eladási árat, valamint a vételi és az eladási ár különbségének T napi időarányos részét.

p) A *szállítási repó ügyletek* értékelésekor a prompt és a határidős oldalt egyidejűleg kell figyelembe venni az alábbiak szerint:

prompt vétel - határidős eladás: a megvásárolt értékpapírt piaci értéken szerepeltetni kell a nettó eszközértékben és követelésként be kell állítani a vételi ár plusz az eladási és a vételi ár közötti különbözet T napi időarányos része mínusz a megvásárolt értékpapír T napi piaci értéke eredményét.

prompt eladás - határidős vétel: a készletből ki kell venni az eladott értékpapírt; és kötelezettséggént be kell állítani az eladási ár plusz a vételi és az eladási ár különbözetének T napi időarányos része mínusz az eladott értékpapír T napi piaci értéke eredményét.

q) A követeléseket a befektetési alapokra vonatkozó számviteli jogszabályoknak megfelelően kell elszámolni. Ha az Alap valamely követelését a Letétkezelő kétesnek ítéli meg, akkor e tény megjelölésével a várható veszteségek összegével csökkenti a nettó eszközértéket. A nettó eszközérték 1 ezrelékét meghaladó pénzkövetelések összegét T napra diszkontálni kell.

r) A kölcsön adott értékpapírt a készletből ki kell venni és követelésként be kell állítani a kölcsönadott értékpapír piaci értékét.

s) A kölcsön vett értékpapírt a készletbe be kell tenni és kötelezettséggént be kell állítani a kölcsönvett értékpapír piaci értékét.

sz) A Kibocsátási Pénznemtől eltérő pénznemben kifejezett árfolyammal rendelkező eszközök értékét a Magyar Nemzeti Bank T napi hivatalos deviza középárfolyamai alapján képzett (kereszt)árfolyamon kell a Kibocsátási Pénznemre átszámítani. Azon devizák, melyekre az MNB nem tesz közzé árjegyzést, az MNB által közzétett legutolsó USD/HUF és az adott devizára vonatkozó T napi záró/utolsó Bloomberg USD/adott devizaárfolyam felhasználásával számolt keresztértéken kerülnek értékelésre.

t) A kötelezettségeket a befektetési alapokra vonatkozó számviteli jogszabályoknak megfelelően kell kimutatni. Kötelezettséggént el kell számolni a már igénybe vett, de még ki nem számlázott szolgáltatások értékét (köztük az alapkezelési díj és a felügyeleti díj időarányos részét). A nettó eszközérték 1 ezrelékét meghaladó tartozások összegét T napra diszkontálni kell.

A Kibocsátási Pénznemtől eltérő pénznemben kifejezett árfolyammal rendelkező kötelezettségek értékét a Magyar Nemzeti Bank T napi hivatalos deviza középárfolyamai alapján képzett (kereszt)árfolyamon kell a Kibocsátási Pénznemre átszámítani. Azon devizák, melyekre az MNB nem tesz közzé árjegyzést, az MNB által közzétett legutolsó USD/HUF és az adott devizára vonatkozó T napi záró/utolsó Bloomberg USD/adott devizaárfolyam felhasználásával számolt keresztértéken kerülnek értékelésre.

Az Alapkezelő által megalkotott értékelési politika megkülönböztetett figyelmet fordít az ún. nehezen értékelhető eszközökre, melyek értékelését külön is felülvizgálandónak tekinti az ABAK-rendelet 71. cikk (2) bekezdésének megfelelően, mivel azok esetében jelentős a kockázata annak, hogy az értékelés esetleg nem megfelelő.

Az értékelési politikák és eljárások leírják a felülvizsgálati folyamatot, beleértve az egyedi értékek észszerűségére vonatkozó elegendő és megfelelő vizsgálatokat és ellenőrzéseket. Az észszerűséget a megfelelő szintű objektivitás fennállása szempontjából kell értékelni. Ezek a vizsgálatok és ellenőrzések – az eszköz jellegétől és az elérhető ellenőrzési metódusoktól és árforrásoktól függően – általánosságban az alábbiakat jelenthetik (nem korlátozva azt, hogy az alábbi vizsgálatok és ellenőrzések további módszerekkel egészüljenek ki):

- az értékek ellenőrzése az üzletfelektől beszerzett árak egymással történő és különböző időszakok közötti összehasonlításával;
- az értékek validálása a realizált árak és a legutóbbi könyv szerinti értékek összehasonlításával;
- az értékelési forrás hírnevének, következetességének és minőségének figyelembevétele;
- összehasonlítás harmadik féltől származó értékekkel;
- kivételek vizsgálata és dokumentációja;
- azoknak az eltéréseknek a kiemelése és tanulmányozása, amelyek szokatlanok tűnnek, vagy amelyek az eszköztípusra meghatározott értékelési referencia szerint változnak;
- elavult árak és azokkal kapcsolatos paraméterek keresése;
- összehasonlítás a kapcsolódó eszközök vagy az azokkal összefüggő fedezeti ügyletek árával;
- a modellalapú árképzésben alkalmazott inputok felülvizsgálata, különösen azoké, amelyekkel kapcsolatban a modellben szereplő ár jelentős érzékenységet mutat.

29. A SZÁRMAZTATOTT ÜGYLETEK ÉRTÉKELÉSE

a) A vásárolt *opció* értéke a nettó eszközértéket növeli, az eladott *opció* értéke pedig azt csökkenti. Az *opció* értékének az *opció* T napi, az *opció*ra árjegyzést nyújtó által jegyzett vételi és eladási árából számított középárfolyamot, illetve annak hiányában az utolsó rendelkezésre álló középárfolyamot kell tekinteni. Amennyiben az *opció* értékelése kizárólag az *opció* kiírója által rendelkezésre bocsátott árakon alapul, az Alapkezelő vagy az Alapkezelő rendszeresen felülvizsgálja az *opció* értékelése, illetve az értékelés alapját képező árak megfelelőségét, a 28. pontban hivatkozott vizsgálati és ellenőrzési módozatok valamelyikének alkalmazásával.

b) *Csereügyletek értéke* megegyezik az azt alkotó elemi ügyletek jelenértékének összegével. Amennyiben az elemi ügyletek értékelése ilyen módon nem lehetséges, a *cserügylet* értékének megállapítására az adott ügyletre árjegyzést nyújtó adatszolgáltató által jegyzett értéken, vagy külső értékelő igénybevételel kerül sor.

c) A *tőzsdei határidős ügyletek* T napi eredménye a T napi és T-1 napi legutolsó elszámolóár felhasználásával kerül meghatározásra. Amennyiben a T napi elszámolóár nem áll rendelkezésre, az ügyletek eredményének megállapítása a nettó eszközérték számítás időpontjában rendelkezésre álló T napi legutolsó tőzsdei ár alapján történik.

d) A *tőzsdén kívüli deviza határidős ügyletek* a T napi azonnali árfolyam és az érintett devizákban jegyzett bankközi kamatok, vagy a bankközi piacon jegyzett swappontok alapján számított határidős árfolyamon kerülnek értékelésre. A számításban használandó kamatok, swappontok a határidős kötés hátralévő futamidejéhez legközelebbi két lejáratá szerinti bankközi kamatok, swappontok napokkal súlyozott átlagaként számolandóak.

e) A *forward vételi megállapodás* T napi piaci értéke a mögöttes instrumentum (alaptermék) T napi – a határidős ügylet teljesítéséig várható pénzáramlások jelenértékével csökkentett – piaci értékének és a *forward megállapodás*ban szereplő vételi árfolyam T napra vonatkozó jelenértékének a különbségével egyezik meg.

f) A *forward eladási megállapodás* T napi piaci értéke a *forward megállapodás*ban szereplő eladási árfolyam T napra vonatkozó jelenértékének és a mögöttes instrumentum (alaptermék) T napi – a határidős ügylet teljesítéséig várható pénzáramlások jelenértékével csökkentett – piaci értékének a különbségével egyezik meg. A jelenérték számítás során a várható pénzáramlások hátralévő futamidejéhez legközelebb eső két bankközi kamattal napokkal súlyozott átlagának megfelelő, vagy - 1 évnél hosszabb instrumentum esetén - nagy nemzetközi hírűügynökségek által közzétett kamatswap görbe, illetve az ÁKK által közzétett referenciahozamokból kalkulált zéró kupon görbe pontjai napokkal súlyozott átlagának megfelelő diszkontrátát kell alkalmazni.

30. AZ ADOTT TÁRGYKÖRRE VONATKOZÓ EGYÉB INFORMÁCIÓK*Az Alap illikviddé vált eszközeinek elkülönítése*

Amennyiben az Alap eszközeinek 5 százalékát meghaladó része illikviddé vált, az Alapkezelő a befektetők közötti egyenlő elbánás elvének biztosítása és a folyamatos forgalmazás fenntartása érdekében dönthet az illikviddé vált eszközöknek az Alap portfólióján, illetve az azokat megtestesítő Befektetési Jegyeknek a Befektetési Jegyek állományán belül történő elkülönítéséről.

Az elkülönítésről szóló döntést követően az illikvidnek minősített eszközöket a nettó eszközérték számítás során az Alap egyéb eszközeitől elkülönítetten kell nyilvántartani. Ezzel együtt az Alap által forgalomba hozott Befektetési Jegyeket befektetőnként olyan arányban kell megosztani, amilyen arányt az illikvid eszközök az Alap nettó eszközértékén belül képviselnek. A megosztást követően az illikvid eszközöket megtestesítő Befektetési Jegyeket „IL” sorozatjellel kell ellátni.

Az „IL” sorozatjellel ellátott Befektetési Jegyek nem visszaválthatóak.

Az elkülönítésre okot adó körülmények megszűnését követően az elkülönítés részben vagy egészben történő megszüntetéséről az Alapkezelő dönt, amelynek során az „IL” sorozatjelű Befektetési Jegyeket az Alap Befektetési Jegyeire cseréli, a Befektetési Jegyek aktuális árfolyamainak megfelelő átváltási arány szerint.

Az eszközök elkülönítéséről, az elkülönítés részben vagy egészben történő megszüntetéséről, illetve az ezzel kapcsolatos döntés indokáról az Alapkezelő a rendkívüli tájékoztatás szabályai szerint tájékoztatja a befektetőket és a Felügyeletet. Az Alap éves, féléves jelentésében részletes tájékoztatást kell adni az elkülönített eszközök összetételéről.

Az Alap Befektetési Jegyeinek forgalmazását az elkülönítésről szóló döntés közzétételével egy időben, az elkülönítés végrehajtásáig fel kell függeszteni.

VI. A hozammal kapcsolatos információk

31. A HOZAM MEGÁLLAPÍTÁSÁNAK ÉS KIFIZETÉSÉNEK FELTÉTELEI ÉS ELJÁRÁSA

Az Alap a tőkenövekmény terhére hozamot nem fizet, a teljes tőkenövekmény újrabefektetésre kerül az Alap befektetési politikájának megfelelően. A befektetők a tőkenövekményt a tulajdonukban lévő befektetési jegyek vételi és visszaváltási árának különbözeteként realizálják.

32. HOZAMFIZETÉSI NAPOK

Nem alkalmazandó.

33. AZ ADOTT TÁRGYKÖRRE VONATKOZÓ EGYÉB INFORMÁCIÓK

Nem alkalmazandó.

VII. Az Alap tőkájének megóvására, illetve a hozamra vonatkozó ígéret és teljesítésének biztosítása

34. A TŐKE MEGÓVÁSÁRA, ILLETVE A HOZAMRA VONATKOZÓ ÍGÉRET

Nem alkalmazandó.

35. AZ ADOTT TÁRGYKÖRRE VONATKOZÓ EGYÉB INFORMÁCIÓK

Nem alkalmazandó.

VIII. Díjak és költségek

36. AZ ALAPOT TERHELŐ DÍJAK ÉS KÖLTSÉGEK MÉRTÉKE ÉS AZ ALAPRA TERHELÉSÜK MÓDJA

36.1 Az Alap által az Alapkezelő részére fizetendő díjak, költségek összege, kiszámításának leírása, az Alapra terhelésük és kiegyenlítésük módja

Az Alapkezelő tevékenységének ellátásáért, valamint a lent felsorolt közvetített és közvetített szolgáltatásnak nem minősülő egyéb szolgáltatásokért díjat számol fel melynek maximális nagysága az „A” sorozatú Befektetési Jegyek esetében az Alap nettó eszközértékének évente legfeljebb 2%-a.

Az „I” sorozatú Befektetési Jegyek esetében az Alapkezelő az Alap nettó eszközértékének évente legfeljebb 0,8%-át számolja fel az Alappal szemben, alapkezelői díj címén

Az alapkezelési díj terhelésének módja: Az alapkezelési díj – utolsó nettó eszközértékre vetített és a Kezelési Szabályzat 27. pontjában leírt arányszám figyelembevételével számított - időarányos része naponta kerül felszámításra, kifizetése a tárgyhónapot követő első naptól esedékes.

Az alapkezelői díj annak figyelembe vételével került meghatározásra, hogy az az alább felsorolt közvetített szolgáltatások [(a) pont], és közvetített szolgáltatásnak nem minősülő egyéb szolgáltatások [(b) pont] díját, valamint

az Alap létrehozatalával, egyesülésével, szétválásával és a Kezelési Szabályzat módosításával kapcsolatos költségtételeket és a Felügyelet részére fizetendő igazgatási szolgáltatási díjakat már tartalmazza, így azok közvetlenül nem terhelhetők az Alapra:

a) közvetített szolgáltatások:

- aa) az Alap, illetve az Alap által kibocsátott Befektetési Jegyek reklámozása, az ezzel kapcsolatban folytatott kereskedelmi kommunikáció;
- ab) a Befektetési Jegyek nyilvános forgalomba hozatala, és a folyamatos forgalmazás körében igénybe vett forgalmazói szolgáltatás;

b) közvetített szolgáltatásnak nem minősülő egyéb szolgáltatások

ba) a Kbtv. 7. § (2) bekezdése a) pontjában felsorolt adminisztratív feladatok ellátása,

- (i) beleértve azt is, amennyiben e feladatok valamelyikét kiszervezésnek nem minősülő megbízás keretében más személy látja el, így különösen:
 - könyvviteli feladatok ellátása

Az Alapkezelő alapkezelési díjat nem terhelhet az Alapra, ha az Alap átlagos saját tőkéje legalább három hónapon keresztül nem érte el az indulásakor érvényes törvényi minimum ötven százalékát, mindaddig, ameddig az utolsó három hónapra számított átlagos saját tőke ismételten el nem éri az indulásakor érvényes törvényi minimum ötven százalékát. A mentes időszakban felmerülő költségek utólagosan sem terhelhetők az Alapra

Az Alapkezelő jogosult arra, hogy az alapkezelési díj egy részét a befektető részére egyedi megállapodás alapján átengedje (díjvisszatérítés), a Kbtv. 26. § (3) bekezdése alapján. Az Alapkezelő a díjvisszatérítés mértékét a befektetés összegének és időtávjának, valamint az Alapra terhelt alapkezelési díj mértékének figyelembe vételével állapítja meg. Az egyedi megállapodások lényeges pontjait az alapkezelő honlapján elhelyezett közlemény tartalmazza.

Az Alapkezelőnek fizetendő sikerdíj

Az Alapkezelőt az Alap kezelése során a High-Water-Mark-modell (továbbiakban HWM-modell) és minimum Hozam Korlát (továbbiakban Hozam Korlát vagy HK) alapján kiszámított sikerdíj illeti meg.

Az Alap sikerdíj megállapítása során használt Hozam Korlát 5,2%, mely értéket az Alapkezelő évente felülvizsgál.

A HWM-modell és a Hozam Korlát alkalmazása biztosítja, hogy sikerdíj az Alap negatív teljesítménye esetén nem vonható.

Az Alapkezelő a sikerdíjról vagy annak egy részéről lemondhat, ekként dönthet úgy, hogy nem él a sikerdíj vagy a sikerdíj meghatározott része levonása és elhatárolása lehetőségével.

A sikerdíj kiszámítása az Alap minden Forgalmazási Napjára megtörténik.

A napi sikerdíj mértéke az adott befektetési jegy sorozat napi viszonyított hozamának a 20%-a szorozva az előző napi nettó eszközérték összegével.

Az alap nettó eszközértékének számítása során az adott napig kiszámolt napi sikerdíjak (S_T) összeadódnak, és ez az összeg (S_N) az alábbiak szerint kerül figyelembevételre:

- ha a napi sikerdíjak összege pozitív ($S_N > 0$), akkor az az alap nettó eszközértékét csökkenti és a napi nettó eszközértékben elhatárolásra kerül.
- ha a napi sikerdíjak összege nem pozitív ($S_N \leq 0$), akkor az az alap nettó eszközértékét nem növeli, és a napi nettó eszközértékben nem kerül elhatárolásra

A teljesítményre vonatkozó Referencia-Időszak, összhangban az Alap minimálisan ajánlott tartási időszakával, 5 év. A teljesítményre vonatkozó Referencia-Időszak azt jelenti, hogy az Alapkezelő akkor vonhat újra sikerdíjat, ha ezen időszakra visszatekintve az adott befektetési jegy sorozat egy jegyre jutó nettó eszközértéke meghaladja a High-Water Mark értékét (P_{HWM}). A Referencia-Időszak kezdete tehát a következők közül a későbbi:

- az alap indulásának dátuma
- az utoljára kifizetett sikerdíj kifizethetővé válásának dátuma
- tárgy évet megelőző 5. év december 31-e

A sikerdíj abban az esetben válik kifizethetővé, ha:

- 1 az adott naptári év utolsó Forgalmazási Napján az adott befektetési jegy sorozat napi sikerdíjainak összege pozitív érték, valamint
- 2 az adott naptári év utolsó Forgalmazási Napján az adott befektetési jegy sorozat egy jegyre jutó nettó eszközértéke meghaladja a HWM értéket.

A tárgyévi sikerdíj leghamarabb a tárgyévet követő első Forgalmazási Napon válik kifizethetővé. Az Alapkezelő a tárgy évben kifizethetővé vált sikerdíjat évente egyszer, a tárgy évet követő év január 15-ig számolja fel a Befektetési Alappal szemben. Amennyiben az adott naptári év utolsó Forgalmazási Napján az Alap napi sikerdíjainak összege pozitív érték, de nem válik kifizethetővé az alap nettó eszközérték számítása során a kötelezettségek között kerül nyilvántartásra. A kötelezettségek között nyilvántartott összeg akkor fizethető ki, ha az elhatárolás évében keletkezett HK-hoz és HWM-hez viszonyított alulteljesítést az alap/sorozat teljesen ledolgozta.

A naponta kalkulált, Befektetési Jegy sorozatonként összesített és elhatárolt sikerdíj számítás módszere megfelelő mértékben biztosítja, hogy az év közben Befektetési Jegyet vásárló vagy visszaváltó Befektetők a saját, a Befektetési Jegyeken elért teljesítményüknek megfelelő sikerdíj vonásban részesüljenek.

Jelölések:

- S_T : az Alapkezelőt illető napi sikerdíj a T nettó eszközérték számítási napon
 S_n : a napi sikerdíjak összege a T nettó eszközérték számítási napig
 S_N : az Alapkezelőt illető sikerdíj a naptári év végén
 N : adott naptári év azon napjainak a száma, amelyeken az Alapra napi sikerdíjat számolunk
 T : a nettó eszközérték számítás azon napja az adott naptári évben, amelyre vonatkozóan a sikerdíj számítását végezzük
 $T-1$: a nettó eszközérték számítás napja egy forgalmazási nappal a T nap előtt
 n : a sikerdíj számítás napjáig (T) eltelt nettó eszközérték számítási napok száma az adott naptári évben
 PH_T : az adott Befektetési Jegy sorozat napi sikerdíj levonása előtti, de minden egyéb költség levonása utáni T napi nettó hozama

$$PH_T = \frac{P(SE)_{(T)}}{P_{(T-1)}} - 1$$

- P_{T-1} : az adott Befektetési Jegy sorozat T-1 napi hivatalos nettó egyjegyre jutó eszközértéke
 $P(SE)_T$: az adott Befektetési Jegy sorozat T napi sikerdíj levonás előtti, kalkulált egyjegyre jutó eszközértéke
 v_{T-1} : az Alap T-1 napi nettó eszközértéke
 Y : napok száma az adott évben (értéke 365 vagy 366)
 d : T-1 és T napok között eltelt naptári napok száma
 $HK\%$: a Hozam Korlát %-os értéke
 P_{Y-1} : az adott Befektetési Jegy sorozat egy jegyre jutó nettó eszközértéke a tárgy évet megelőző év utolsó kereskedési napján
 P_{HWM} : az adott Befektetési Jegy sorozat Referencia Időszak alatt vizsgált év végi egy jegyre jutó nettó eszközértékei közül a legmagasabb.
 HK_T : a Hozam Korlát T-1 és T napok között felhalmozott napi hozama, (nem fedezett, magyar forinttól eltérő devizában denominált befektetési jegy sorozatnál a Hozam Korlát az MNB közép árfolyamon kerül átszámításra a sorozat devizájára)

$$HK_T = (1 + HK\%)^{d/Y} - 1$$

PH_{YTD} : az adott Befektetési Jegy sorozat napi sikerdíj levonása előtti, de minden egyéb költség levonása utáni a T napig elért nettó hozama

$$PH_{YTD} = -1 + \prod_{T=1}^T (PH_T + 1)$$

HK_{YTD} : a Hozam Korlát T napig elért hozama

$$HK_{YTD} = -1 + \prod_{T=1}^T (HK_T + 1)$$

HWM_{NORM} : az adott Befektetési Jegy sorozat normalizált High-Water Mark értéke a teljesítményre vonatkozó Referencia Időszak kezdetétől a tárgy év kezdetéig (nem fedezett, magyar forinttól eltérő devizában denominált Befektetési Jegy sorozatnál a HWM_{NORM} értéke az MNB közép árfolyamon kerül átszámításra)

$$HWM_{NORM} = \frac{P_{HWM}}{P_{Y-1}} - 1$$

RH_{YTD} : az adott Befektetési Jegy sorozat viszonyított hozama a T napig

$$RH_{YTD} = PH_{YTD} - HK_{YTD}, \quad \text{ha } HK_{YTD} \geq HWM_{NORM}$$

$$RH_{YTD} = PH_{YTD} - HWM_{NORM}, \quad \text{ha } HK_{YTD} < HWM_{NORM}$$

A napi sikerdíj értéke a T nettó eszközérték számítási napon:

(a) $S_T = 0$, ha $RH_{YTD} < 0$ és $RH_{YTD-1} \leq 0$

azaz a Referencia Index görbe alatt tartózkodik az Alap árfolyamgörbéje

(b) $S_T = 0,2 \times \left[\frac{1}{1+RH_{YTD(T-1)}} - 1 \right] \times v_{T-1}$, ha $RH_{YTD} \leq 0$ és $RH_{YTD(T-1)} > 0$

azaz a Hozam Korlát (vagy HWM) görbét fentről metszi az Alap árfolyamgörbéje, ekkor csak a 0%-os felülteljesítési határig vesszük figyelembe a negatív napi teljesítményt

(c) $S_T = 0,2 \times [RH_{YTD}] \times v_{T-1}$, ha $RH_{YTD} \geq 0$ és $RH_{YTD(T-1)} < 0$

azaz a Hozam Korlát (vagy HWM) görbét alulról metszi az Alap árfolyamgörbéje, ekkor csak a 0% fölötti rész kerül figyelembevételre

(d) $S_T = 0,2 \times [PH_T - HK_T] \times v_{T-1}$, ha $RH_{YTD} > 0$ és $RH_{YTD(T-1)} \geq 0$ és $HK_{YTD} \geq HWM_{NORM}$

(e) $S_T = 0,2 \times [PH_T] \times v_{T-1}$, ha $RH_{YTD} > 0$ és $RH_{YTD(T-1)} \geq 0$ és $HK_{YTD} < HWM_{NORM}$

azaz a Hozam Korlát (vagy HWM) görbéje fölött tartózkodik az Alap árfolyamgörbéje

A T nettó eszközérték számítási napig elhatárolt sikerdíj értéke:

$$S_n = \sum_{T=1}^n S_T, \quad \text{ha } \sum_{T=1}^n S_T > 0 \quad \text{és} \quad S_n = 0, \quad \text{ha } \sum_{T=1}^n S_T \leq 0$$

Az Alapkezelőt illető sikerdíj a naptári év végén:

$$S_N = \sum_{T=1}^N S_T, \quad \text{ha } \sum_{T=1}^N S_T > 0 \quad \text{és } RH > 0$$

$$S_N = 0, \quad \text{ha } \sum_{T=1}^N S_T \leq 0$$

Abban az esetben, ha (8)

$$\sum_{T=1}^N S_T > 0 \quad \text{és } RH < 0$$

az elhatárolt sikerdíj nem vált kifizethetővé, a tárgy évi sikerdíj összeget a következő évre átviszi, és ott a kötelezettségek között tartja nyilván, ameddig az kifizethetővé nem válik.

Példák a napi sikerdíj számításához:

| Alkalmazott képlet | Portfólió napi hozama | Hozam Korlát napi hozama | Relatív hozam a T napon | Relatív hozam a T-1 napon | Előző napi NEÉ | Napi sikerdíj | Megjegyzés |
|--------------------|-----------------------|--------------------------|-------------------------|---------------------------|----------------|--|---|
| d | 1% | 0.05% | 13.95% | 13% | 1 000 000 Ft | $(1% - (0.05\%)) \times 0,2 \times 1 \text{ Millió Ft} = + 1 900 \text{ Ft}$ | Amennyiben az Alap hozama magasabb mint Hozam Korlát napi hozama, akkor van sikerdíj |
| a | 2% | 0.05% | -4.05% | -6% | 1 000 000 Ft | 0 Ft | Amennyiben az Alap hozama nem éri el a Hozam Korlát hozamát vagy a HWM szintjét, bármilyen napi hozamok esetén a napi sikerdíj mértéke nulla |
| b | -4% | 0.05% | -2.05% | 2% | 1 020 000 Ft | $(1/1.02 - 1) \times 0,2 \times 1 020 000 \text{ Ft} = - 4 000 \text{ Ft}$ | Amennyiben az Alap egyik napról a másikra alulteljesítővé válik, akkor negatív napi sikerdíj csak az alulteljesítési határig, tehát 0%-ig kerül kiszámításra |
| c | 5% | 0.05% | 1% | -4% | 1 000 000 Ft | $(1\%) \times 0,2 \times 1 \text{ Millió Ft} = + 2 000 \text{ Ft}$ | Amennyiben az Alap egyik napról a másikra felülteljesítővé válik, akkor pozitív napi sikerdíj csak a felülteljesítési határtól, tehát 0%-tól kerül kiszámításra |

A sikerdíj modell megértését segítő ábra

Az OTP Alapkezelő Zrt. által alkalmazott sikerdíj modell biztosítja, hogy az adott Befektetési Jegy sorozatról nem történik sikerdíj vonás, ha annak a hozama nem éri el a Hozam Korlát hozamát, vagy az egy jegyre jutó nettó eszközértéke nem éri el a HWM értékét.

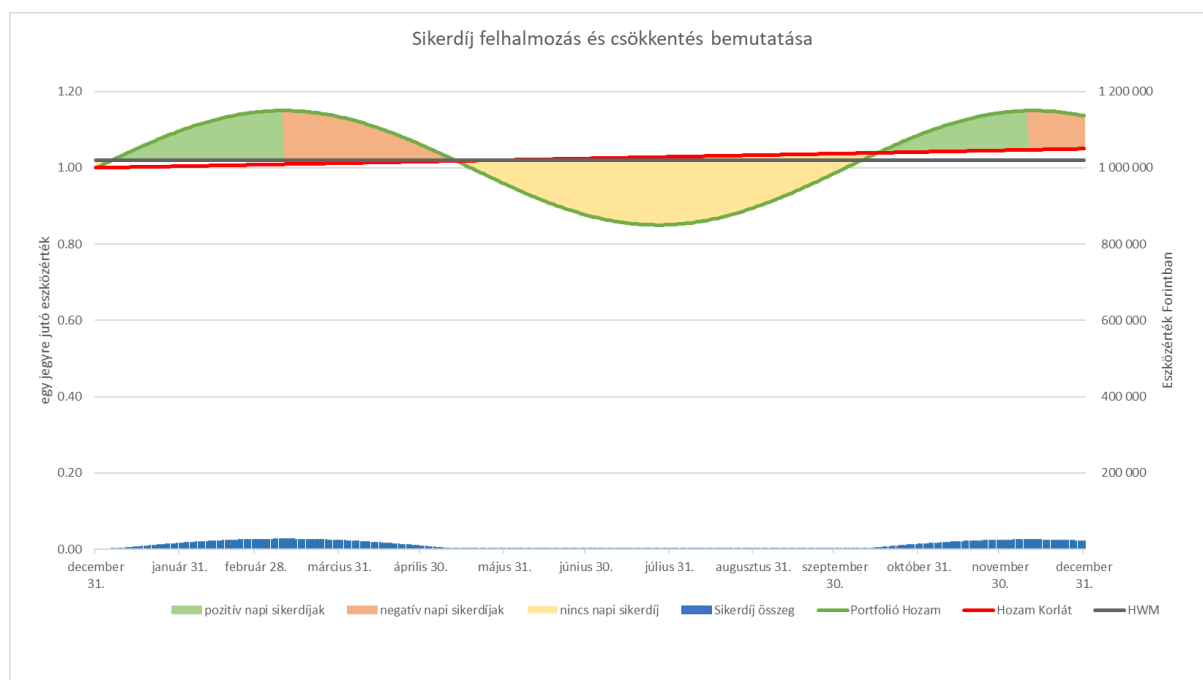

A fenti grafikon egy olyan évet mutat be, amelyben az adott Befektetési Jegy sorozatnak – 2% -os alulteljesítést kell ledolgoznia a HWM-hez képest, mielőtt az Alapkezelő sikerdíj vonásra lesz jogosult. (Itt a HWM_{NORM} , fekete vonal értéke 1,02).

A zöld vonallal jelzett görbe az adott Befektetési Jegy sorozat egy jegyre jutó nettó eszközértékét (bal tengely), illetve nettó eszközértékét forintban (1 millió darabszámmal számolva, jobb tengely) jelzi. A piros vonal a Hozam Korlát hozamgörbéjét jelzi. A görbék közötti területek színei jelzik a sikerdíj felhalmozás (zöld), csökkentés (narancs), és a napi sikerdíj nélküli (sárga) időszakokat.

Zöld szakasz (pozitív napi sikerdíjak): Amíg a Befektetési Jegy sorozat napi hozamai meghaladják a Hozam Korlát napi hozamait, és a Befektetési Jegy egy jegyre jutó nettó eszközértékének árfolyamgörbéje a Hozam Korlát görbéje és a HWM-egyenes felett van, addig az elhatárolt sikerdíj (a pozitív napi sikerdíjoknak köszönhetően) növekszik. (5d és 5e képlet)

Narancs szakasz (negatív napi sikerdíjak): Ha a Befektetési Jegy sorozat napi hozamai nem érik el a Hozam Korlát napi hozamait, tehát a Befektetési Jegy sorozat árfolyamgörbéje közeledik a Hozam Korlát görbéhez, az addig elhatárolt sikerdíj (a negatív napi sikerdíjoknak köszönhetően) csökken. (5d és 5e képlet)

Sárga szakasz (nincs napi sikerdíj): Függetlenül attól, hogy a Befektetési Jegy sorozat napi hozamai nagyobbak vagy kisebbek a Hozam Korlát napi hozamaitól, nem történik sem sikerdíj felhalmozás, sem sikerdíj csökkenés, mert a

Befektetési Jegy egy jegyre jutó nettó eszközértékének árfolyamgörbéje nem éri el sem a Hozam Korlát sem a HWM egyenesét. (5a képlet)

A képletek biztosítják, hogy sikerdíj csak akkor kerül felhalmozásra, ha a tárgyévben az adott Befektetési Jegy sorozat hozama meghaladja a Hozam Korlát hozamát, az egy jegyre jutó nettó eszközértéke pedig meghaladja a HWM értékét.

A teljesítményre vonatkozó Referencia Időszakban történt esetleges alulteljesítések ledolgozásának bemutatása

A következő két ábra – grafikus, illetve táblázatos formában- 19 hipotetikus éven keresztül mutatja be a Referencia Időszak fogalmát, az esetleges negatív teljesítmények ledolgozását és a sikerdíjak kifizethetővé válását. A két ábra tartalmilag megegyezik.

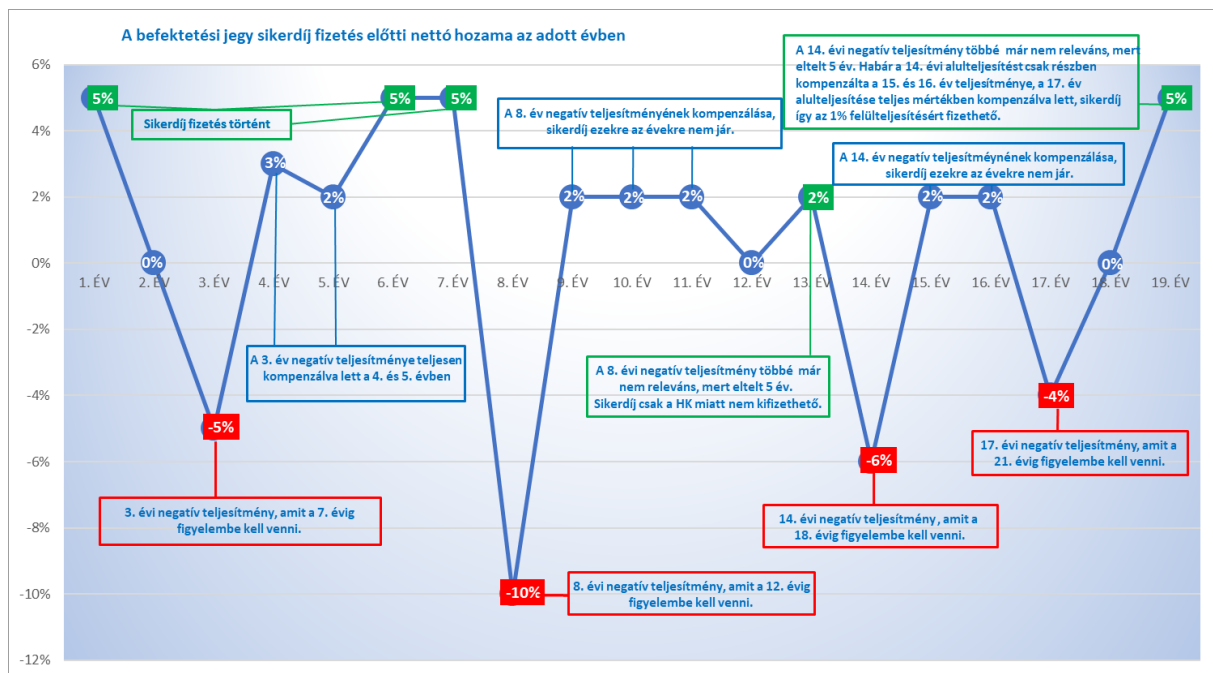

| évek | nettó hozam az adott évben | ledolgozandó hozam a következő évben | sikerdíj fizetés |
|--------|----------------------------|--------------------------------------|------------------|
| 1. ÉV | 5% | 0% | IGEN |
| 2. ÉV | 0% | 0% | NEM |
| 3. ÉV | -5% | -5% | NEM |
| 4. ÉV | 3% | -2% | NEM |
| 5. ÉV | 2% | 0% | NEM |
| 6. ÉV | 5% | 0% | IGEN |
| 7. ÉV | 5% | 0% | IGEN |
| 8. ÉV | -10% | -10% | NEM |
| 9. ÉV | 2% | -8% | NEM |
| 10. ÉV | 2% | -6% | NEM |
| 11. ÉV | 2% | -4% | NEM |
| 12. ÉV | 0% | 0% * | NEM |
| 13. ÉV | 2% | 0% | NEM |
| 14. ÉV | -6% | -6% | NEM |
| 15. ÉV | 2% | -4% | NEM |
| 16. ÉV | 2% | -2% | NEM |
| 17. ÉV | -4% | -6% | NEM |
| 18. ÉV | 0% | -4% ** | NEM |
| 19. ÉV | 5% | 0% | IGEN |

* A ledolgozandó hozam, amit a 12. évről a 13. évre kell vinni 0% (és nem – 4%), hiszen a 8. év alulteljesítéséből kompenzálatlanul maradt – 4% nem releváns többé, mivel a 7. év végi egy jegyre jutó eszközérték már kívül esik az 5 éves Referencia Időszakon így nem lehet többé HWM, az új HWM a 11. év végi egy jegyre jutó eszközérték. A 13. évben a 2%-os hozam nem haladja meg a hozamkorlátot, ezért sikerdíj nem fizethető.

** A ledolgozandó hozam, amit a 18. évről a 19. évre kell vinni – 4% (és nem – 6%), hiszen a 14. év alulteljesítéséből kompenzálatlanul maradt – 2% nem releváns többé, mivel a 13. év végi egy jegyre jutó eszközérték már kívül esik az 5 éves Referencia Időszakon így nem lehet tovább HWM, az új HWM a 16. év végi egy jegyre jutó eszközérték.

36.2 Az Alap által a Letétkezelő részére fizetendő díjak, költségek összege, kiszámításának leírása, az Alapra terhelésük és kiegyenlítésük módja

A Letétkezelő az Alap nettó eszközérték évente legfeljebb 0,05%-át számolja fel az Alappal szemben, letétkezelési díj címén.

A letétkezelési díj – utolsó nettó eszközértékre vetített - időarányos része naponta kerül elhatárolásra, kifizetése a tárgynegyedévet követő első naptól esedékes.

36.3 Az Alap által egyéb felek, harmadik személyek részére fizetendő díjak, költségek összege, kiszámításának leírása, az Alapra terhelésük és kiegyenlítésük módja

Az Alap által a könyvvizsgáló részére fizetendő díj

A Könyvvizsgáló évente maximum 5.000.000,-Ft éves díjat számol fel az Alappal szemben, könyvvizsgálói díj címén. A könyvvizsgálói díj időarányos része naponta kerül elhatárolásra, kifizetése évente esedékes.

Az Alappal kapcsolatos felügyeleti díjak

Az Alap a Felügyelet részére a vonatkozó jogszabályok szerinti változó felügyeleti díjat köteles megfizetni. A változó felügyeleti díj a Tájékoztató készítésekor évente az Alap átlagos nettó eszközértékének 0,25 ezreléke, melyet a tárgynegyedévet követő hónap utolsó napjáig utal át a Felügyelet számlájára.

A befektetési alap különadója

Az Alap a vonatkozó jogszabályok szerint különadót köteles fizetni. Az adó éves mértéke az Alap vonatkozó jogszabályban írtak szerint számított és az ott meghatározott, Alap tulajdonában lévő értékpapírok forintban kifejezett értékével csökkentett nettó eszközértékének 0,05 százaléka. A fizetendő adót az Alapkezelő negyedévente, a tárgynegyedévet követő hónap 20. napjáig állapítja meg, és az állami adóhatóság által rendszeresített nyomtatványon vallja be és fizeti meg.

37. AZ ALAPOT ÉS A BEFEKTETŐKET TERHELŐ EGYÉB LEHETSÉGES KÖLTSÉGEK VAGY DÍJAK

Az Alap vagyonának befektetésével kapcsolatos költségek

Az Alap ügyletei kapcsán felmerülő, a befektetési szolgáltatóknak, ügynököknek, illetve a letétkezelőnek fizetett költségek, díjak és jutalékok, elszámolóházak, LEI kód kibocsátók és kereskedési adattárak által felszámított költségek, valamint a bankköltségek az Alapot terhelik. Szintén az Alapot terhelik az Alap nevében felvett hitelek után fizetendő hiteldíjak és egyéb bankköltségek.

A fenti költségek mértéke: évente maximum az Alap nettó eszközértékének 1%-a.

Az Alapot terhelő egyéb költségek és kiadások

Az Alapot terheli minden egyéb kiadás és költség – a 36.1 pontban felsorolt, az Alapra – közvetített szolgáltatások díjaként - az alapkezelési díj részeként terhelt tételek kivételével -, amelyek az Alap kezelésével és befektetéseivel kapcsolatban merülnek fel, beleértve az adókat, jogi költségeket, valamint a jogerős bírósági/hatósági határozat alapján az Alapot terhelő fizetési kötelezettségeket is, az eljárási költségekkel és az eljárással kapcsolatban felmerülő minden egyéb kiadással és költséggel együtt, továbbá egyéb, az Alappal szembeni vagy az Alap általi esetleges igényérvényesítés költségeit is.

A fenti költségek mértéke: évente maximum az Alap nettó eszközértékének 0,5%-a.

A befektetőket a Befektetési Jegyek vétele, tartása, illetve visszaváltása során terhelő díjak és jutalékok

A Forgalmazóhoz kapcsolódó Forgalmazási Helyeken a Befektetési Jegyek folyamatos forgalmazása során, vételi, visszaváltási, visszaforgatási és átcsoportosítási jutalék kerül felszámításra, legfeljebb a Kezelési Szabályzatban írt mértékben, az egyes Forgalmazók mindenkor hatályos Hirdetményében meghatározottak alapján.

A megvásárolt Befektetési Jegyeket a Forgalmazó a befektető nála vezetett értékpapírszámláján írja jóvá. A Forgalmazási Hely az értékpapírszámla-vezetési szolgáltatásért és a befektető által igénybe vett egyéb szolgáltatásokért a Forgalmazó mindenkor hatályos hirdetményében meghatározott díjakat számítja fel (pl. értékpapír transzfer díja, átutalási díj, készpénzfelvételi díj).

38. HA AZ ALAP ESZKÖZEINEK LEGALÁBB 20 SZÁZALÉKÁT MÁS KOLLEKTÍV BEFEKTETÉSI FORMÁKBA FEKTETI, A BEFEKTETÉSI CÉLKÉNT SZEREPLŐ EGYÉB KOLLEKTÍV BEFEKTETÉSI FORMÁKAT TERHELŐ ALAPKEZELÉSI DÍJAK LEGMAGASABB MÉRTÉKE

OTP Dollár Rövid Kötvény Alap

Az Alapkezelő az OTP Dollár Rövid Kötvény Alap nettó eszközértékének évente legfeljebb 1%-át számolja fel az Alappal szemben, alapkezelői díj címén.

Az OTP Tőkegarantált Rövid Kötvény Alap

Az Alapkezelő feladatai ellátásáért alapkezelési díjat számol fel, melynek maximális nagysága az alap nettó eszközértékének éves 1,5%-a.

Az OTP Euró Rövid Kötvény Alap

Az Alapkezelő feladatai ellátásáért alapkezelési díjat számol fel, melynek maximális nagysága az alap nettó eszközértékének éves 1%-a.

Az OTP Prémium Pénzpiaci Alap

Az Alapkezelő feladatai ellátásáért alapkezelési díjat számol fel, melynek maximális nagysága az alap nettó eszközértékének éves 1,5%-a.

A befektetési célként szereplő egyéb kollektív befektetési formákat terhelő alapkezelési díjak legmagasabb mértéke nem fogja meghaladni az 5%-ot.

39. A RÉSZALAPOK KÖZÖTTI VÁLTÁS FELTÉTELEI ÉS KÖLTSÉGEI

Nem alkalmazandó.

40. AZ ADOTT TÁRGYKÖRRE VONATKOZÓ EGYÉB INFORMÁCIÓK

Nem alkalmazandó.

IX. A Befektetési Jegyek folyamatos forgalmazása**41. A BEFEKTETÉSI JEGYEK VÉTELE**

A Befektetési Jegyek személyesen vagy képviselő útján, vagy egyéb, a Forgalmazóval kötött szerződés keretében meghatározott módon vásárolhatóak meg a Forgalmazási Helyeken, az ellenérték Kibocsátási Pénznemben történő teljesítése mellett.

41.1 A vételi megbízások felvétele, elszámolása, teljesítése, felvételének napon belüli határideje (ideértve a Vezető forgalmazónál és a Társforgalmazóknál megadott vételi megbízásokat)

Vásárláskor az ellenérték megfizetése a befektető Kibocsátási Pénznemben vezetett bankszámláján történő fedezet biztosítással történik.

A befektető részére jóváírandó Befektetési Jegyek darabszáma megegyezik a vételi jutalékkal csökkentett fedezeti összeg és a Forgalmazás-elszámolási Napra számított egy jegyre jutó nettó eszközérték hányadosának egész részével.

A megbízási szerződésben a Befektetési Jegy vásárlásra szánt összeg kerül rögzítésre. A Befektetési Jegy vásárlásakor a Forgalmazás-elszámolási Nap a szerződéskötés napját követő első Forgalmazási Nap. A Forgalmazó a Forgalmazás-elszámolási Napot követő második Forgalmazási Napon (Forgalmazás-teljesítési Nap) jóváír a befektető számláján annyi darab Befektetési Jegyet, amennyi a vételár és a Forgalmazás-elszámolási Napra számított egy jegyre jutó nettó eszközérték hányadosának egész része, feltéve, hogy a vételár vételi jutalékkal megnövelt összege a befektető Kibocsátási Pénznemben vezetett bankszámláján rendelkezésre áll.

A vételi megbízások felvétele a Forgalmazási Helyek nyitvatartási idejében, a Forgalmazási Órák alatt történik.

Az egyes Forgalmazási Helyek nyitvatartási ideje eltérő lehet, erről a befektetők az adott Forgalmazási Helyen tájékozódhatnak.

A Forgalmazási Hely a Befektetési Jegyek megvásárlásakor a Forgalmazó mindenkor hatályos hirdetményében meghatározott jutalékokat és díjakat számítja fel a befektetővel szemben.

41.2 A vételi megbízásokra vonatkozó Forgalmazás-elszámolási Nap

A Befektetési Jegy vásárlásakor a Forgalmazás-elszámolási Nap a szerződéskötés napját követő első Forgalmazási Nap.

41.3 A vételi megbízásokra vonatkozó Forgalmazás-teljesítési Nap

A Befektetési Jegy vásárlásakor a Forgalmazás-teljesítési Nap a szerződéskötés napját követő harmadik Forgalmazási Nap.

42. A BEFEKTETÉSI JEGYEK VISSZAVÁLTÁSA**42.1 A visszaváltási megbízások felvétele, elszámolása, teljesítése, felvételének napon belüli határideje**

A Befektetési Jegyek személyesen vagy képviselő útján, vagy egyéb, a Forgalmazóval kötött szerződés keretében meghatározott módon válthatóak vissza a Forgalmazási Helyeken, az értékpapírszámla terhelése mellett.

A Befektetési Jegy **visszaváltásakor** a Forgalmazás-elszámolási Nap a szerződéskötés napját követő első Forgalmazási Nap. A teljesítésről a Forgalmazási Hely a szerződéskötés napját követő harmadik Forgalmazási Napon (Forgalmazás-teljesítési Nap) számol el a befektetővel.

A visszaváltási megbízások felvétele a Forgalmazási Helyek nyitvatartási idejében, a Forgalmazási Órák alatt történik. Az egyes Forgalmazási Helyek nyitvatartási ideje eltérő lehet, erről a befektetők az adott Forgalmazási Helyen tájékozódhatnak.

A Forgalmazási Hely a Befektetési Jegyek visszaváltásakor a Forgalmazó mindenkor hatályos hirdetményében meghatározott jutalékokat és díjakat számítja fel a befektetővel szemben.

Megbízások típusai az Alap által kibocsátott Befektetési Jegyek eladására (visszaváltására) a Vezető Forgalmazó részére adott megbízások esetében

Visszaváltás a tervezett visszaváltási ár megjelölésével

A megbízási szerződésben a **tervezett visszaváltási ár kerül rögzítésre**. A megbízás napján a Vezető Forgalmazó előlegként kifizeti a tervezett visszaváltási ár visszaváltási jutalékkal és - amennyiben az ügylet során kamatadó fizetési kötelezettség keletkezik – a megbízás napján ismert utolsó egy jegyre jutó nettó eszközérték felhasználásával becsült kamatadó előleggel csökkentett összegét a befektető részére és zárolja a befektető értékpapírszámláján az alábbi mennyiségű Befektetési Jegyet: a tervezett visszaváltási ár osztva a megbízás napján ismert utolsó érvényes egy jegyre jutó nettó eszközérték 60 %-ával.

A Forgalmazás-elszámolási Napot követő második Forgalmazási Napon (Forgalmazás-teljesítési Nap) a Vezető Forgalmazó a zárolást feloldja és a befektető értékpapírszámláját megterheli a tervezett visszaváltási ár és a Forgalmazás-elszámolási Napra számított egy jegyre jutó nettó eszközérték hányadosa egész részének megfelelő mennyiségű Befektetési Jeggyel. Ha az előbb meghatározott mennyiségű Befektetési Jegy a befektető értékpapírszámláján nem áll rendelkezésre, akkor a Vezető Forgalmazó a megbízást az értékpapírszámlán lévő szabad mennyiség erejéig teljesíti és a befektető köteles a részére kifizetett előlegnek a teljesített mennyiség Forgalmazás-elszámolási Napra számított egy jegyre jutó nettó eszközértéken számított ellenértékével csökkentett és a visszaváltási jutalékkal megnövelt összegét (a továbbiakban visszajáró előleg) visszafizetni a Forgalmazási Hely részére. A megbízást a Vezető Forgalmazó csak akkora összeg erejéig fogadja el, amekkora összeghez megkívánt zárolandó mennyiség a befektető értékpapírszámláján szabadon rendelkezésre áll az Alapra kibocsátott Befektetési Jegyből, azaz legfeljebb az értékpapírszámlán szabadon rendelkezésre álló Befektetési Jegyek megbízás napján ismert utolsó egy jegyre jutó nettó eszközértékén számított értékének 60%-a erejéig.

A Forgalmazás-elszámolási Napot követő második Forgalmazási Napon (Forgalmazás-teljesítési Nap) a befektető bankszámláján elszámolásra kerül a megfizetett kamatadó előleg és a Forgalmazás-elszámolási Napra számított egy jegyre jutó nettó eszközérték felhasználásával számított tényleges kamatadó fizetési kötelezettség összege közötti különbözet, valamint a tervezett visszaváltási ár és a Forgalmazás-elszámolási Napra számított egy jegyre jutó nettó eszközérték felhasználásával számított tényleges visszaváltási ár közötti különbözet.

Visszaváltás a darabszám megjelölésével

A megbízási szerződésben a visszaváltani kívánt **Befektetési Jegyek darabszáma** kerül rögzítésre. A Vezető Forgalmazó a megbízás napján zárolja a befektető értékpapírszámláján a visszaváltandó Befektetési Jegyek mennyiségét, majd a Forgalmazás-elszámolási Napot követő második Forgalmazási Napon (Forgalmazás-teljesítési Nap) a zárolást feloldva megterheli a befektető értékpapírszámláját a visszaváltott Befektetési Jegyek mennyiségével és a bankszámla javára történő jóváírással teljesíti a befektető részére azok Forgalmazás-elszámolási Napra vonatkozó egy jegyre jutó nettó eszközértéken számított ellenértékének visszaváltási jutalékkal és – amennyiben az ügylet során kamatadó fizetési kötelezettség keletkezik – kamatadóval csökkentett összegét.

Megbízások típusai az Alap által kibocsátott Befektetési Jegyek eladására (visszaváltására) a Társforgalmazók részére adott megbízások esetében

Visszaváltás a darabszám megjelölésével

A megbízási szerződésben a visszaváltani kívánt **Befektetési Jegyek darabszáma** kerül rögzítésre. A Társforgalmazó a megbízás napján zárolja az Ügyfél értékpapírszámláján a visszaváltandó Befektetési Jegyek mennyiségét, majd a Forgalmazás-elszámolási Napot követő második Forgalmazási Napon (Forgalmazás-teljesítési Nap) a zárolást feloldva megterheli a befektető értékpapírszámláját a visszaváltott Befektetési Jegyek mennyiségével és a Kibocsátási Pénznemben vezetett bankszámla javára történő jóváírással teljesíti a befektető részére azok Forgalmazás-elszámolási Napra vonatkozó egy jegyre jutó nettó eszközértéken számított ellenértékének visszaváltási jutalékkal és – amennyiben az ügylet során kamatadó fizetési kötelezettség keletkezik – kamatadóval csökkentett összegét.

42.2 A visszaváltási megbízásokra vonatkozó Forgalmazás-elszámolási Nap

A Befektetési Jegy visszaváltásakor a Forgalmazás-elszámolási Nap a szerződéskötés napját követő első Forgalmazási Nap.

42.3 A visszaváltási megbízásokra vonatkozó Forgalmazás-teljesítési Nap

A Befektetési Jegy visszaváltásakor a Forgalmazás-teljesítési Nap a szerződéskötés napját követő harmadik Forgalmazási Nap.

43. A BEFEKTETÉSI JEGYEK FOLYAMATOS FORGALMAZÁSÁNAK RÉSZLETSZABÁLYAI

A Befektetési Jegyek folyamatos forgalmazás során való értékesítésével az Alapkezelő a Vezető Forgalmazót bízta meg. Amennyiben a forgalmazásba további forgalmazók is bevonásra kerülnek, azok Társforgalmazóként vesznek részt a Befektetési Jegyek forgalmazásában, a Vezető Forgalmazóval és az Alapkezelővel kötött szerződés alapján, a Vezető Forgalmazóval forgalmazási konzorciumot alkotva. A Tájékoztató és a Kezelési Szabályzat azon rendelkezései, melyek a „Forgalmazó”-ra vonatkoznak, mind a Vezető Forgalmazóra, mind a Társforgalmazókra értelmezendők, az esettől függően.

A Vezető Forgalmazó a Befektetési Jegyek értékesítésére, illetve visszaváltására közvetítőt vehet igénybe. A közvetítőre alkalmazni kell a Bszt. 111-116. §-ában, a 123. § (1) bekezdés e) pontjában, a 123. § (4) bekezdés a) pontjában, valamint a 159. § (2)-(4) bekezdésében foglaltakat. A Vezető Forgalmazó az általa igénybe vett közvetítő tevékenységéért a befektetők felé, mint sajátjáért felel.

A Befektetési Jegyek forgalmazási árának alapja az egy Befektetési Jegyre jutó nettó eszközérték.

A Vezető Forgalmazó az Alap által kibocsátott Befektetési Jegyekre - a forgalmazás felfüggesztésének és szünetelésének eseteit, továbbá Vezető Forgalmazó ügyfélfogadásának szünetelését kivéve - a Forgalmazási Napokon, a Befektetési Jegy forgalmazására meghatározott Forgalmazási Hely Forgalmazási Órái alatt köteles elfogadni a Befektetési Jegyre vonatkozó vételi és visszaváltási megbízást, az „I” sorozatú Befektetési Jegy esetében figyelemmel arra a korlátra is, melyet az Alapkezelő a forgalmazás során az „I” sorozatú Befektetési Jegyet megszerző befektetők személyére vonatkozóan meghatározott (csak az Alapkezelő által megkeresett Szakmai Befektetők szerezhetik meg).

A befektetők által az előbbieket szerint leadott és az adott Forgalmazási Hely Forgalmazási Órái alatt beérkezett vételi és visszaváltási megbízásokat a megbízás megadását követő Forgalmazási Napra, mint forgalmazás-elszámolási napra vonatkozóan kell elszámolni, továbbá az elszámolt megbízások ellenértékét a megbízás megadását követő harmadik Forgalmazási Napon, mint forgalmazás-teljesítési napon kell a befektetők számára jóváírni, kifizetni.

A folyamatos forgalmazás során a befektető terhére vételi, illetve visszaváltási jutalék számítható fel, amely - részben vagy egészben - az Alapot, a Vezető Forgalmazót vagy az Alapkezelőt illetheti (Isd. közelebbről az alábbi 44.2 pontban foglaltakat). A jutalék mértékéről a befektetőt előzetesen tájékoztatni kell. Nem sérti az egyenlő elbánás elvét az, ha a folyamatos forgalmazásért a befektetők felé felszámított díj, jutalék mértékét a forgalmazást végzők határozzák meg, illetve ha az Alapkezelő az egyes forgalmazókkal eltérő szerződéses feltételekkel állapodik meg.

A Befektetési Jegy vétele és visszaváltása, valamint az Alap megszűnésére tekintettel a Befektetési Jegy tulajdonosok között felosztandó összeg kifizetése a Vezető Forgalmazó feladata. A folyamatos forgalmazás során leadott vételi és visszaváltási megbízások teljesítéséért a befektetők felé a Vezető Forgalmazó felel. A Vezető Forgalmazó az értékesítés azon kérdéseit illetően, amelyek az Alapkezelővel kötött Vezető Forgalmazói Szerződés alapján a felelősségi körébe tartoznak, az esetben is felelősséggel tartozik, ha nem a Vezető Forgalmazó az eljáró Forgalmazó az adott forgalmazás tekintetében

43.1 A forgalmazási maximum mértéke

Nem alkalmazandó.

43.2 A forgalmazási maximum elérését követő eljárás, az értékesítés újraindításának pontos feltételei

Nem alkalmazandó.

44. A BEFEKTETÉSI JEGYEK VÉTELI, ILLETVE VISSZAVÁLTÁSI ÁRÁNAK MEGHATÁROZÁSA

A Befektetési Jegyek vétele és visszaváltása az Alap Forgalmazás-elszámolási Napra számolt egy jegyre jutó nettó eszközértékén történik, a Kibocsátási Pénznem ellenében.

44.1 A fenti árak kiszámításának módszere és gyakorisága

A T napi árfolyamot adó nettó eszközértéket a Letétkezelő a Kibocsátási Pénznemben kifejezve határozza meg, és azt legkésőbb a T napot követő második Forgalmazási Napon közzéteszi a hirdetményi helyeken. A nettó eszközértéket minden Forgalmazási Napra meg kell állapítani.

44.2 A Befektetési Jegyek vételével, visszaváltásával kapcsolatban felszámított forgalmazási jutalékok maximális mértéke és annak megjelölése, hogy ez az Alapot, a Forgalmazót vagy az Alapkezelőt illeti meg

A Vezető Forgalmazóhoz kapcsolódó Forgalmazási Helyeken megadott vételi megbízás díja az „A” sorozatú Befektetési Jegyek esetében a megbízási összeg maximum 5%-a, de maximum 100.000,-Ft, mely teljes egészében a Vezető Forgalmazót illeti meg.

A Vezető Forgalmazóhoz kapcsolódó Forgalmazási Helyeken megadott visszaváltási megbízás díja az „A” sorozatú Befektetési Jegyek esetében a megbízási összeg maximum 5%-a, de maximum 100.000,-Ft, mely teljes egészében a Vezető Forgalmazót illeti meg.

Az "I" sorozatú Befektetési Jegyek esetén (az Alapkezelő által megkeresett Szakmai Befektetők) forgalmazási jutalék nem kerül felszámításra.

A Befektetési Jegyek folyamatos forgalmazásakor a Kezelési Szabályzat 2.c. – 2.l. sz. mellékletében felsorolt, a Társforgalmazókhoz kapcsolódó Forgalmazási Helyeken végrehajtott tranzakciók esetén a vételi és a visszaváltási jutalék mértéke maximum a befektetett, illetve a visszaváltott összeg 5%-a, mely teljes egészében a Társforgalmazókat illeti meg.

A feltüntetett vételi és visszaváltási jutalékok a felszámítható maximum értékek, bizonyos esetekben a befektető ezeknél kevesebbet fizethet. A felszámított forgalmazási jutalékokra vonatkozó részletes információkat a Forgalmazó mindenkor hatályos hirdetménye tartalmazza.

Értékpapírszámla-vezetés

A megvásárolt Befektetési Jegyeket a Forgalmazó a befektető nála vezetett értékpapírszámláján írja jóvá. A folyamatos forgalmazás során Forgalmazó csak a befektető nála vezetett értékpapírszámláján lévő Befektetési Jegyeket váltja vissza.

A Forgalmazási Hely az értékpapírszámla-vezetési szolgáltatásért a Forgalmazó mindenkor hatályos hirdetményében meghatározott díjakat számítja fel.

45. AZOKNAK A SZABÁLYOZOTT PIACOKNAK A FELTÜNTETÉSE, AHOL A BEFEKTETÉSI JEGYEKET FORGALMAZZÁK

A Befektetési Jegyek szabályozott piacra történő bevezetésére nem kerül sor. A folyamatos forgalmazás során leadott vételi és visszaváltási megbízások teljesítéséért a befektetők felé a Forgalmazó felel.

46. AZOKNAK AZ ÁLLAMOKNAK A FELTÜNTETÉSE, AHOL A BEFEKTETÉSI JEGYEKET FORGALMAZZÁK

Az Alap Befektetési Jegyeit a Vezető Forgalmazó és a Társforgalmazók jelenleg kizárólag Magyarország területén forgalmazzák.

47. AZ ADOTT TÁRGYKÖRRE VONATKOZÓ EGYÉB INFORMÁCIÓK

Nem alkalmazandó.

X. Az Alapra vonatkozó további információk

48. AZ ALAP MÚLTBELI TELJESÍTMÉNYE

Az Alap nettó eszközértéke: 2023.12.31-én: 117.043.065.549,-Ft

2010.12.31-2011.12.30 időszakra számított hozam:

„A” sorozat: 21,08%

2011.12.30-2012.12.28-ig elért nem évesített hozam:

„A” sorozat: 32,58%

2012.12.28-2013.12.31-ig elért nem évesített hozam:

„A” sorozat: 8,12%

2013.12.31-2014.12.31-ig elért nem évesített hozam:

„A” sorozat: 8,13%

2014.12.31-2015.12.31-ig elért nem évesített hozam:

„A” sorozat: -6,39%

2015.12.31-2016.12.31-ig elért nem évesített hozam:

„A” sorozat: 9,35%

2016.12.31-2017.12.31-ig elért nem évesített hozam:

„A” sorozat: 9,86%

2017.12.31-2018.12.31-ig elért nem évesített hozam:

„A” sorozat: -5,25%

2018.12.31-2019.12.31-ig elért nem évesített hozam:

„A” sorozat: 23,61%

„I” sorozat: 25,11%

2019.12.31-2020.12.31-ig elért nem évesített hozam:

„A” sorozat: -28,16%

„I” sorozat: -27,29%

2020.12.31-2021.12.31-ig elért nem évesített hozam:

„A” sorozat: -17,38%

„I” sorozat: -16,38%

2021.12.31-2022.12.31-ig elért nem évesített hozam:

„A” sorozat: 16,34%

„I” sorozat: 17,56%

2022.12.31-2023.12.31-ig elért nem évesített hozam:

„A” sorozat: 12,64%

„I” sorozat: 14,00%

A 2023-es naptári évben az Alap sikerdíj megállapítása során használt Hozam Korlát 8%.

Az Alap múltbeli teljesítménye nem jelent garanciát a jövőbeni teljesítményre, hozamra.

49. AZ ALAP BEFEKTETÉSI JEGYEI BEVONÁSÁNAK FELTÉTELEI

Nem alkalmazandó.

50. AZ ALAP MEGSZŰNÉSÉT KIVÁLTÓ KÖRÜLMÉNYEK, A MEGSZŰNÉS HATÁSA A BEFEKTETŐ JOGAIRA

Az Alappal szembeni megszűnési eljárás megindításáról az Alapkezelő vagy a Felügyelet határoz.

Kötelező megindítani az eljárást a Kbtv. 75. § (2) bekezdése szerinti esetekben:

- „a) ha a nyilvános nyílt végű befektetési alap nettó eszközértéke 3 hónapon keresztül, átlagosan nem éri el a húszmillió forintot;
- b) ha a befektetési alap nettó eszközértéke negatívvá vált;
- c) ha a befektetési alapkezelő befektetési alapkezelési tevékenység végzésére jogosító engedélyét a Felügyelet visszavonta,
- d) ha a Felügyelet kötelezte a befektetési alapkezelőt a befektetési alap kezelésének átadására, azonban a befektetési alap kezelését egyetlen befektetési alapkezelő sem veszi át,
- e) ha a befektetési jegyek folyamatos forgalmazása vagy a befektetési jegyek visszaváltása felfüggesztésének megszűnését követően a folyamatos forgalmazás feltételei továbbra sem biztosítottak.”

Külön határozat nélkül megindul a megszűnési eljárás a Kbtv. 75. § (3) bekezdése eseteiben, melyek közül az Alap vonatkozásában a b) alpont szerinti eset lehet releváns:

„b) amennyiben a befektetők az összes befektetési jegy visszaváltására irányuló visszaváltási megbízást adtak le;”

Az Alapra, mint nyíltvégű befektetési alapra vonatkozó, Kbtv-ben meghatározott megszűnési szabályok:

Az alapkezelő a megszűnési eljárás megindításáról hozott határozatáról haladéktalanul köteles tájékoztatni a Felügyeletet, valamint rendkívüli közzététel útján a befektetőket és az alap hitelezőit.

A Kbtv. 75. § (2) bekezdés c) és d) pontja szerinti megszűnési eljárást a letétkezelő folytatja le.

A megszűnési eljárás lefolytatása alatt az alap – az alábbi eltéréssel - az általános szabályok szerint működik.

- a) a befektetési alap nettó eszközértékét havonta egyszer kell megállapítani és az általános szabályok szerint közzétenni azzal, hogy a közzétételnél meg kell jelölni, hogy az alap megszűnés alatt áll;
- b) a befektetési jegyek folyamatos forgalmazását fel kell függeszteni, illetve zárt végű alap esetében új befektetési jegyeket nem lehet forgalomba hozni;
- c) a befektetési alap eszközeinek értékesítéséből származó ellenérték a megszűnési jelentés elkészítéséig kizárólag likvid eszközökbe fektethető be.

A megszűnési eljárás alatt a befektetési alap vagyonába tartozó pénzügyi eszközöket 1 hónapon belül értékesíteni kell. Az értékesítést a pénzügyi eszközök esetében piaci áron kell megkísérelni. Az értékesítésre megállapított határidő a befektetők érdekében a Felügyelet engedélyével pénzügyi eszközök esetében 3 hónappal, egyéb eszközök esetében 6 hónappal meghosszabbítható.

A befektetési alap tulajdonába tartozó teljes vagyon értékesítéséből származó ellenérték befolyását és a kötelezettségek teljesítését követő 5 munkanapon belül megszűnési jelentést kell készíteni. A megszűnési jelentést a Felügyelethez be kell nyújtani és ezzel egyidejűleg a befektetők felé közzé kell tenni. A megszűnési jelentésnek legalább a Kbtv. 4. mellékletében foglaltakat kell tartalmaznia. A megszűnési jelentés közzétételét követően a fizetések megkezdhetők.

A Felügyelet a megszűnési jelentés benyújtását követő nappal a befektetési alapkezelő kérelmére törli a befektetési alapot a nyilvántartásból. A befektetési alap a nyilvántartásból való törléssel megszűnik.

Posztív saját tőkével rendelkező befektetési alap esetén a befektetési alap eszközeinek értékesítéséből befolyt ellenértékből a befektetési alap tartozásai és kötelezettségei levonását követően rendelkezésre álló pozitív összegű tőke a befektetőket befektetési jegyeik értékének arányában illeti meg.

A megszűnési eljárás időtartama alatt az eszközök értékesítéséből származó ellenértékből, illetve a befektetési alap bankszámlájának pozitív egyenlege terhére a befektetők számára előleg formájában részkifizetés teljesíthető. A részkifizetéssel kapcsolatos döntésről rendkívüli közleményt kell megjelentetni. A részkifizetésnek az egyes befektetési jegyek nettó eszközértékére vetítve, azonos arányban kell történnie. A részkifizetés nem történhet a

befektetési alapot terhelő kötelezettségek (a befektetési alappal szembeni hitelezői igények) fedezetét jelentő eszközök terhére.

A letétkezelő a megszűnési jelentés Felügyelethez történő benyújtását követő 5 munkanapon belül köteles megkezdeni a rendelkezésre álló összeg kifizetését a befektetők részére, az előbbi bekezdés szerinti részki fizetés keretében már kifizetett összeg figyelembevételével. A kifizetés kezdetéről rendkívüli közleményt kell közzétenni. A befektetők részére kifizetendő összeget a letétkezelő elkülönített letéti számlán köteles tartani a befektetők részére történő kifizetésig.

Negatív saját tőkével rendelkező befektetési alap megszűnése esetén a hitelezők követeléseit a csődeljárásról és a felszámolási eljárásról szóló 1991. évi XLIX. törvény („Cstv.”) előírásai szerinti kielégítési sorrendben, a rendelkezésre álló összeg erejéig kell kiegyenlíteni.

Az Alap portfoliójában lévő eszközök nem képezik az Alapkezelő tulajdonát, azok az Alapkezelő hitelezőinek kielégítésére nem vehetők igénybe.

51. MINDEN OLYAN TOVÁBBI INFORMÁCIÓ, AMELY ALAPJÁN A BEFEKTETŐK KELLŐ TÁJÉKOZOTTSÁGGAL TUDNAK HATÁROZNI A FELKÍNÁLT BEFEKTETÉSI LEHETŐSÉGRŐL

Az Alapkezelő az Alap vonatkozásában az „értékpapír-finanszírozási ügyletek és az újrafelhasználás átláthatóságáról, valamint a 648/2012/EU rendelet módosításáról szóló 2015. november 25-i 2015/2365 európai parlamenti és a tanácsi rendelet” előírásai alapján az alábbi információkat szolgáltatja:

| | |
|--|---|
| <p>Az Alap által alkalmazott értékpapír-finanszírozási ügyletek és teljeshozam-csereügyletek általános ismertetése és használatuk indoklása</p> | <p>Az Alap által alkalmazott teljeshozam-csereügyletek ún. nem szabványosított származtatott pénzügyi eszközök (OTC származtatott ügyletek), melyeket az Alap a Kezelési Szabályzat 13. pontjában írt feltételekkel köthet. Az Alap teljeshozam-csereügyleteket bizonyos eszköz típusok közvetlen megvásárlása helyett köt abban az esetben, ha a teljeshozam-csereügylet megkötésével az adott eszköz hozamából történő részesedés költséghatékonyabban és alacsonyabb kockázat vállalása mellett megvalósítható.</p> <p>Az Alap által alkalmazott értékpapír-finanszírozási ügyletek (repó és fordított repó ügyletek, vétel-eladás ügyletek és eladás-visszavásárlás ügyletek, valamint értékpapír kölcsönügyletek) általános ismertetése a Kezelési Szabályzat 13. pontjában található.</p> <p>Értékpapír-finanszírozási ügyletek használatára az Alap likviditásának biztosítása, illetve szabad likvid eszközeinek befektetése érdekében kerül sor. Értékpapír kölcsönbe adása esetén az Alapot kölcsönzési díj illeti meg, értékpapír kölcsönbe vétele esetén az Alap az árfolyamok csökkenéséből profitáló ún. fedezett eladási (short) ügyletet köt.</p> |
| <p>Az értékpapír-finanszírozási ügyletek és teljeshozam-csereügyletek egyes típusaival kapcsolatban szolgáltatott összesített adatok</p> | |
| <p>Az ügyletekhez felhasználható eszköztípusok</p> | <p>Állampapírok, jelzáloglevelek, egyéb hitelviszonyt megtestesítő értékpapírok, bankbetétek, részvények, más befektetési alapok által kibocsátott befektetési jegyek és egyéb kollektív befektetési értékpapírok</p> |
| <p>A felhasználható eszközöknek az Alap kezelt eszközállományához viszonyított maximális aránya</p> | <p>100%</p> |
| <p>A felhasználható eszközöknek az Alap kezelt eszközállományához viszonyított várható aránya</p> | <p>Az Alapkezelő nem határoz meg a felhasználható eszközökre vonatkozó várható arányokat</p> |

| | |
|---|---|
| Az alkalmazott szerződő felek kiválasztásának kritériumai (jogi státusz, származási ország, minimális hitelminősítés) | EGT-állam vagy OECD tagállam, minimum befektetési kategóriába tartozó hitelminősítéssel rendelkező pénzügyi intézményei |
| Elfogadható biztosítékok | Készpénz, valamint EGT-állam vagy OECD tagállam minimum befektetési kategóriába tartozó hitelminősítéssel rendelkező kibocsátóinak per-, teher- és igénymentes, átruházhatóságukban nem korlátozott értékpapírai, melyek a biztosítéki kötelezett tulajdonát képezik |
| A biztosítékok értékelése | <p>A biztosítékok a napi piaci értékek felhasználásával, az alábbi befogadási értéken kerülnek értékelésre:</p> <ul style="list-style-type: none"> • készpénz esetén 100%-on • magyar állampapírok esetében a Magyar Nemzeti Bank által közzétett befogadási értéken vagy az Államadósság Kezelő Központ által közzétett legjobb vételi árfolyamon • tőzsdei részvények és befektetési jegyek esetén a legutolsó árfolyam/záróár 70%-án • egyéb értékpapírok esetén a keretszerződésekben vagy az egyedi szerződésekben meghatározott befogadási értéken <p>A keretszerződések minden esetben meghatározzák a biztosítékok piaci értékének azt a minimális szintjét, amelynek elérése esetén a biztosítékot adó fél a biztosítékok kiegészítésére kötelezett.</p> <p>Jogszámban meghatározott ügylettípusok, illetve a szerződő felek ilyen értelmű megállapodása esetén a keretszerződések rendelkeznek napi változó letét alkalmazásáról.</p> |
| Az ügyletekhez kapcsolódó kockázatok | <p><i>Hitelkockázat:</i> a hitelviszonyt megtestesítő értékpapírok esetében a kibocsátók esetleges csődje az Alap portfóliójában szereplő ezen eszközök piaci értékének összeomlásához, illetve akár teljes megszűnéséhez vezethet.</p> <p><i>Likviditási kockázat:</i> bizonyos értékpapírok, likviditása alatta maradhat a kívánatosnak, azaz viszonylag nehéz rájuk vevőt/eladót találni. Ennek következménye, hogy az eladni kívánt egyes értékpapírok értékesítése nehézségekbe ütközhet.</p> |
| Az ügyletekhez felhasznált eszközök és kapott biztosítékok letéti őrzése | Az eszközök és kapott biztosítékok a Letétkezelőnél kerülnek őrzésre |
| A biztosítékok újrafelhasználására vonatkozó korlátozások | A biztosítékok felhasználására kizárólag a keretszerződésekben szabályozott esetekben, az ott írt feltételekkel kerülhet sor. |
| Az értékpapír-finanszírozási ügyletekből és teljeshozam-csereügyletek származó hozam megosztására vonatkozó stratégia | <p>Az értékpapír-finanszírozási ügyletekből és teljeshozam-csereügyletekből származó bevétel (hozam, díj) teljes mértékben az Alapot illeti, az ügyletek díja (fizetendő kamat, díj) az Alapot terheli.</p> <p>A fentiekben túlmenően más díj és költség nem terheli az Alapot.</p> |

Az Alapkezelő a pénzügyi szolgáltatási ágazatban a fenntarthatósággal kapcsolatos közzétételekről szóló AZ EURÓPAI I (EU) 2019/2088 RENDELET (2019. november 27.) 7. cikk (1) bekezdése alapján az alábbi tájékoztatást adja:

A fenntarthatósági kockázat mellett fontos aspektus a fenntarthatósági káros hatás (*Principal Adverse Impact – PAI*) is. A fenntarthatósági káros hatás a termék alapjául szolgáló befektetésnek a fenntarthatósági tényezőkben okozott negatív irányú eredményeként fogalmazható meg, vagyis hogy az Alapban lévő befektetések közvetlenül vagy közvetetten káros hatással lehetnek a fenntarthatósági tényezőkre (mint például: a levegő tisztaságára, a biodiverzitásra, az ivóvízkészletre, az emberi jogokra, a munkakörülményekre stb.).

Az Alapkezelő jelen Alap tekintetében figyelembe veszi a befektetési döntéseinek a fenntarthatósági tényezőkre gyakorolt káros hatását.

A figyelembevételre úgynevezett kizárási és korlátozó lista alkalmazásával kerül sor, ami során az Alapkezelő befektetési korlátot állít fel a *dohánytermékek, az alkohol, a szerencsejáték, a szénbányászat, a fegyvergyártás és az autoriter rendszerek tekintetében*. A kizárási listák mellett, részben azt átfedő módon az befektetési döntéshozatal során az Alapkezelő az alábbi PAI-kat figyeli:

- PAI 5 - A fosszilis tüzelőanyagok ágazatában működő vállalkozásoknak való kitettség
- PAI 14 - Vitatott fegyvereknek (gyalogsági aknák, kazettás bombák, vegyi fegyverek és biológiai fegyverek) való kitettség
- PAI 16 - A társadalmi jogsértés által érintett befektetést befogadó országok

Az Alapkezelő – a vonatkozó jogszabályi előírásokkal összhangban – az fentiekén túl az összes a kötelező mutató alakulásáról, illetve a kötelező mutatókat kiegészítendő az alábbi mutatók alakulásáról nyújt tájékoztatást az időszakos jelentéshez kapcsolódóan:

- Éghajlattal, környezettel kapcsolatos kiegészítő mutatók: Víz, hulladék és káros anyag kibocsátások
- Szociális és munkavállalói, emberi jogok tiszteletben tartásával, korrupció és a megvesztegetés elleni ügyekkel kapcsolatos kiegészítő mutatók: Szociális és munkavállalói ügyek

A fenntarthatósági káros hatás figyelembe vételének a módját és a figyelembe vett mutatókat az Alapkezelő *fenntarthatósági kockázatok kezelésének szabályzata* tartalmazza, amiről részletes tájékoztatás az alábbi helyen található nyilatkozatban (*Nyilatkozat a befektetések fenntarthatósági tényezőkre gyakorolt káros hatásairól és az alkalmazott átvilágítási és szerepvállalási politikáról*) érhető el: <https://www.otpbank.hu/otpalapkezelo/hu/Fenntarthatosag>

A fenntarthatósági káros hatások alakulásáról szóló tájékoztatás az Alap éves jelentéséhez kapcsolódóan az Alapkezelő honlapján érhető el: <https://www.otpbank.hu/otpalapkezelo/hu/Fooldal>

Az Alapkezelő a fenntartható befektetések előmozdítását célzó keret létrehozásáról, valamint az (EU) 2019/2088 rendelet módosításáról szóló EURÓPAI PARLAMENTI ÉS A TANÁCSI (EU) 2020/852 RENDELET (2020. június 18.) 7. cikke alapján az alábbi tájékoztatást adja:

Az Alap befektetési jelenleg nem veszik figyelembe az Európai Unió által meghatározott, a környezeti szempontból fenntartható gazdasági tevékenységekre vonatkozó kritériumokat.

XI. Közreműködő szervezetekre vonatkozó alapinformációk

52. AZ ALAPKEZELŐ TÁRSASÁGRA VONATKOZÓ ALAPINFORMÁCIÓK

52.1 Cégnev

Az Alap Alapkezelője az OTP Alapkezelő Zrt. Cégformája: zártkörűen működő részvénytársaság.

52.2 Székhely

Az Alapkezelő bejegyzett székhelye: 1026 Budapest, Riadó u. 1-3.

Az Alapkezelő telefonszáma: 412-8300, fax: 412-8399, e-mail: levelek@otpalap.hu

52.3 Az Alapkezelő cégjegyzékszáma

Az Alapkezelőt a Fővárosi Törvényszék Cégbírósága a Cg. 01-10-043959 szám alatt tartja nyilván.

53. A LETÉTKEZELŐRE VONATKOZÓ ALAPINFORMÁCIÓK

53.1 A letétkezelő neve, cégformája

Az Alap letétkezelője az OTP Bank Nyrt. Cégformája: nyilvánosan működő részvénytársaság

53.2 A letétkezelő székhelye

Az OTP Bank Nyrt. székhelye: 1051 Budapest, Nádor u. 16.

53.3 A letétkezelő cégjegyzékszáma

A társaságot a Fővárosi Törvényszék Cégbírósága 01-10-041585 szám alatt tartja nyilván.

53.4 A letétkezelő feladatai

Az Alapkezelő az Alap letétkezelésével a Kbtv. 64. § (1) bekezdésének rendelkezése alapján letétkezelőt köteles megbízni, aki a Kbtv. 64. § (3) bekezdés szerint a Kbtv. 4. § (1) bekezdés 68. pont b) alpontban foglalt intézmény lehet.

A Letétkezelő tisztességesen, magas szakmai színvonalon, függetlenül és az Alap és az Alap befektetőinek érdekeit szem előtt tartva jár el. A Letétkezelő nem végezhet olyan tevékenységeket az Alap részére, amelyek az Alap, annak befektetői, az Alapkezelő vagy saját maga között összeférhetlenséget okozhatnak, kivéve, ha a Letétkezelő letétkezelői tevékenységét egyéb esetlegesen összeférhetetlen tevékenységeitől működési és hierarchikus szempontból elválasztja, és az esetleges összeférhetlenségeket feltárja, kezeli, nyomon követi és az Alap befektetői előtt nyilvánosságra hozza.

A Kbtv. 64. § (7)-(9) bekezdéseinek megfelelően a Letétkezelő az alábbi letétkezelői feladatokat végzi:

(a)

- (aa) gondoskodik az Alap pénzügyi mozgásainak megfelelő nyomon követéséről és arról, hogy az Alap Befektetési Jegyeinek jegyzése során a befektetők által vagy nevükben történt befizetések beérkezzenek
- (ab) biztosítja, hogy az Alap készpénzállománya a Bszt. 57. §-ában megállapított elvekkel összhangban, az Alap, vagy az Alap nevében eljáró Alapkezelő nevére nyitott, a Bszt. 60. § (1) bekezdés a)-c) pontjában meghatározott intézménynél, vagy a 2006/73/EK irányelv 18. cikk (1) bekezdés a)-c) pontjában meghatározott intézménnyel megegyező természetű, az uniós joggal egyenértékű prudenciális szabályozás és felügyelet alá eső intézménynél vezetett számlán legyen könyvelve;

(b)

- (ba) ellátja a letétbe helyezett pénzügyi eszközök, illetve a pénzügyi eszközökből származó jog fennállását igazoló dokumentumok letéti őrzését és letétkezelését, valamint – az Alap tulajdonakénti mindenkori egyértelmű azonosítás érdekében – vezeti az Alap értékpapírjainak nyilvántartására szolgáló számlát, az értékpapírszámlát, a fizetési számlát, az ügyfélszámlát.

- (bb) a rendelkezésre bocsátott tájékoztatás vagy dokumentumok, illetve a rendelkezésre álló külső bizonyítékok alapján minden egyéb eszköz tekintetében meggyőződik arról, hogy a szóban forgó eszközök az Alap tulajdonát képezik-e, és naprakész nyilvántartást vezet azokról az eszközökről, amelyek megállapítása szerint az Alap tulajdonát képezik
- (c)
- (ca) ellenőrzi, hogy az Alap Befektetési Jegyeinek kibocsátása, értékesítése visszaváltása és érvénytelenítése a jogszabályoknak és az Alap Kezelési Szabályzatának megfelelően történik-e.
- (cb) biztosítja, hogy az Alap befektetési jegyeinek nettó eszközértékét a jogszabályoknak és az Alap Kezelési Szabályzatának, valamint a Kbtv. 38. §-ában meghatározott eljárásoknak megfelelően számítsák ki;
- (cc) végrehajtja az Alapkezelő utasításait, kivéve, ha azok ellentétben állnak valamely jogszabály rendelkezésével vagy az Alap Kezelési Szabályzatával.
- (cd) gondoskodik arról, hogy az Alap az eszközeit érintő ügyletek során az ellenértéket a szokásos határidőn belül kézhez kapja;
- (ce) biztosítja, hogy az Alap a bevételét a jogszabályokkal és a Kezelési Szabályzatával összhangban használja fel.

A Letétkezelő megfelelő eljárásokat hoz létre és hajt végre az előbbieket szerinti letétkezelői feladatok ellátása körében, az ABAK-rendelet 83-99. cikkeinek megfelelően.

A letétkezelői felelősség:

A Letétkezelő felelős az Alap vagy az Alap befektetői felé a fenti (b) bekezdés (ba) pontja értelmében letétbe helyezett pénzügyi eszközöknek a Letétkezelő, vagy a letétkezeléssel megbízott harmadik fél általi - az ABAK-rendelet 100. cikkében meghatározott esetekben megvalósuló - elvesztéséért. A letétben őrzött pénzügyi eszközök elvesztése esetén a Letétkezelő indokolatlan késedelem nélkül ugyanolyan típusú pénzügyi eszközöket vagy az eszközöknek megfelelő pénzügyi összeget bocsát az Alap rendelkezésére. A Letétkezelőt nem lehet felelősségre vonni abban az esetben, ha - az ABAK-rendelet 101. cikkében meghatározottaknak megfelelően - bizonyítani tudja, hogy az eszközök elvesztése olyan, érdemleges befolyásán túlmenő külső esemény miatt következett be, amely minden észszerű erőfeszítés ellenére is elkerülhetetlen lett volna.

A Letétkezelő felelősséggel tartozik az Alapnak, illetve az ABA befektetőinek minden általuk amiatt elszenvedett veszteségért, hogy a Letétkezelő hanyagságból vagy szándékosan nem tett maradéktalanul eleget a Kbtv-ben előírt kötelezettségeinek.

A letétkezelői feladatok kiszervezése:

A Letétkezelő a letétkezelői feladatainak ellátását – a fenti (b) pontban írtak kivételével – harmadik felekre nem szervezheti ki. A (b) pontban felsorolt feladatok kiszervezése csak a Kbtv. 64. § (11) pontban meghatározott feltételek teljesülése mellett történhet. A kiszervezés mindazonáltal nem érinti a Letétkezelő Alappal, illetve az Alap befektetőivel szemben fennálló felelősségét, azaz a felelősség a kiszervezett letétkezelői feladatok megfelelő ellátásáért – a kiszervezés tényétől függetlenül – a Letétkezelőt terheli, felelősség alóli, a kiszervezésen alapuló mentesítését a letétkezelői szerződés nem teszi lehetővé.

54. A KÖNYVVIZSGÁLÓRA VONATKOZÓ ALAPINFORMÁCIÓK, FELADATAI

Az Alap könyvvizsgálója az Ernst & Young Könyvvizsgáló Korlátolt Felelősségű Társaság (cégjegyzékszám: Fővárosi Törvényszék Cégbírósága 01-09-267553), székhelye: 1132 Budapest, Váci út 20. A könyvvizsgálatért felelős személy Bertalan Zsuzsanna (MKVK tagsági igazolvány száma: 005611).

A könyvvizsgáló feladatai:

- az Alap éves jelentésének felülvizsgálata (könyvvizsgálata) és a könyvvizsgálat alapján való véleményezése, az alkalmazandó számviteli szabályok és a befektetési alapra vonatkozó jogszabályok és a Magyar Könyvvizsgálói Kamaráról, a könyvvizsgálói tevékenységről, valamint a könyvvizsgálói közfelügyeletről szóló 2007. évi LXXV. törvény alapján;
- azon további feladatok ellátása, melyeket a befektetési alapra vonatkozó jogszabályok a könyvvizsgálóra vonatkozóan meghatároznak, így különösen a Felügyelet tájékoztatása a Kbtv. 194. § (1) bekezdésében

meghatározott esetekben, azaz amennyiben a befektetési alap könyvvizsgálatával megbízott könyvvizsgáló a felülvizsgálata során olyan tényeket állapított meg, amelynek alapján

- korlátozott vagy elutasító könyvvizsgálói záradék, illetve a záradék megadásának elutasítása válhat szükségessé;
- bűncselekmény elkövetésére vagy a befektetési alap kezelési szabályzatának súlyos megsértésére, illetve az előzőekben említettek súlyos veszélyére utaló körülményeket észlel;
- e törvény vagy más jogszabályok, a tőzsde, az elszámolóházi tevékenységet végző szervezet, illetve a központi értéktár szabályzataiban foglalt előírások súlyos megsértésére utaló körülményeket észlel;
- úgy ítéli meg, hogy a befektetési alapot kezelő befektetési alapkezelő tevékenysége folytán a befektetők érdekei veszélyben forognak;
- jelentős véleménykülönbség alakult ki közte és a befektetési alapkezelő vezetése között a befektetési alapkezelő által kezelt befektetési alap fizetőképességét, jövedelmét, adatszolgáltatását vagy könyvvizsgálatát érintő, a működés szempontjából lényeges kérdésekben.

a Felügyelet rendelkezésére állás az előbbieken fel nem sorolt esetekben is, amennyiben a Felügyelet a könyvvizsgálótól tájékoztatást kér.

55. TANÁCSADÓRA VONATKOZÓ ALAPINFORMÁCIÓK

Az Alapkezelő jelenleg nem vesz igénybe olyan tanácsadót, amelynek díjazása a befektetési alap eszközeiből történik.

56. FORGALMAZÓKRA VONATKOZÓ ALAPINFORMÁCIÓK, FELADATAI

56.1 Az Alap Vezető Forgalmazója

Az Alap Vezető Forgalmazója az OTP Bank Nyrt.

Az OTP Bank Nyrt. teljeskörű banki szolgáltatásokat nyújtó hitelintézet. A társaságot a Fővárosi Bíróság, mint Cégbíróság (jelenleg Fővárosi Törvényszék Cégbírósága) 01-10-041585 szám alatt jegyezte be.

A Vezető Forgalmazó feladatai:

Az Alapkezelő a Kbtv. 107. § (1) bekezdése értelmében a befektetési jegyeknek a befektetők részére való értékesítésével, mint az Alapkezelő által az Alap részére közvetített szolgáltatással forgalmazót köteles megbízni, amely forgalmazó az Alap által kibocsátott befektetési jegyek forgalomba hozatalával és folyamatos forgalmazásával kapcsolatos valamennyi, jogszabályban és a Tájékoztatóban, valamint a Kezelési Szabályzatban meghatározott forgalmazói feladatokat ellátni köteles. E forgalmazói feladatok - a Kbtv. 108. § (1)-(2) bekezdésének és 127. § (1)-(3) bekezdéseinek megfelelően – magukban foglalják a befektetési jegy eladását és visszaváltását, továbbá a felosztott hozam és/vagy az alapnak a befektetési jegyek névértéke által megtestesített tőkéjének terhére teljesített kifizetések teljesítését is. A Vezető Forgalmazó az előbbi feladatok teljesítéséhez kapcsolódóan a jogszabályban előírt módon elérhetővé teszi a befektetők részére az Alap befektetők tájékoztatására szolgáló, mindenkor hatályos dokumentumait, továbbá az Alap nevében közzétett rendszeres és rendkívüli tájékoztatásokat.

Az előbbieken felül a Vezető Forgalmazó az Alap Tájékoztatója 14. pontját képező nyilatkozatában nyilatkozott arról, hogy a Tájékoztató a valóságnak megfelelő adatokat és állításokat tartalmaz és nem hallgat el olyan tényeket és információkat, amelyek az értékpapír, valamint a Kibocsátó (azaz az Alap) helyzetének megítélése szempontjából jelentőséggel bírnak, és a Befektetési Jegyeket kibocsátó OTP Supra Abszolút Hozamú Származtatott Alap képviselőjében eljáró Alapkezelővel egyetemleges felelősséget vállal a Befektetési Jegy tulajdonosával szemben a Tájékoztató esetlegesen félrevezető tartalmával és az információ elhallgatásával okozott kár megtérítéséért.

56.2 Az Alap Társforgalmazói

UniCredit Bank Hungary Zrt.:

Székhelye: 1054 Budapest, Szabadság tér 5-6.

Céggjegyzékszám: 01-10-041348

Erste Befektetési Zrt.:

Székhelye: 1138 Budapest, Népfürdő u. 24-26.

Céggjegyzékszám: 01-10-041373

SPB Befektetési Zrt.:

Székhelye: 1051 Budapest, Vörösmarty tér 7-8.
Cégjegyzékszám: 01-10-044420

Concorde Értékpapír Zrt.:

Székhelye: 1123 Budapest, Alkotás u. 50.
Cégjegyzékszám: 01-10-043521

Raiffeisen Bank Zrt.:

Székhelye: 1133 Budapest, Váci út 116-118.
Cégjegyzékszám: 01-10-041042

Equilor Befektetési Zrt.:

Székhelye: 1026 Budapest, Pasaréti út 122-124.
cégjegyzékszám: 01-10-041431

CIB Bank Zrt.:

Székhelye: 1024 Budapest, Petrezselyem utca 2-8.
cégjegyzékszám: 01-10-041004

MBH Bank Nyrt.:

Székhelye: 1056 Budapest, Váci u. 38.
cégjegyzékszám: 01-10-040952

MBH Befektetési Bank Zrt.:

Székhelye: 1117 Budapest, Magyar Tudósok Körútja 9. G. épület
cégjegyzékszám: 01-10-041206

Patria Finance Magyarország Fióktelepe:

Székhelye: 1095 Budapest, Lechner Ödön fasor 9.
cégjegyzékszám: 01-17-001469

57. AZ INGATLANÉRTÉKELŐRE VONATKOZÓ ALAPINFORMÁCIÓK

Nem alkalmazandó.

58. A PRIME BRÓKERRE VONATKOZÓ INFORMÁCIÓK

58.1 A prime bróker neve

Nem alkalmazandó.

58.2 Az Alap prime brókerrel kötött megállapodása lényegi elemeinek, a felmerülő összeférhetlenségek kezelésének leírása

Nem alkalmazandó.

59. HARMADIK SZEMÉLYRE KISZERVEZETT TEVÉKENYSÉGEK LEÍRÁSA, AZ ESETLEGES ÖSSZEFÉRHETETLENSÉGEK BEMUTATÁSA, HARMADIK SZEMÉLYRE KISZERVEZETT TEVÉKENYSÉGEK LEÍRÁSA, AZ ESETLEGES ÖSSZEFÉRHETETLENSÉGEK BEMUTATÁSA

Az Alapkezelő tevékenységének hatékonyabb ellátása érdekében feladatának ellátására harmadik személyt vehet igénybe.

Az Alapkezelő harmadik személyt vesz igénybe a Kbtv. 7. § (2) bekezdés a) aa) pont szerinti feladathoz [könyvviteli és jogi feladatok ellátása], valamint az informatikai feladatok ellátásához. Ez utóbbiak azonban nem minősülnek kiszervezésnek, figyelemmel a Kbtv. 41. § (11) bekezdés b) pontjára, mely szerint nem minősülnek kiszervezésnek a befektetési alapkezeléshez szorosan nem kapcsolódó tevékenységek, így különösen jogi tanácsadás, adószakértői,

adótanácsadói tevékenység, kézbesítés, számítástechnikai rendszerfejlesztés, számítástechnikai üzemeltetés és karbantartás, az alkalmazottak képzése és továbbképzése, a számlázás, bérszámfejtés, könyvelés, az ABAK helyiségei és alkalmazottai biztonságának megteremtését célzó tevékenység harmadik személy igénybevételével történő végzése.

Budapest, 2024. november 29.

.....
Szarka Gergely Balázs Ujvári Tímea
OTP Alapkezelő Zrt.
az OTP Alapkezelő Zrt. és az OTP Supra Abszolút
Hozamú Származtatott Alap mint Kibocsátó
képviselésében eljárva

ELEKTRONIKUSAN ALÁÍRT IRAT

60. MELLÉKLETEK

1.sz. melléklet: Fogalmak

A Tájékoztató és a Kezelési Szabályzat egyéb pontjaiban meghatározott, nagy kezdőbetűvel írt fogalmaknak az ott meghatározott, az alább meghatározott fogalmaknak az alábbi jelentést kell tulajdonítani a Tájékoztató és a Kezelési Szabályzat alkalmazásában:

| | |
|------------------------------|--|
| ABA: | alternatív befektetési alap, azaz ÁÉKBV-nek nem minősülő kollektív befektetési forma a részalapokat is beleértve (az Alap) |
| ABAK: | alternatív befektetési alapkezelő, azaz rendszeres gazdasági tevékenységként egy vagy több ABA-t kezelő befektetési alapkezelő (az Alapkezelő az Alap vonatkozásában) |
| ABAK-rendelet: | a Bizottság 2012. december 19-i, a 2011/61/EU európai parlamenti és tanácsi irányelvnek a mentességek, az általános működési feltételek, a letétkezelők, a tőkeáttétel, az átláthatóság és a felügyelet tekintetében történő kiegészítéséről szóló 231/2013/EU felhatalmazáson alapuló rendelete |
| ÁÉKBV: | a) olyan nyilvános nyílt végű befektetési alap, amely megfelel a Kbfvt. felhatalmazása alapján kiadott, a kollektív befektetési formák befektetési és hitelfelvételi szabályairól szóló kormányrendelet ÁÉKBV-kre vonatkozó előírásainak, vagy b) olyan nyilvános nyílt végű kollektív befektetési forma, amely az ÁÉKBV-irányelv szabályainak más EGT-állam jogrendszerébe történő átvétele alapján jött létre |
| ÁÉKBV-alapkezelő: | rendszeres gazdasági tevékenységként egy vagy több ÁÉKBV-t kezelő befektetési alapkezelő |
| Alap: | OTP Supra Abszolút Hozamú Származtatott Alap |
| Alapkezelő: | OTP Alapkezelő Zrt. (székhelye: 1026 Budapest, Riadó u. 1-3.) |
| Alap saját tőkéje: | az Alap saját tőkéje induláskor a Befektetési Jegyek névértékének és darabszámának szorzatával egyezik meg, működése során a saját tőke az Alap összesített nettó eszközértékével azonos |
| Banki Nap: | minden nap, amelyen a Vezető Forgalmazó üzleti tevékenység végzésére nyitva tart (ide nem értve a Felügyelet által engedélyezett zárvatartás időtartamát) |
| Befektetési Jegy: | az Alap által kibocsátott befektetési jegy |
| BÉT | Budapesti Értéktőzsde Zrt. |
| Bszt.: | a befektetési vállalkozásokról és az árutőzsdei szolgáltatókról, valamint az általuk végezhető tevékenységek szabályairól szóló 2007. évi CXXXVIII. Törvény |
| dematerializált értékpapír: | a Tpt-ben és külön jogszabályban meghatározott módon, elektronikus úton létrehozott, rögzített, továbbított és nyilvántartott, az értékpapír tartalmi kellékeit azonosítható módon tartalmazó adatösszesség |
| Felügyelet: | A Magyar Nemzeti Bank |
| Forgalmazás-elszámolási Nap: | az a nap, amelyre vonatkozóan megállapított nettó eszközérték alapján a leadott kollektív befektetési értékpapír vételi és visszaváltási megbízásokat elszámolják, meghatározva a teljesítéskor a befektetőnek járó ellenértéket. |
| Forgalmazási Hely: | a Vezető Forgalmazóhoz kapcsolódó, a Tájékoztató 2a. – 2.b. sz. mellékletében feltüntetett értékesítési pont(ok), a Társforgalmazókhoz kapcsolódó, Hazai Társforgalmazónként a Tájékoztató további 2.c. – 2.l. sz. mellékletében meghatározott értékesítési pontok |
| Forgalmazási Nap: | az Alap Futamideje alatti minden Banki Nap, kivéve a- forgalmazás és – a visszaváltás tekintetében a visszaváltás - felfüggesztésének [Kbfvt. 114-116. §§] és a forgalmazás szünetelésének [Kbfvt. 113. §], továbbá az érintett forgalmazó vonatkozásában a forgalmazó ügyfélfogadása szünetelésének időtartamát |
| Forgalmazási Órák: | a Forgalmazási Napon belül azon időszak, amelyen belül az adott Forgalmazó az adott Forgalmazási Helyen aznapi értéknappal vesz fel vételi vagy visszaváltási megbízást |
| Forgalmazás-teljesítési Nap: | az a nap, amelyen az elszámolt vételi és visszaváltási megbízások ellenértékét a befektetők felé teljesítik, jóváírják |

| | |
|------------------------------------|---|
| Forgalmazó: | a Vezető Forgalmazó és a Társforgalmazók |
| Hpt.: | a hitelintézetekről és a pénzügyi vállalkozásokról szóló 2013. évi CCXXXVII. tv. |
| High-Water-Mark-modell | sikerdíj-modell, amely szerint a sikerdíjat csak akkor lehet felszámítani, ha új legmagasabb nettó eszközérték („csúcserték”) kerül elérésre a teljesítményre vonatkozó referencia-időszakban. |
| Minimum Hozam Korlát | előre meghatározott, fix, minimum megtérülési ráta, amely hozam feletti teljesítményért lehet csak sikerdíjat vonni a tárgyévben |
| Kbftv.: | a kollektív befektetési formákról és kezelőikről, valamint egyes pénzügyi tárgyú törvények módosításáról szóló 2014. évi XVI. törvény |
| Kezelési Szabályzat: | az Alap kezelése során alkalmazandó különös szabályokat magában foglaló, a Tájékoztatóhoz mellékletként csatolt, annak részét képező dokumentum |
| Kibocsátási és Elszámolási Pénznm: | az a pénznm, amelyben az adott sorozatú Befektetési Jegyek névértéke meghatározásra kerül és amelyben az adott sorozatú Befektetési Jegyek ellenértéke (vételi vagy visszaváltási ára) teljesítendő |
| Kibocsátó: | az Alap |
| Letétkezelő: | A Kbftv. 64. § (1) bekezdése alapján a befektetési alapkezelő által az általa kezelt alap letétkezelésével megbízott, a Bszt. 5. § (2) bekezdésének b) pontjában meghatározott letétkezelési szolgáltatásra vonatkozó engedéllyel rendelkező magyarországi székhelyű hitelintézet, amely az OTP Bank Nyrt. (székhelye: 1051 Budapest, Nádor u. 16.) |
| nettó eszközérték (NEÉ): | a befektetési alap vagyonaiban szereplő eszközök értéke - ideértve az aktív időbeli elhatárolásokat és a kölcsönbe adásból származó követeléseket is - csökkentve az azt terhelő összes kötelezettséggel, beleértve a passzív időbeli elhatárolásokat is |
| NEÉ-számító: | a nettó eszközérték számítását és a befektetők részére való közzétételét végző személy |
| Ptk.: | a Polgári Törvénykönyvről szóló 2013. évi V. törvény |
| Szakmai Befektető: | olyan befektető, aki a) a Bszt. szerint szakmai ügyfélnek minősül vagy kérés esetén szakmai ügyfélként kezelhető vagy b) legalább százezer euró vagy annak megfelelő értékű kollektív befektetési értékpapírba történő befektetésre vállal kötelezettséget; |
| T nap: | az a Forgalmazási Nap, amelyre vonatkozóan az Alap nettó eszközértéke megállapításra kerül. A T nap a Befektetési Jegyekre adott vételi és visszaváltási megbízások tekintetében megegyezik a Forgalmazás-elszámolási Nappal |
| Társforgalmazó: | az a Társforgalmazó, amely a Vezető Forgalmazó mellett közreműködik a Befektetési Jegyek adott sorozatának forgalmazásában |
| Tájékoztató: | a Befektetési Jegyek nyilvános forgalomba hozatalához készített, a Felügyelet által jóváhagyott jelen dokumentum, melynek a Kezelési Szabályzat is mellékletét (részét) képezi |
| Tpt.: | a tőkepiacról szóló 2001. évi CXX. tv. |
| Vezető Forgalmazó: | a Befektetési Jegy forgalmazásával megbízott és azért, valamint a Tájékoztatóban foglaltakért a Tájékoztató 14. pontjában foglalt nyilatkozata szerinti felelősséget is vállaló Forgalmazó, amely az OTP Bank Nyrt. |

Egyéb, a Tájékoztatóban használt fogalmak jelentése

A Tájékoztatóban és a Kezelési Szabályzatban szereplő azon fogalmak, melyek meghatározását sem a Fogalmak, sem a Tájékoztató vagy Kezelési Szabályzat egyéb pontjai nem tartalmazzák, az azokra a Kbftv. vagy a Tpt. által adott jelentéstartalommal értendők.

2.sz. melléklet: A Forgalmazási Helyek listája**2.a. sz. melléklet: A Vezető Forgalmazóhoz kapcsolódó Forgalmazási Helyek listája az Alap „A” sorozatú Befektetési Jegyei esetében**

(i) Az OTP Bank Nyrt. OTPdirekt telefonos, internetes és OTPdirekt Bróker szolgáltatása, OTP Internetbank szolgáltatás, OTP Mobilbank szolgáltatás, valamint az OTP Bank Nyrt. Privát Banki Híváskezelő szolgáltatása. A felsorolt szolgáltatásokon keresztül megadható megbízások felsorolását és azok igénybevételének a feltételeit a Vezető Forgalmazó külön hirdetményben teszi közzé.

(ii) Az OTP Bank Nyrt. <https://www.otpbank.hu/portal/hu/Kapcsolat/Fiokkereso> oldalon található, Értékpapír szolgáltatásokat nyújtó fiókjai.

2.b. sz. melléklet: A Vezető Forgalmazóhoz kapcsolódó Forgalmazási Helyek listája az Alap „I” sorozatú Befektetési Jegyei esetében

Az OTP Bank Nyrt. alábbi fiókjai:

1131 BUDAPEST Madarász Viktor utca 12.
Központi Fiók

2.c. sz. melléklet: Az Erste Befektetési Zrt. mint Társforgalmazóhoz tartozó Forgalmazási Helyek jegyzéke

Az „A” sorozatú Befektetési Jegyek tekintetében:
www.hozamplaza.hu, www.erstebroker.hu, Netbroker, Portfólió Online Tőzsde
1138 Budapest, Népfürdő u. 24-26.

2.d. sz. melléklet: A UniCredit Bank Hungary Zrt. mint Társforgalmazóhoz tartozó Forgalmazási Helyek jegyzéke

Az UniCredit Bank Hungary Zrt. alábbi fiókjai:

| Sorszám | Cím |
|---------|--|
| 1 | 2030 Érd, Budai út 13. |
| 2 | 2040 Budaörs, Kinizsi u. 1-3. |
| 3 | 1222 Budapest, Nagytétényi út 37-43. (Campona) |
| 4 | 1024 Budapest, Margit krt. 87-89. (Mamut II.) |
| 5 | 1036 Budapest, Lajos u. 48-66. |
| 6 | 1239 Budapest, Hősök tere 14. |
| 7 | 1028 Budapest, Hidegkúti út 167. |
| 8 | 1039 Budapest, Heltai Jenő tér 15. |
| 9 | 2316 Tököl, Hermina út 1-3. |
| 10 | 1118 Budapest, Rétköz u. 5. |
| 11 | 1117 Budapest, Hengermalom út 19-21. |
| 12 | 1211 Budapest, II. Rákóczi Ferenc út 154-170. |
| 13 | 1115 Budapest, Bartók Béla út 88. |
| 14 | 1201 Budapest, Kossuth Lajos u. 32-36. |
| 15 | 2092 Budakeszi, Fő u.139. |
| 16 | 1023 Budapest, Bécsi út 3-5. |
| 17 | 1211 Budapest, Kossuth L. út 93. |
| 18 | 1036 Budapest, Bécsi út 136. (Stop-Shop) |
| 19 | 1097 Budapest, Könyves K. krt.12-14. (Lurdy Ház) |
| 20 | 1022 Budapest, Törökvérszi út 30/a. |
| 21 | 1123 Budapest, Alkotás út 1/A |

| | |
|----|---|
| 22 | 1092 Budapest, Ferenc krt. 24. |
| 23 | 2040 Budaörs, Szabadság út 49. |
| 24 | 1111 Budapest, Lágymányosi u. 1-3. |
| 25 | 1095 Budapest, Boráros tér 7. |
| 26 | 1123 Budapest, Alkotás u.50. |
| 27 | 2310 Szigetszentmiklós, Bajcsy-Zsilinszky u. 26. |
| 28 | 2000 Szentendre, Dobogókői út 1. (Városkapu Üzletház) |
| 29 | 1117 Budapest Fehérvári út 23. |
| 30 | 1191 Budapest Vak Bottyán út 75. a-c |
| 31 | 1132 Budapest Váci út 20. |
| 32 | 1102 Budapest, Kőrösi Csoma sétány 8. |
| 33 | 1061 Budapest, Deák tér 6. |
| 34 | 1042 Budapest, István út 10. (Újpesti Áruház) |
| 35 | 1065 Budapest, Nagymező u.44. |
| 36 | 1088 Budapest, József krt. 13. |
| 37 | 2220 Vecsés, Lincoln út 1. |
| 38 | 1141 Budapest, Nagy Lajos király útja 214. |
| 39 | 1139 Budapest, Váci út 99. |
| 40 | 1165 Budapest Veres Péter út 105-107 |
| 41 | 1085 Budapest, József krt. 46. |
| 42 | 1054 Budapest, Szabadság tér 5-6. |
| 43 | 1191 Budapest, Üllői út 201. (Europark) |
| 44 | 1182 Budapest, Üllői út 455. |
| 45 | 1054 Budapest, Ferenciek tere 2. |
| 46 | 1067 Budapest Teréz krt. 21. |
| 47 | 1148 Budapest Örs Vezér tere 24. (SUGÁR) |
| 48 | 1133 Budapest, Váci út 76 |
| 49 | 2120 Dunakeszi, Fő út 70. |
| 50 | 1052 Budapest, Károly krt. 6. |
| 51 | 1149 Budapest Bosnyák tér 5. |
| 52 | 1135 Budapest, Lehel u.70-76. |
| 53 | 1149 Budapest, Fogarasi út 15/a |
| 54 | 1073 Budapest, Erzsébet körút 56. |
| 55 | 1053 Budapest, Fehérhajó u. 5. |
| 56 | 1066 Budapest, Teréz krt. 62. |
| 57 | 1103 Budapest, Gyömrői u. 99. |
| 58 | 1152 Budapest, Szentmihályi út 137. |
| 59 | 1182 Budapest, Üllői út 661. |
| 60 | 1087 Budapest, Hungária krt. 40-44. (Arena Corner) |
| 61 | 1138 Budapest, Váci út 178. |
| 62 | 1076 Budapest, Thököly út 4. |
| 63 | 1188 Budapest, Nagykőrösi út 49. |
| 64 | 1054 Budapest, Alkotmány u. 4. |
| 65 | 1093 Budapest, Vámház krt. 15. |
| 66 | 8000 Székesfehérvár, Budai út 1. |
| 67 | 8800 Nagykanizsa, Fő u. 8. |
| 68 | 8900 Zalaegerszeg, Kossuth u. 1. |
| 69 | 7100 Szekszárd, Arany J. u. 15-17. |
| 70 | 8600 Siófok, Fő u. 174-176. |
| 71 | 8400 Ajka, Szabadság tér 12. |
| 72 | 2800 Tatabánya, Szent Borbála tér 2. |

| | |
|-----|--|
| 73 | 8200 Veszprém, Kossuth u. 6. |
| 74 | 9400 Sopron, Várkerület 1-3., |
| 75 | 7621 Pécs, Rákóczi út. 17. |
| 76 | 7400 Kaposvár, Dózsa György u. 1. |
| 77 | 9021 Győr, Árpád út 45. |
| 78 | 8360 Keszthely, Kossuth u. 41. |
| 79 | 8900 Zalaegerszeg, Kovács Károly tér 1/A |
| 80 | 8200 Veszprém, Ady Endre u. 1. |
| 81 | 8000 Székesfehérvár, Palotai u. 4. |
| 82 | 9700 Szombathely, Fő tér 26. |
| 83 | 7400 Kaposvár, Áchim András u. 4. (Corsó Üzletház) |
| 84 | 7030 Paks, Dózsa György út 63-73. |
| 85 | 7621 Pécs, Rákóczi u. 58. (Árkád) |
| 86 | 9600 Sárvár, Hunyadi u. 1. |
| 87 | 9700 Szombathely, Kőszegi út 30-32. |
| 88 | 8500 Pápa, Fő u. 25. |
| 89 | 2800 Tatabánya, Győri út 7-9. (Vértes Center) |
| 90 | 2500 Esztergom, Kossuth Lajos u. 14. |
| 91 | 2400 Dunaújváros, Dózsa Gy. út 4/d. |
| 92 | 9200 Mosonmagyaróvár, Fő u. 6. |
| 93 | 9027 Győr, Budai u.1. |
| 94 | 6600 Szentes, Kossuth u. 8. |
| 95 | 4024 Debrecen, Kossuth Lajos u. 25-27. |
| 96 | 6500 Baja, Tóth Kálmán tér 3. |
| 97 | 5000 Szolnok, Kossuth Lajos utca 18. |
| 98 | 4026 Debrecen, Kálvin tér 2/A. |
| 99 | 6720 Szeged, Kárász u. 16. |
| 100 | 3500 Miskolc, Széchenyi út 35. |
| 101 | 2600 Vác, Szent István tér 4. |
| 102 | 3100 Salgótarján, Rákóczi út 13. |
| 103 | 5100 Jászberény, Szabadság tér 3. |
| 104 | 6100 Kiskunfélegyháza, Kossuth u. 2. |
| 105 | 3530 Miskolc, Hunyadi út 3. |
| 106 | 3300 Eger, Bajcsy-Zs. u. 2. |
| 107 | 4400 Nyíregyháza, Dózsa György út 1-3. |
| 108 | 2700 Cegléd, Kossuth tér 4. |
| 109 | 6800 Hódmezővásárhely, Andrássy u. 3. |
| 110 | 6000 Kecskemét, Rákóczi út 4. |
| 111 | 2100 Gödöllő, Dózsa György út 13. |
| 112 | 3200 Gyöngyös, Páter Kiss Szaléz u. 22. |
| 113 | 4200 Hajdúszoboszló, Szilfákajla u. 4. |
| 114 | 5700 Gyula, Városház u. 12. |
| 115 | 4400 Nyíregyháza, Nagy Imre tér 1. (Korzó Bevásárló kp.) |
| 116 | 5600 Békéscsaba, Andrássy út 37-43. (Csaba Center) |
| 117 | 3850 Tiszaújváros, Mátyás Király út 3. |
| 118 | 6722 Szeged, Kossuth Lajos sugárút 18-20. |
| 119 | 6000 Kecskemét, Kisfaludy u. 8. |
| 120 | 5000 Szolnok, Baross Gábor út 27 |

2.e. sz. melléklet: A Raiffeisen Bank Zrt. mint Társforgalmazóhoz tartozó Forgalmazási Helyek jegyzéke

Az „A” sorozatú Befektetési Jegyek tekintetében:
1133 Budapest, Váci út 116-118.

2.f. sz. melléklet: Az SPB Befektetési Zrt. mint Társforgalmazóhoz tartozó Forgalmazási Helyek jegyzéke

Az „A” sorozatú Befektetési Jegyek tekintetében
1051, Budapest Vörösmarty tér 7-8.

2.g. sz. melléklet: A Concorde Értékpapír Zrt. mint Társforgalmazóhoz tartozó Forgalmazási Helyek jegyzéke

Az „A” sorozatú Befektetési Jegyek tekintetében
1123 Budapest Alkotás u. 50

2.h. sz. melléklet: Az Equilor Befektetési Zrt. mint Társforgalmazóhoz tartozó Forgalmazási Helyek jegyzéke

Az „A” sorozatú Befektetési Jegyek tekintetében:
1026 Budapest, Pasaréti út 122-124.

2.i. sz. melléklet: A CIB Bank Zrt mint Társforgalmazóhoz tartozó Forgalmazási Helyek jegyzéke

Az „A” sorozatú Befektetési Jegyek tekintetében:
1024 Budapest, Petrezselyem utca 2-8.

2.j. sz. melléklet: Az MBH Bank Nyrt. mint Társforgalmazóhoz tartozó Forgalmazási Helyek jegyzéke:

Az „A” sorozatú Befektetési Jegyek tekintetében:
1056 Budapest, Váci u. 38.

<https://www.mbhbank.hu/fiokkereso>

2.k. sz. melléklet: Az MBH Befektetési Bank Nyrt. mint Társforgalmazóhoz tartozó Forgalmazási Helyek jegyzéke:

Az „A” sorozatú Befektetési Jegyek tekintetében:
1117 Budapest, Magyar Tudósok Körútja 9. G. épület
<https://mtb.hu/9sz-melleklet-ugynoklista-kirendeltsegekkel#>

2.l. sz. melléklet: A Patria Finance Magyarországi Fióktelepe mint Társforgalmazóhoz tartozó Forgalmazási Helyek jegyzéke

Az „A” sorozatú Befektetési Jegyek tekintetében:
1095 Budapest, Lechner Ödön fasor 9.

3.sz. melléklet: Az Alapkezelő által kezelt egyéb befektetési alapok felsorolása

Nyíltvégű határozatlan futamidejű alapok

OTP Abszolút Hozamú Származtatott Alap
OTP AHA Euró Származtatott Alapba Fektető Alap
OTP Afrika Részvény Alap
OTP Ázsiai Részvény Alapok Alapja
OTP CETOP Indexkövető UCITS ETF Alap
OTP Céldátum 2025 Vegyes Alapba Fektető Alap
OTP Céldátum 2030 Vegyes Alapba Fektető Alap
OTP Céldátum 2035 Vegyes Alapba Fektető Alap
OTP Céldátum 2040 Alapba Fektető Alap
OTP Céldátum 2045 Alapba Fektető Alap
OTP Céldátum 2050 Alapba Fektető Alap
OTP Dollár Rövid Kötvény Alap
OTP EMDA Abszolút Hozamú Származtatott Alap
OTP EMDA Euró Származtatott Alapba Fektető Alap
OTP EMEA Származtatott Kötvény Alap
OTP Euró Rövid Kötvény Alap
OTP Föld Kincsei Abszolút Hozamú Származtatott Alap
OTP Fundman Részvény Alap
OTP Klímaváltozás Részvény Alap
OTP Közép-Európai Származtatott Részvény Alap
OTP Maxima Kötvény Alap
OTP Meta Globális Kötvény Alap
OTP Multi-Asset Kiegyensúlyozott Alapok Alapja
OTP Multi-Asset Konzervatív Alapok Alapja
OTP Multi-Asset Dinamikus Alapok Alapja
OTP Nyugat-Európai Részvény Alap
OTP Omega Fejlett Piaci Részvény Alapok Alapja
OTP Optima Tőkegarantált Kötvény Alap
OTP Orosz Részvény Alap
OTP Paletta Származtatott Vegyes Értékpapíralap
OTP Planéta Feltörekvő Piaci Részvény Alapok Alapja
OTP Prémium Aktív Klasszikus Vegyes Alapok Alapja
OTP Prémium Euró Vegyes Alapok Alapja
OTP Prémium Kiegyensúlyozott Vegyes Alapok Alapja
OTP Prémium Klasszikus Vegyes Alapok Alapja
OTP Prémium Növekedési Vegyes Alapok Alapja
OTP Prémium Származtatott Alapok Alapja
OTP Prémium Származtatott Euró Alapok Alapja
OTP Prémium Pénzpiaci Alap
OTP Prémium Trend Klasszikus Vegyes Alapok Alapja
OTP Quality Származtatott Részvény Alap
OTP Sigma Származtatott Abszolút Hozamú Alap
OTP Spectra Származtatott Alapba Fektető Alap
OTP Stratégiai Euró Kötvény Alap
OTP Supra Abszolút Hozamú Származtatott Alap
OTP Supra Dollár Származtatott Alapba Fektető Alap
OTP Supra Euró Származtatott Alapba Fektető Alap
OTP Terra Árupiaci Alap
OTP Tőkegarantált Rövid Kötvény Alap
OTP Török Részvény Alap
OTP Tőzsdén Kereskedett BUX Indexkövető Alap

OTP Trend Nemzetközi Részvény Alap
OTP USA Részvény Alap
OTP Új Európa Euró Származtatott Alapba Fektető Alap
OTP Új Európa Abszolút Hozamú Származtatott Alap

Zártvégű alapok

OTP Energiatrend Hozamvédett Zártvégű Alap
OTP Megatrend Hozamvédett Zártvégű Alap
OTP Megatrend II. Hozamvédett Zártvégű Alap
OTP Ökotrend Hozamvédett Zártvégű Alap

Zártkörű alapok

OTP Zártkörű Intézményi Részvény Alap
OTP Zártkörű Fejlett Piaci Részvény Alapok Alapja
OTP II. Zártkörű Feltörekvő Piaci Részvény Alapok Alapja
OTP II. Zártkörű Kötvény Alap
OTP Zártkörű Euró Kötvény Alap
OTP Zártkörű Globális Abszolút Hozam Alapba Fektető Alap
OTP Szikvirág Zártkörű Alapba Fektető Alap