



# **Az OTP Trend Abszolút Hozamú Származtatott Alap**

## **Tájékoztatója és Kezelési Szabályzata**

Budapest, 2025. január

*Az Alap Felügyeleti engedélyének száma: KE-III-50077/2011*

*Kelte: 2011.november 29.*

*Hatályos: 2025.01.13.*

## TARTALOM

## TÁJÉKOZTATÓ

1.	A BEFEKTETÉSI ALAP ALAPADATAI.....	6
2.	AZ ALAPPAL KAPCSOLATOS HATÁROZATOK.....	7
3.	AZ ALAP KOCKÁZATI PROFILJA .....	8
4.	A BEFEKTETŐK RÉSZÉRE SZÓLÓ TÁJÉKOZTATÁS ELÉRHETŐSÉGE .....	12
5.	ADÓZÁSI INFORMÁCIÓK.....	12
6.	A BEFEKTETÉSI JEGYEK FORGALOMBA HOZATALA.....	15
7.	AZ ALAPKEZELŐRE VONATKOZÓ INFORMÁCIÓK .....	15
8.	A LETÉTKEZELŐRE VONATKOZÓ INFORMÁCIÓK .....	16
9.	A KÖNYVVIZSGÁLÓRA VONATKOZÓ INFORMÁCIÓK .....	18
10.	TANÁCSADÓKKAL KAPCSOLATOS INFORMÁCIÓK, AMELYEK DÍJAZÁSA AZ ALAP ESZKÖZEIBŐL TÖRTÉNIK.....	18
11.	A FORGALMAZÓRA VONATKOZÓ INFORMÁCIÓK.....	18
12.	AZ INGATLANÉRTÉKELŐRE VONATKOZÓ INFORMÁCIÓK .....	21
13.	AZ ADOTT TÁRGYKÖRRE VONATKOZÓ EGYÉB INFORMÁCIÓK .....	21
14.	NYILATKOZAT .....	21
1.	AZ ALAP ALAPADATAI.....	22
2.	AZ ALAPRA VONATKOZÓ EGYÉB ALAPINFORMÁCIÓK .....	23
3.	AZ ALAPKEZELÉSRE, TOVÁBBÁ A BEFEKTETÉSI JEGYEK FORGALOMBA HOZATALÁRA ÉS FORGALMAZÁSÁRA VONATKOZÓ, VALAMINT AZ ALAP ÉS A BEFEKTETŐ KÖZÖTTI JOGVISZONYT SZABÁLYOZÓ JOGSZABÁLYOK FELSOROLÁSA .....	23
4.	<i>A BEFEKTETÉS LEGFONTOSABB JOGI KÖVETKEZMÉNYEINEK LEÍRÁSA, BELEÉRTVE A JOGHATÓSÁGRA, AZ ALKALMAZANDÓ JOGRA ÉS BÁRMILYEN OLYAN JOGI ESZKÖZ MEGLÉTÉRE VAGY HIÁNYÁRA VONATKOZÓ INFORMÁCIÓKAT, AMELYEK AZ ABA LETELEPEDÉSE SZERINTI ORSZÁGBAN HOZOTT ÍTÉLETEK ELISMERÉSÉRŐL ÉS VÉGREHAJTÁSÁRÓL RENDELKEZNEK.....</i>	24
5.	A BEFEKTETÉSI JEGYEK ISIN AZONOSÍTÓJA .....	25
6.	A BEFEKTETÉSI JEGYEK NÉVÉRTÉKE .....	25
7.	A BEFEKTETÉSI JEGYEK DEVIZANEME.....	25
8.	A BEFEKTETÉSI JEGYEK ELŐÁLLÍTÁSÁNAK MÓDJA, A KIBOCSÁTÁSRA, ÉRTÉKESÍTÉSRE VONATKOZÓ INFORMÁCIÓK .....	25

9.	<b>A BEFEKTETÉSI JEGYRE VONATKOZÓ TULAJDONJOG IGAZOLÁSÁNAK ÉS NYILVÁNTARTÁSÁNAK MÓDJA.....</b>	<b>25</b>
10.	<b>A BEFEKTETŐNEK A BEFEKTETÉSI JEGY ÁLTAL BIZTOSÍTOTT JOGAI (ANNAK LEÍRÁSA, HOGY AZ ALAP HOGYAN BIZTOSÍTJA A BEFEKTETŐKKEL VALÓ TISZTESSÉGES BÁNÁSMÓDOT, ÉS AMENNYIBEN VALAMELY BEFEKTETŐ KIVÉTELEZETT BÁNÁSMÓDBAN RÉSZESÜL, VAGY ERRE JOGOT SZEREZ, A KIVÉTELEZETT BÁNÁSMÓD LEÍRÁSA, A KIVÉTELEZETT BÁNÁSMÓDBAN RÉSZESÜLŐ BEFEKTETŐTÍPUSOK AZONOSÍTÁSA, VALAMINT ADOTT ESETBEN EZEK AZ ABA-HOZ VAGY AZ ABAK-HOZ FÜZŐDŐ JOGI ÉS GAZDASÁGI KÖTŐDÉSÉNEK LEÍRÁSA; AZ ADOTT TÁRGYKÖRRE VONATKOZÓ EGYÉB INFORMÁCIÓK .....</b>	<b>26</b>
11.	<b>AZ ALAP BEFEKTETÉSI CÉLJAINAK, SPECIALIZÁCIÓJÁNAK LEÍRÁSA, FELTÜNTETVE A PÉNZÜGYI CÉLOKAT IS.....</b>	<b>27</b>
12.	<b>BEFEKTETÉSI STRATÉGIA, AZ ALAP CÉLJAI MEGVALÓSÍTÁSÁNAK ESZKÖZEI .....</b>	<b>27</b>
13.	<b>AZON ESZKÖZKATEGÓRIÁK MEGJELÖLÉSE, AMELYEKBE AZ ALAP BEFEKTETHET, KÜLÖN UTALÁSSAL ARRA VONATKOZÓAN, HOGY AZ ALAP SZÁMÁRA ENGEDÉLYEZETT A SZÁRMAZTATOTT ÜGYLETEK ALKALMAZÁSA .....</b>	<b>28</b>
14.	<b>AZ EGYES PORTFOLIÓELEMENK MAXIMÁLIS, ILLETVE MINIMÁLIS VAGY TERVEZETT ARÁNYA .....</b>	<b>29</b>
15.	<b>A BEFEKTETÉSI POLITIKA MINDEN ESETLEGES KORLÁTOZÁSA, VALAMINT BÁRMELY OLYAN TECHNIKA, ESZKÖZ VAGY HITELFELVÉTELI JOGOSÍTVÁNY, AMELY AZ ALAP KEZELÉSÉHEZ FELHASZNÁLHATÓ, IDEÉRTVE A TŐKEÁTTÉTEL ALKALMAZÁSÁRA, KORLÁTOZÁSÁRA, A GARANCIÁK ÉS ESZKÖZÖK ÚJBÓLI FELHASZNÁLÁSÁRA VONATKOZÓ MEGÁLLAPODÁSOKAT ÉS AZ ALKALMAZHATÓ TŐKEÁTTÉTEL LEGNAGYOBB MÉRTÉKÉT .....</b>	<b>30</b>
16.	<b>A PORTFOLIÓ DEVIZÁLIS KITETTSÉGE .....</b>	<b>32</b>
17.	<b>A TŐKE-, ILLETVE HOZAMVÉDELMEZ BIZTOSÍTÓ BEFEKTETÉSI POLITIKA ÉS A MÖGÖTTES TERVEZETT TRANZAKCIÓK LEÍRÁSA .....</b>	<b>32</b>
18.	<b>HITELFELVÉTELI SZABÁLYOK .....</b>	<b>32</b>
19.	<b>AZON ÉRTÉKPAPÍROKAT KIBOCSÁTÓ VAGY GARANTÁLÓ ÁLLAMOK, ÖNKORMÁNYZATOK VAGY NEMZETKÖZI SZERVEZETEK, AMELYEKNEK AZ ÉRTÉKPAPÍRJAIBA AZ ALAP ESZKÖZEINEK TÖBB MINT 35 SZÁZALÉKÁT FEKTETI.....</b>	<b>32</b>
20.	<b>A LEKÉPEZETT INDEX BEMUTATÁSA ÉS AZ EGYES ÉRTÉKPAPÍROK INDEXBELI SÚLYÁTÓL VALÓ ELTÉRÉSÉNEK MAXIMÁLIS NAGYSÁGA.....</b>	<b>33</b>
21.	<b>AZON BEFEKTETÉSI ALAP BEFEKTETÉSI POLITIKÁJA, AMELYBE A BEFEKTETÉSI ALAPBA FEKTETŐ BEFEKTETÉSI ALAP ESZKÖZEINEK LEGALÁBB 20 SZÁZALÉKÁT MEGHALADÓ MÉRTÉKBEN KÍVÁN BEFEKTETNI.....</b>	<b>33</b>
22.	<b>A CÉL-ÁÉKBV, ILLETVE ANNAK RÉSZALAPJÁNAK MEGNEVEZÉSE, A CÉL-ABA MEGNEVEZÉSE, LETELEPEDÉSÉRE VONATKOZÓ INFORMÁCIÓK .....</b>	<b>33</b>
23.	<b>AZ ADOTT TÁRGYKÖRRE VONATKOZÓ EGYÉB INFORMÁCIÓK.....</b>	<b>33</b>

24.	A SZÁRMAZTATOTT ÜGYLETEKKEL KAPCSOLATOS INFORMÁCIÓK.....	33
25.	INGATLANALAPRA VONATKOZÓ SPECIÁLIS RENDELKEZÉSEK .....	35
26.	A KOCKÁZATI TÉNYEZŐK BEMUTATÁSA .....	35
27.	A NETTÓ ESZKÖZÉRTÉK MEGÁLLAPÍTÁSA, KÖZZÉTÉTELÉNEK HELYE ÉS IDEJE, A HIBÁS NETTÓ ESZKÖZÉRTÉK SZÁMÍTÁS ESETÉN KÖVETENDŐ ELJÁRÁS.....	38
28.	A PORTFOLIÓ ELEMEINEK ÉRTÉKELÉSE, AZ ÉRTÉKELÉSI ELJÁRÁSNAK ÉS AZ ESZKÖZÖK ÉRTÉKELÉSE SORÁN HASZNÁLT ÁRKÉPZÉSI MÓDSZERNEK A LEÍRÁSA, BELEÉRTVE A NEHEZEN ÉRTÉKELHETŐ ESZKÖZÖK ÉRTÉKELÉSE SORÁN A 38. §-NAK MEGFELELŐEN ALKALMAZOTT MÓDSZEREKET .....	39
29.	A SZÁRMAZTATOTT ÜGYLETEK ÉRTÉKELÉSE .....	42
30.	AZ ADOTT TÁRGYKÖRRE VONATKOZÓ EGYÉB INFORMÁCIÓK .....	43
31.	A HOZAM MEGÁLLAPÍTÁSÁNAK ÉS KIFIZETÉSÉNEK FELTÉTELEI ÉS ELJÁRÁSA .....	44
32.	HOZAMFIZETÉSI NAPOK.....	44
33.	AZ ADOTT TÁRGYKÖRRE VONATKOZÓ EGYÉB INFORMÁCIÓK .....	44
34.	A TŐKE MEGÓVÁSÁRA, ILLETVE A HOZAMRA VONATKOZÓ ÍGÉRET .....	44
35.	AZ ADOTT TÁRGYKÖRRE VONATKOZÓ EGYÉB INFORMÁCIÓK .....	44
36.	AZ ALAPOT TERHELŐ DÍJAK ÉS KÖLTSÉGEK MÉRTÉKE ÉS AZ ALAPRA TERHELÉSÜK MÓDJA .....	44
37.	AZ ALAPOT ÉS A BEFEKTETŐKET TERHELŐ EGYÉB LEHETSÉGES KÖLTSÉGEK VAGY DÍJAK (EZ UTÓBBIAK LEGMAGASABB ÖSSZEGE), KIVÉVE A 36. PONTBAN EMLÍTETT KÖLTSÉGEKET .....	51
38.	AZON MÁS KOLLEKTÍV BEFEKTETÉSI FORMÁKAT TERHELŐ ALAPKEZELÉSI DÍJ LEGMAGASABB MÉRTÉKE, AMELYEKBE AZ ALAP AZ ESZKÖZEINEK LEGALÁBB 20 SZÁZALÉKÁT FEKTETHETI.....	51
39.	A RÉSZALAPOK KÖZÖTTI VÁLTÁS FELTÉTELEI ÉS KÖLTSÉGEI .....	51
40.	AZ ADOTT TÁRGYKÖRRE VONATKOZÓ EGYÉB INFORMÁCIÓK .....	51
41.	A BEFEKTETÉSI JEGYEK VÉTELE.....	52
42.	A BEFEKTETÉSI JEGYEK VISSZAVÁLTÁSA.....	52
43.	A BEFEKTETÉSI JEGYEK FOLYAMATOS FORGALMAZÁSÁNAK RÉSZLETSZABÁLYAI .....	54
44.	A BEFEKTETÉSI JEGYEK VÉTELI, ILLETVE VISSZAVÁLTÁSI ÁRÁNAK MEGHATÁROZÁSA .....	54
45.	AZOKNAK A SZABÁLYOZOTT PIACOKNAK A FELTÜNTETÉSE, AHOL A BEFEKTETÉSI JEGYEKET FORGALMAZZÁK.....	55

---

46.	AZOKNAK AZ ÁLLAMOKNAK A FELTÜNTETÉSE, AHOL A BEFEKTETÉSI JEGYEKET FORGALMAZZÁK .....	55
47.	AZ ADOTT TÁRGYKÖRRE VONATKOZÓ EGYÉB INFORMÁCIÓK.....	55
48.	AZ ALAP MÚLTBELI TELJESÍTMÉNYE .....	55
49.	AZ ALAP BEFEKTETÉSI JEGYEI BEVONÁSÁNAK FELTÉTELEI.....	57
50.	AZ ALAP MEGSZŰNÉSÉT KIVÁLTÓ KÖRÜLMÉNYEK, A MEGSZŰNÉS HATÁSA A BEFEKTETŐ JOGAIRA .....	57
51.	MINDEN OLYAN TOVÁBBI INFORMÁCIÓ, AMELY ALAPJÁN A BEFEKTETŐK KELLŐ TÁJÉKOZOTTSÁGGAL TUDNAK HATÁROZNI A FELKÍNÁLT BEFEKTETÉSI LEHETŐSÉGRŐL .....	58
52.	AZ ALAPKEZELŐ TÁRSASÁGRA VONATKOZÓ ALAPINFORMÁCIÓK .....	61
53.	A LETÉTKEZELŐRE VONATKOZÓ ALAPINFORMÁCIÓK .....	61
54.	A KÖNYVVIZSGÁLÓRA VONATKOZÓ ALAPINFORMÁCIÓK, FELADATAI.....	62
55.	TANÁCSADÓRA VONATKOZÓ ALAPINFORMÁCIÓK.....	63
56.	FORGALMAZÓKRA VONATKOZÓ ALAPINFORMÁCIÓK, FELADATAI .....	63
57.	AZ INGATLANÉRTÉKELŐRE VONATKOZÓ ALAPINFORMÁCIÓK.....	64
58.	A PRIME BRÓKERRE VONATKOZÓ INFORMÁCIÓK .....	64
59.	HARMADIK SZEMÉLYRE KISZERVEZETT TEVÉKENYSÉGEK LEÍRÁSA, AZ ESETLEGES ÖSSZEFÉRHETETLENSÉGEK BEMUTATÁSA, HARMADIK SZEMÉLYRE KISZERVEZETT TEVÉKENYSÉGEK LEÍRÁSA, AZ ESETLEGES ÖSSZEFÉRHETETLENSÉGEK BEMUTATÁSA .....	64
60.	MELLÉKLETEK .....	66

## **TÁJÉKOZTATÓ**

### **I. Az Alapra vonatkozó alapinformációk**

#### **1. A BEFEKTETÉSI ALAP ALAPADATAI**

##### **1.1 Az Alap neve**

OTP Trend Abszolút Hozamú Származtatott Alap

##### **1.2 Az Alap rövid neve**

OTP Trend Alap

##### **1.3 Az Alap székhelye**

1026 Budapest, Riadó u. 1-3., Magyarország

##### **1.4 Az Alapkezelő neve**

OTP Alapkezelő Zrt.

##### **1.5 A Letétkezelő neve**

OTP Bank Nyrt.

##### **1.6 A Forgalmazó neve**

###### **1.6.1 A Vezető Forgalmazó:**

OTP Bank Nyrt.

###### **1.6.2 A Társforgalmazók:**

Erste Befektetési Zrt., SPB Befektetési Zrt., Concorde Értékpapír Zrt., CIB Bank Zrt., UniCredit Bank Hungary Zrt., MBH Bank Nyrt., MBH Befektetési Bank Zrt., Raiffeisen Bank Zrt.

##### **1.7 Az Alap működési formája**

Nyilvános

##### **1.8 Az Alap fajtája**

Nyíltvégű

##### **1.9 Az Alap futamideje**

Határozatlan

##### **1.10 Az Alap harmonizációja**

A Felügyelet által engedélyezett, az ABAK irányelv szerint harmonizált befektetési alap

##### **1.11 Az Alap által kibocsátott sorozatok száma, jelölése, annak feltüntetése, hogy az egyes sorozatok milyen jellemzőkben térnek el egymástól**

Az Alap által kibocsátott sorozatok száma kettő, jelölésük „A” és „B” sorozat. A Befektetési Jegyek névértéke, Kibocsátási és Elszámolási Pénzneme mindkét sorozat tekintetében azonos 10.000,-Ft. A két sorozat eltér azonban egymástól az elsődleges forgalmazás során vásárlásra jogosultak köre, a felszámított díjak, jutalékok mértéke, valamint a Forgalmazási Helyek tekintetében.

A Befektetési Jegyek típusa: névre szóló, előállításuk módja: dematerializált forma.

Tekintettel arra, hogy a Befektetési Jegyek dematerializáltak, a folyamatos forgalmazás során a Befektetési Jegyek adásvételére vonatkozó szerződés csak olyan személlyel köthető, aki az adott forgalmazás során eljáró Forgalmazóval értékpapír-számla vezetésre vonatkozó szerződést kötött és az adás-vételi szerződésen a számlavezető azonosító adatait és értékpapír-számlája számát feltüntette.

**1.12 A befektetési alap külön jogszabály szerinti elsődleges eszközkategória típusa**

Értékpapír alap.

**1.13 Az Alapra vonatkozó tőke- vagy hozamgarancia, illetve tőke- vagy hozamvédelem**

Nem alkalmazandó.

**1.14 Az adott tárgykörre vonatkozó egyéb információ**

Nem alkalmazandó.

**2. AZ ALAPPAL KAPCSOLATOS HATÁROZATOK**

**2.1 A Befektetési Jegyek forgalombahozataláról hozott alapkezelői határozat száma és kelte**

Az Alapkezelő a 2011. október 10-én kelt, 2/2011. (10.10) sz. Igazgatósági Határozattal döntött az Alap létrehozataláról.

**2.2 A Befektetési Jegyek nyilvános forgalombahozatalát engedélyező Felügyeleti határozat száma és kelte**

A Felügyelet mindkét sorozatra vonatkozóan az KE-III-50077/2011. sz. határozatával, 2011.11.29-én engedélyezte a Befektetési Jegyek nyilvános forgalombahozatalát.

**2.3 Az Alap Felügyelet általi nyilvántartásba vételéről hozott határozat száma, kelte**

A Felügyelet az KE-III-50130/2011. sz. határozatával, 2011.12.12.-én vette nyilvántartásba az Alapot.

**2.4 Az Alap nyilvántartási száma**

Az Alap nyilvántartási száma (lajstromszáma): 1111-482

**2.5 A Tájékoztató és a Kezelési Szabályzat jóváhagyásáról, módosításáról szóló alapkezelői határozatok száma, ideje**

Az Alapkezelő a 2023. október 20-án kelt 1/2023(10.20) sz. Igazgatósági Határozattal döntött a Kezelési Szabályzat módosításáról a High-Water-Mark-modell és minimum Hozam Korlát alapján kiszámított sikerdíjra való áttérés kapcsán.

**2.6 A Tájékoztató és a Kezelési Szabályzat módosításának jóváhagyásáról szóló Felügyeleti határozatok száma, ideje**

<b>Felügyeleti határozat kelte</b>	<b>Felügyeleti határozat száma</b>
2011.11.29.	KE-III-50077/2011
2011.12.12.	KE-III-50130/2011
2013.06.14.	H-KE-III-435/2013
2014.04.11.	H-KE-III-321/2014
2015.02.23.	H-KE-III-301/2015
2017.01.12.	H-KE-III-24/2017
2020.11.25.	H-KE-III-588/2020
2021.12.23.	H-KE-III-789/2021
2022.02.28.	H-KE-III-133/2022
2022.06.08.	H-KE-III-314/2022
2023.01.13.	H-KE-III-17/2023

2023.06.30.	H-KE-III-368/2023
2023.11.29.	H-KE-III-777/2023
2024.12.06.	H-KE-III-934/2024

### 2.7 Az adott tárgykörre vonatkozó egyéb információ

Nem alkalmazandó.

## 3. AZ ALAP KOCKÁZATI PROFILJA

### 3.1 Az Alap célja

Az Alap abszolút hozam megközelítésű trendkövető stratégiát kíván folytatni. A befektetési univerzumot a fejlett piacok, azon belül is az amerikai és európai részvények, pénzügyi eszközök és kötvénypiaci eszközei alkotják. Az Alapkezelő főszabályként deviza eszközökben tartja az Alap vagyont. Az Alap törekszik akkor részvénykitettséget vállalni, illetve részvénykitettséget növelni, amikor a vezető részvényindexek emelkedő trendben vannak. Ebben az esetben az Alap azokat a részvényeket kívánja tartani, amelyek a legnépszerűbbnek számítanak az üzleti partnerek, fogyasztók, munkavállalók, illetve a befektetők körében. Egy termék, brand, vállalat népszerűsége ugyanis a tapasztalatok szerint középtávon perzisztens folyamat, ami pozitívan hat vissza a cég tőzsdei szereplésére is. Egy adott vállalat népszerűségét az Alapkezelő kvantitatív és kvalitatív módszerekkel elemzi.

A tartós népszerűség hatására a közkedvelt részvények hajlamosak túlsúlyozódni a befektetői portfóliókban, ami a részvénytrend megváltozása esetén fokozott kockázatokat hordoz. Ebből adódóan az Alapkezelő az emelkedő trend megkérdőjeleződése esetén csökkenti a részvénykitettséget, sőt teljesen le is építheti a részvényportfóliót. Ebben a helyzetben az Alap főleg devizapiaci eszközöket és/vagy befektetésre ajánlott fejlett piaci kötvényeket tart a portfóliójában. A trendkövető stratégiát az Alapkezelő a kötvénybefektetések területén is alkalmazni kívánja. Amennyiben az Alapkezelő úgy ítéli meg, hogy a fejlett piaci kötvénypiacon vagy annak egy részén szignifikáns piaci trend alakult ki, és annak hozam kockázat mutatói jobbakként mutatnak a részvénybefektetéseknek, vagy a pénzügyi befektetéseknek az Alapkezelő dönthet úgy, hogy a portfólió egy részét vagy akár 100%-át a kötvénypiacon fekteti be.

Az Alap fontos kockázatkezelő mechanizmusa a részvény és kötvénypiaci trend elemzése. A trend beazonosítása különböző módszertannal történhet, ezek alkalmazása sok szubjektív elemet tartalmaz. Noha a trend elemzése hasznos eszköz a piaci kockázat vállalásának időzítésére, önmagában nem alkalmas arra, hogy minden veszteségtől megóvja az Alapot és annak befektetőit.

### 3.2 Annak a jellemző befektetőnek a profilja, akinek az Alap Befektetési Jegyeit szánják

Az Alap által kibocsátott „A” sorozatú Befektetési Jegyeket Magyarországon devizabelföldi és – amerikai személyek kivételével - devizakülföldi természetes és jogi személyek vásárolhatják meg, amennyiben eleget tesznek a forgalombahozatali feltételekben meghatározott szabályoknak. A befektetési jegyeket az Amerikai Egyesült Államok területén és az amerikai személyek számára és/vagy javára nem lehet felajánlani, értékesíteni, illetőleg továbbítani.

A „B” sorozatú Befektetési Jegyek forgalomképessége korlátozott, azok az Alap nyilvántartásba vételét követően kizárólag az Alapkezelő által megkeresett Minősített Befektetők számára forgalmazhatók.

Az Alapot kockázatvállaló ügyfeleinknek ajánljuk, hosszú távú pénzügyi célok megvalósításához, több elemű befektetési portfólió részeként.

### 3.3 Azon eszközkategóriák, amelyekbe az Alap befektethet, külön utalással arra vonatkozóan, hogy az Alap számára engedélyezett-e a származtatott ügyletek alkalmazása

#### Állampapírok és állam által garantált értékpapírok

Az állampapír az Európai Unió, az Európai Unió valamely tagállama, ideértve annak kormányzati szervét, ügynökségét vagy különleges célú gazdasági egységét, az Európai Unió szövetségi államberendezkedésű tagállama esetében a szövetség tagjai, több tagállam közös különleges célú gazdasági egysége, több tagállam által finanszírozás mobilizálása, valamint súlyos finanszírozási problémákkal küzdő vagy finanszírozási szempontból veszélyeztetett tagjai számára pénzügyi segítségnyújtás céljából alapított nemzetközi pénzügyi intézmény, vagy az Európai Beruházási Bank által kibocsátott hitelviszonyt megtestesítő értékpapír.

*Bankbetétek (látra szóló betét vagy lekötött betét)*



Az Alapkezelő az Alap likviditásának biztosítása érdekében, illetve abban az esetben, ha az Alap szabad tőkéjét értékpapírokba megfelelően befektetni nem tudja, az Alap szabad tőkéjét hitelintézeteknél elhelyezett, látra szóló vagy felmondható betétekben helyezheti el, feltéve, hogy a hitelintézet létesítő okirat szerinti székhelye az Európai Unió valamely tagállamának területén található, vagy amennyiben a hitelintézet székhelye nem egy tagállam területén található, olyan prudenciális szabályok hatálya alá tartozik, amelyek a Felügyelet megítélése szerint egyenértékűek a közösségi jogszabályokban megállapított előírásokkal.

#### *Értékpapír finanszírozási ügyletek*

##### *Repó és fordított repó ügyletek*

A repó és fordított repó ügylet olyan, megállapodásban szabályozott ügylet, amellyel egy szerződő fél értékpapírokat illetve értékpapírok tulajdonjogához kapcsolódó olyan garantált jogokat ruház át, amelyek esetében a garanciát olyan elismert tőzsde bocsátja ki, amely az értékpapírokhoz való jogokkal rendelkezik, úgy, hogy a megállapodás nem teszi lehetővé a szerződő fél számára, hogy az adott értékpapírt egyszerre több szerződő félre ruházza át vagy adja biztosítékul, továbbá kötelezettséget ír elő azoknak, illetve azokat helyettesítő, ugyanolyan típusú értékpapíroknak meghatározott áron történő visszavásárlására, az átruházó szerződő fél által meghatározott vagy meghatározandó jövőbeli időpontban; a megállapodás az értékpapírokat eladó szerződő fél szempontjából repomegállapodásnak, az azokat megvásárló szerződő fél szempontjából fordított repomegállapodásnak tekintendő.

##### *Vétel-eladás ügylet (buy-sell back) és eladás-visszavásárlás ügylet (sell-buy back)*

Olyan ügylet, amellyel egy szerződő fél értékpapírokat illetve értékpapírok tulajdonjogához kapcsolódó garantált jogokat vásárol vagy ad el, és amely ügylet során vállalja, hogy meghatározott áron, valamely jövőbeli időpontban ugyanolyan típusú értékpapírokat vagy ilyen garantált jogokat ad el, illetve vásárol vissza; az adott ügylet az értékpapírokat vagy garantált jogokat megvásárló szerződő fél szempontjából vétel-eladás ügyletnek, az azokat eladó szerződő fél szempontjából pedig eladás-visszavásárlás ügyletnek minősül.

##### *Értékpapír kölcsönbe adása és értékpapír kölcsönbe vétele*

Olyan ügylet, amellyel egy szerződő fél értékpapírokat ad át azzal a kötelezettségvállalással, hogy a kölcsönbe vevő azonos értékpapírokat fog visszaadni valamely konkrét jövőbeli időpontban vagy amikor a kölcsönbe adó erre kéri; az ügylet az értékpapírokat átadó szerződő fél szempontjából értékpapír kölcsönbe adásának, az átvevő szerződő fél szempontjából pedig értékpapír kölcsönbe vételének tekintendő.

#### *Jelzáloglevelek és egyéb eszközfedezett kötvények*

Az Alapkezelő a jelzálog-hitelintézetéről és a jelzáloglevélről szóló 1997. évi XXX. törvény alapján nyilvánosan kibocsátott hazai jelzáloglevelek mellett külföldi jelzálog-hitelintézetek által nyilvánosan kibocsátott jelzálogleveleket is vásárolhat.

#### *Egyéb, hitelviszonyt megtestesítő értékpapírok, pénzügyi eszközök*

Az egyéb szervezetek (pl. gazdasági társaságok, hitelintézetek, önkormányzatok, egyéb intézmények) által kibocsátott kötvények, pénzügyi eszközök, illetve a Bszt. 4. § (2) bekezdés 2a. pontja szerinti állampapírnak nem minősülő, a Gazdasági Együttműködési és Fejlesztési Szervezet (OECD) Európai Unió tagállamán kívüli tagállama vagy ilyen OECD tagállam jegybankja által kibocsátott, vagy általa garantált, hitelviszonyt megtestesítő értékpapírok.

#### *Részvények*

A részvény tagsági jogokat, részvénytársaságban való részesedést megtestesítő értékpapír.

#### *Kollektív befektetési értékpapírok*

Az Alap portfóliójában a befektetési jegyek és egyéb kollektív értékpapírok megengedettek a befektetési politikára vonatkozó korlátozások betartásával.

#### *Deviza eszközök*

Az Alapkezelő az Alap vagyontát külföldi devizában denominált eszközökbe, devizapárokba vagy azokra szóló derivatívákba is befektetheti.

#### *Származtatott eszközök*

A származtatott ügylet olyan ügylet, amelynek értéke az alapjául szolgáló befektetési eszköz, deviza vagy referenciaráta (alaptermék) értékétől függ és önálló kereskedés tárgyát képezi (derivatíva).

Megengedett származtatott eszközök köre:

Szabályozott piacokon forgalmazott származtatott pénzügyi eszközök, beleértve az ezekkel egyenértékű készpénz-elszámolású eszközöket, továbbá tőzsdén kívüli, nem szabványosított származtatott pénzügyi eszközök (OTC származtatott ügyletek), feltéve hogy:

- a) ezen OTC származtatott ügyletek alapul szolgáló eszközei a megengedett eszközök körébe tartozó eszközök, továbbá olyan pénzügyi indexek, kamatlábak, devizaárfolyamok vagy valuták, amelyekbe az Alap a Kezelési Szabályzata szerinti befektetési célkitűzései értelmében befektethet;
- b) ezen OTC származtatott ügyletekben részt vevő üzletfelek prudenciális felügyelet hatálya alatt álló és a Felügyelet által engedélyezett kategóriákba tartozó intézmények, továbbá
- c) ezen OTC származtatott ügyletek megbízható és ellenőrizhető napi értékelése biztosított és az Alap kezdeményezésére egy ellentételező ügylettel bármikor tisztességes piaci értéken eladhatók, felszámolhatók vagy lezárhatók.

Az Alap teljeshozam-csereügyletet – olyan származtatott ügylet, amelyben egy szerződő fél egy referenciakötelezettség teljes gazdasági eredményét, ideértve a kamat- és díjbevételeket, az árfolyamváltozásból eredő nyereséget és veszteséget, valamint a hitelveszteségeket, átruházza egy másik szerződő félre – is köthet.

#### **3.4 Figyelemfelhívás az Alap Kezelési Szabályzatának azon pontjára vonatkozóan, mely az Alap kockázati tényezőinek bemutatását tartalmazza**

Az Alapra vonatkozó jelentős kockázati tényezők bemutatása a Kezelési Szabályzat 26. pontjában található.

#### **3.5 A származtatott ügyletek alkalmazásának célja, lehetséges hatása a kockázati tényezők alakulására**

Az Alap fedezeti céllal és a portfólió hatékony kialakításának érdekében alkalmaz származtatott ügyleteket. A fedezeti célú ügyletek csökkentik az alap deviza vagy egyéb eszközökben fennálló kockázatát. A portfólió hatékony kialakításának érdekében felvett pozíciók alkalmazásával származtatott eszközökön keresztül vállalunk piaci kitettséget, amely növelheti a portfólió kockázatát a származtatott ügyletekkel kapcsolatban felmerülő nemteljesítési kockázaton keresztül.

#### **3.6 Figyelemfelhívás az egy adott intézménnyel szembeni 20%-ot meghaladó kitettségből fakadó speciális kockázatokra**

Az Alap alábbi intézményekkel, vagy kollektív befektetési formákkal szembeni, intézményenként az adott intézmény vagy az adott kollektív befektetési forma által kibocsátott átruházható értékpapírokba vagy pénzpiaci eszközökbe történő befektetésekből, az adott intézménynél elhelyezett betétekből, és az adott intézménnyel kötött OTC származtatott ügyletekből eredő összevont kockázati kitettsége meghaladhatja az Alap eszközeinek 20 százalékát:

- OTP Bank Nyrt.;
- K&H Bank Zrt.

A felsorolt intézmények valamelyikének nemteljesítése az Alap nettó eszközértékének jelentős csökkenését okozhatja.

A fenti intézmények körének változásáról az Alapkezelő közleményben értesíti a befektetőket és ezzel egyidejűleg a Felügyeletet.

#### **3.7 Figyelemfelhívás arra, hogy az Alap befektetési politikájának azon részére, hogy az Alap alapvetően nem az átruházható értékpapírok, vagy pénzügyi eszközök közé tartozó eszközkategóriákba fektet be, vagy leképez egy meghatározott indexet**

Nem alkalmazandó.

#### **3.8 Figyelemfelhívás arra, hogy a nettó eszközérték a portfólió lehetséges összetételénél fogva jelentősen ingadozhat**

A gazdasági- és politikai környezetben, a jegybankok monetáris politikájában, a kibocsátók és bankbetétet elfogadó hitelintézetek üzleti tevékenységében, a kibocsátók és bankbetétet elfogadó hitelintézetek fizetőképességében és annak megítélésében, a kereslet-kínálat viszonyában bekövetkező változások hatására az Alap portfóliójában szereplő befektetési eszközök piaci árfolyama ingadozhat. Az árfolyam-ingadozások hatását az Alapkezelő a

portfólió diverzifikálásával csökkentheti, de nem tudja teljesen kiküszöbölni, ezért előfordulhat, hogy az Alap egy jegyre jutó nettó eszközértéke egyes időszakokban csökken, ez szélsőséges esetben az Alap saját tőkéjének elvesztését eredményezheti.

**3.9 Figyelemfelhívás arra, hogy az Alap a – Felügyelet engedélye alapján- eszközeinek akár 100 százalékát fektetheti olyan különböző átruházható értékpapírokba és pénzügyi eszközökbe, amely valamely EGT-állam, annak önkormányzata, harmadik ország, illetve olyan nemzetközi szervezet bocsátott ki, amelynek egy vagy több tagállam is tagja**

Az Alap eszközeinek akár 100 százalékát fektetheti valamely EGT-állam, vagy az OECD tagállama által kibocsátott vagy garantált értékpapírokba és nemzetközi pénzügyi intézmény által kibocsátott vagy garantált hitelviszonyt megtestesítő értékpapírokba, azzal a korlátozással, hogy eszközeinek legfeljebb 35 százalékát fektetheti egy adott sorozatba tartozó értékpapírba.

**3.10 Az adott tárgykörre vonatkozó egyéb információ**

*Fenntarthatósági kockázatok:* olyan környezeti, társadalmi vagy irányítási esemény vagy körülmény, melynek bekövetkezése, illetve fennállása tényleges vagy potenciális, lényeges negatív hatást gyakorolhat a befektetés értékére.

A környezeti hatásokból eredő fenntarthatósági kockázatok közé tartozik például klímaváltozással összefüggő folyamatok nem megfelelő kezelése, a társadalmi hatások között a nemzetközileg elismert munkajogi szabályok érvényesítésének az elmulasztása, vagy a nemek közötti béregyenlőtlenség megszüntetésére tett erőfeszítések elégtelensége, míg a vállalatirányítás körében például a munkavállalói jogok be nem tartása és az adatvédelmi követelmények történő meg nem felelés.

A fenntarthatósági kockázatok önmagukban is jelentősek lehetnek, de bekövetkezésük esetén más kockázati tényezőkre is lényeges hatással bírhatnak, és negatívan befolyásolhatják pl. a piaci kockázat, a likviditási kockázat, a hitelkockázat, vagy a működési kockázat mértékét, illetve hátrányosan befolyásolhatják az Alap befektetéseinek értékét, beleértve a teljes értékvesztést is, ezáltal kedvezőtlen hatást gyakorolhatnak az Alap teljesítményére. Ebből kifolyólag a fenntarthatósági kockázatokat a normál kockázatok között vesszük figyelembe.

A környezeti, társadalmi és vállalatirányítási szempontokból eredő fenntarthatósági kockázatok megjelenhetnek társaság-specifikus módon, amikor a fenntarthatósági követelményeknek meg nem felelő társaságok által kibocsátott pénzügyi eszközök piaci értéke a fenntarthatósági kockázatok eredményeként csökkenhet, amit okozhatnak a társaság jó hírnevét érintő események, a társaságot érintő szankciók, de akár például a klímaváltozás által előidézett fizikai jellegű kockázatok is.

A fenntarthatósági kockázatok működési kockázatban való megjelenését idézheti elő, és ezáltal az Alap számára veszteséget okozhat, ha az Alapkezelő vagy az általa igénybe vett szolgáltatók nem fordítanak megfelelő figyelmet a környezeti, társadalmi és vállalatirányítási szempontoknak.

Az Alapkezelő az Alapot érintő befektetési döntéseinek meghozatala során figyelembe veszi és megfelelően mérlegeli a befektetéssel kapcsolatos kockázatok között a környezeti, társadalmi és vállalatirányítási aspektusokból eredő fenntarthatósági kockázatokat is. A fenntarthatósági kockázatok befektetési döntésekbe való integrálásának az a célja, hogy azok a lehető leghamarabb felismerhetők legyenek, és az Alap eszközeire gyakorolt hatásuk megfelelően kezelhető és csökkenthető legyen.

Az Alapkezelő az általa alkalmazott kockázatkezelési eljárások során számba veszi és méri a jelen pontban felsorolt, az Alapra vonatkozó valamennyi kockázatot, így ezek között a környezeti, társadalmi és vállalatirányítási szempontokból eredő fenntarthatósági kockázatokat is, amelyek felmérésére kockázati indikátorokat alkalmaz. A kockázati indikátorok kvantitatív és kvalitatív tényezők figyelembevételével mérik fel a fenntarthatósági kockázat egyes aspektusaiból származó kockázatokat. Az Alapkezelő az Alap esetében külső adatszolgáltató által megadott ESG minősítéseket és pontszámokat használ. Az adatszolgáltató széles körű iparági és cégspecifikus adatbázisra támaszkodva meghatározott módon összegzi és minősíti az egyes környezeti, társadalmi és vállalatirányítási szegmenseket, majd ezeket egységes ESG mutatóvá alakítja. Az Alapkezelő a befektetési döntéshozatali folyamatban felhasználja az adatszolgáltató által biztosított mutatókat.

Az Alapkezelő az Alap befektetési döntéshozatali folyamataiba a fenntarthatósági kockázatokat és azok kezelését integrálja, így az Alap megfelel az SFDR rendelet 6. cikkének.

Az Alapnak nem célja a környezeti és/vagy társadalmi jellemzők előmozdítása (nem tartozik az SFDR rendelet 8. cikke (1) bekezdésének hatálya alá), illetve nem célja a fenntartható befektetés (nem tartozik az SFDR rendelet 9. cikke (1), (2) vagy (3) bekezdésének hatálya alá).

#### **4. A BEFEKTETŐK RÉSZÉRE SZÓLÓ TÁJÉKOZTATÁS ELÉRHETŐSÉGE**

##### **4.1 *Annak a helynek a megnevezése, ahol az Alap Tájékoztatója, Kezelési Szabályzata, a Kiemelt Információkat Tartalmazó Dokumentum, a rendszeres tájékoztatás célját szolgáló jelentések, valamint a rendkívüli tájékoztatás célját szolgáló közlemények – ezen belül a befektetők részére történő kifizetésekkel, a Befektetési Jegyek visszaváltásával kapcsolatos információk - hozzáférhetőek***

Az Alap Tájékoztatója és Kezelési Szabályzata, a Kiemelt Információkat Tartalmazó Dokumentum, valamint a rendszeres tájékoztatás célját szolgáló jelentések, a rendkívüli közlemények, illetve az Alap hirdetőanyagai, valamint a Befektetők részére történő kifizetésekkel kapcsolatos információk a közzétételi helyeken, azaz az Alap nevében eljáró Alapkezelő honlapján (<https://www.otpbank.hu/otpalapkezelolo/hu/fooldal>), a Vezető Forgalmazóként eljáró OTP Bank Nyrt. honlapján (<https://www.otpbank.hu>), valamint a Felügyelet által üzemeltetett nyilvános közzétételi felületen, a (<https://kozzetetelek.mnb.hu>) jelennek meg. A Tájékoztató, a Kezelési Szabályzat és a Kiemelt Információkat Tartalmazó Dokumentum nyomtatott formában a befektető kérésére a Forgalmazási Helyeken érhetőek el.

##### **4.2 *Az adott tárgykörre vonatkozó egyéb információ***

Nem alkalmazandó

#### **5. ADÓZÁSI INFORMÁCIÓK**

Jelen pont az adózással kapcsolatos általános szabályokat foglalja össze, a Tájékoztató elfogadásakor, illetve a Felügyelet általi jóváhagyásakor hatályos adójogszabályok alapján. A Befektető felelőssége az, hogy a tényállás pontos ismeretében a vonatkozó jogszabályok alapján részletesen tájékozódjék. Felhívjuk a figyelmet arra, hogy az adóügyi következmények csak a Befektető egyedi körülményei alapján ítéltelők meg, valamint hogy a jövőben változhatnak.

##### **5.1 *Az Alapra alkalmazandó adózási rendszer befektetők szempontjából releváns elemeinek rövid összefoglalása***

Az Alapot a jogszabályi előírások szerint Magyarországon nem terheli adókötelezettség a keletkező nyeresége után. A külföldi befektetéseken keletkező kamat-, osztalék-, árfolyamnyereség és esetleges egyéb jövedelmek esetén előfordulhat, hogy e jövedelmeket a forrásországban (a jövedelem keletkezésének helyén) adó terheli. A külföldi befektetéseken keletkező jövedelmek adózását az adott ország belső jogszabályai és – ha ilyen létezik - az adott ország és Magyarország között fennálló, a kettős adóztatás elkerüléséről szóló egyezmény határozza meg.

Az Alap a vonatkozó jogszabályok szerint különadót köteles fizetni. Az adó alapja a befektetési alapkezelő által kezelt alapok befektetési jegyeinek a negyedév naptári napjain nyilvántartott nettó eszközértékén számított negyedévben összesített érték és a negyedév naptári napjai hányadosaként számított értéke, ide nem értve a kollektív befektetési forma tulajdonában lévő, ezen számlákon nyilvántartott értékpapírok forintban kifejezett fentiek szerinti értékét. Az adó éves mértéke 0,05 százalék. A fizetendő adót a befektetési alapkezelő állapítja meg, szedi be, vallja be és - a megállapított beszedett és beszedni elmulasztott adót - fizeti meg (adóbeszedés). A fizetendő adót negyedévente, a tárgynegyedévet követő hónap 20. napjáig kell megállapítani, és az állami adóhatóság által rendszeresített nyomtatványon kell bevallani be és ugyanezen időpontig kell megfizetni.

##### **5.2 *A befektetők részére kifizetett hozamot és árfolyamnyereséget a forrásnál terhelő levonásokra vonatkozó információk***

###### **5.2.1 *A belföldi magánszemély adózása***

###### **A Befektetési Jegyből származó kamatjövedelem**

A személyi jövedelemadóról szóló, többször módosított 1995. évi CXVII. törvény („Szja tv.”) 65.§ (1) bekezdés b) pontja alapján kamat jövedelemnek minősül

„b) a nyilvánosan forgalomba hozott és forgalmazott, a tőkepiacról szóló törvényben ilyenként meghatározott kollektív befektetési értékpapír esetében

ba) a kamatra és/vagy hozamra való jogosultság megszerzése szempontjából meghatározott időpontban történő tulajdonban tartás alapján a magánszemélynek kamat és/vagy hozam címén kifizetett (jövőírt) bevétel,  
 bb) a beváltáskor, a visszaváltáskor, valamint az átruházáskor [ide nem értve a kollektív befektetési értékpapírnak a tőkepiacról szóló törvény szerinti tőzsdén, valamint bármely EGT-államban, továbbá a Gazdasági Együttműködési és Fejlesztési Szervezet (OECD) tagállamában működő tőzsdén történő átruházását] a magánszemélyt megillető bevételből - függetlenül attól, hogy az miként oszlik meg nettó árfolyamérték és felhalmozott kamat vagy hozam címén elszámolt tételekre - az árfolyamnyereségre irányadó rendelkezések szerint megállapított rész.”

A jogszabályi előírásból következően kamatjövedelemnek minősül a nyilvánosan fogalomba hozott és forgalmazott kollektív befektetési értékpapírra kamat és/vagy hozam címén kifizetett összeg, továbbá a (tőzsdén kívül átruházott) befektetési jegy révén szerzett bevételnek az a része, amely meghaladja az értékpapír megszerzésre fordított értékének és a járulékos költségnek az összegét.

Az Szja tv. 65. § (6) bekezdés előírásai alapján az (1) bekezdés b) pont ba) alpontjában említett bevételből - ha az az értékpapír megszerzését követően elsőként megszerzett kamat, hozam - levonható az értékpapír megszerzésére fordított kiadás részeként az értékpapír vételárában az értékpapír szerzéséig megfizetett, az értékpapír feltételei szerint meghatározott, kiszámított felhalmozódott kamat, hozam azzal, hogy az így levont összeg az (1) bekezdés b) pont bb) alpontjában említett esetben az értékpapír átruházásakor, beváltásakor, visszaváltásakor az értékpapír megszerzésére fordított értéként nem vehető figyelembe

Az Szja tv. 65. § (6) bekezdés előírásai alapján nem kell kamatjövédelmet megállapítani a kollektív befektetési forma átalakulása vagy beolvadása következtében a jogelőd kollektív befektetési értékpapírjának a jogutód kollektív befektetési értékpapírjára történő átváltása esetében, azzal, hogy ilyen esetben a jogutód értékpapírjának megszerzésére fordított értékeként a jogelőd értékpapírjának megszerzésére fordított értékét kell figyelembe venni.

#### A Befektetési Jegyből származó kamatjövédelmet terhelő adókötelezettség

A kamatjövédelmet terhelő adókötelezettséget az Szja tv. 65. § (2) bekezdése szabályozza az alábbiak szerint:

„A kamatjövedelem után az adót - amennyiben a kamatjövedelem

a) kifizetőtől [ebben az esetben kifizetőnek minősül a kamatjövédelmet kifizető/juttató hitelintézet, befektetési szolgáltató is] származik - a megszerzés időpontjára a kifizető állapítja meg, vonja le, fizeti meg és vallja be; azzal, hogy a befektetési jegy beváltásakor, a visszaváltásakor, valamint tőzsdén kívüli átruházásakor a magánszemély bevallásában vagy önellenőrzéssel érvényesítheti az értékpapír megszerzésére fordított értéknek és az értékpapírhoz kapcsolódó járulékos költségnek azt a részét, amelyet a kifizető a jövedelem megállapításánál nem vett figyelembe, aa) a kifizető által kiadott olyan igazolás alapján, amelyen a kifizető a magánszemély kérelmére feltünteti, hogy azt az említett célből adta ki,

ab) feltéve, hogy a magánszemély a kamatjövédelmet és a levont adót az aa) pont szerinti igazolás alapján bevallja (bevallotta),

b) nem kifizetőtől származik – a magánszemély bevallásában állapítja meg, és a bevallás benyújtására előírt határidőig fizeti meg.

Az Szja tv. 65. § (2) bekezdése szerint a 15% mértékkel számított adót a kifizetőnek kell levonni, megfizetni és bevallani. Az értékpapír megszerzésére fordított értéknek és az értékpapírhoz kapcsolódó járulékos költségnek azt a részét, amelyet a kifizető a jövedelem megállapításánál nem vett figyelembe, a magánszemély – a kifizető által ilyen céllal kiadott igazolása alapján, amelyről a kifizető adatszolgáltatást teljesít az adóhatóság felé – önadózás keretében is megállapíthatja.

#### Kollektív befektetési értékpapír visszaváltáskor, átruházáskor a természetes személyt szociális hozzájárulási adó fizetési kötelezettség terheli a kamatjövédelmet terhelő személyi jövedelemadó alapjaként figyelembe vett összege alapján.

A szociális hozzájárulási adóról szóló 2018. évi LII. törvény 2024. augusztus 1-től hatályos előírásai alapján – a hatályon kívül helyezett 205/2023. (V. 31.) Korm. rendelet előírásaival összhangban – a kollektív befektetési értékpapír visszaváltáskor, átruházáskor a természetes személy által megszerzett és személyi jövedelemadó alapjaként figyelembe vett kamatjövédelmet (ide nem értve az ingatlanalap befektetési jegyből származó kamatjövédelmet) 13 %-os mértékű szociális hozzájárulási adó fizetési kötelezettség is terheli, amely – a kamatadóval összhangban – a kifizetés során a kifizető által kerül megállapításra, levonásra és megfizetésre az állami adóhatóság részére.

Személyi jövedelemadó szempontjából nem minősül kamatjövedelemnek a tartós befektetési szerződés keretében, illetve a nyugdíj-előtakarékosági számlán nyilvántartott állomány tekintetében szerzett jövedelem, továbbá a

kollektív befektetési értékpapírnak a tőkepiacról szóló törvény szerinti tőzsdén, valamint bármely EGT-államban, OECD tagállamában működő tőzsdén történő átruházásából származó jövedelem.

#### Kamatjövedelemtől eltérő jogcímen szerezhető jövedelmek

A hatályos Szja tv. alapján lehetőség van olyan konstrukciók keretei között nyilvántartani befektetési jegyeket, amelyekben adómentesség érhető el. Ilyen a tartós befektetésből származó jövedelem – ahol a konstrukció adómentességét biztosít az ötéves lekötési időszak utolsó napjára, míg a hároméves lekötési időszak utolsó napjára 10% mértékű kedvezményes adókulcsot – valamint a nyugdíj-előtakarékossági számla, amely meghatározott feltételek esetén a nyugdíj-előtakarékossági támogatás lehetőségét nyújtja, valamint adómentes nyugdíjjellegű kifizetést nyugdíjra való jogosultság és a szerződéskötés évét követő 10. vagy azt követő adóévben történő szerződés megszüntetése esetére. A feltételek nem teljesítése esetén a keletkezett jövedelmet az Szja tv. szerint adókötelezettség terheli.

Tartós befektetési szerződés esetében nem minősül a lekötési időszak megszakításának a lekötési nyilvántartásban szereplő értékpapír átalakítása (kicszerélése), ha az átalakított (kicszerélt) értékpapír vagy - ha a magánszemély az átalakított (kicszerélt) értékpapír helyett az értékpapírt kibocsátó szervezettől az őt megillető vagyonhányadra tart igényt - az értékpapír helyett kapott pénzeszeg legkésőbb az értékpapír átalakítását, a pénzeszeg kifizetését követő 15 napon belül a lekötési nyilvántartásba kerül.

Nyugdíj-előtakarékossági szerződés esetében akkor jogfolytonos az értékpapír átalakítása – vagyis nem kapcsolódnak hozzá a nyugdíj-szolgáltatásnak nem minősülő kifizetéshez kapcsolódó jogkövetkezmények (adóköteles egyéb jövedelem megállapítása és a nyugdíj-előtakarékossági támogatás visszafizetésének kötelezettsége) –, ha az átalakításban, átalakulásban közreműködő befektetési szolgáltató a kicszerélt értékpapírt az ügyletben meghatározott időpontig a magánszemély nyugdíj-előtakarékossági értékpapírszámlájára áthelyezte a jogutód értékpapírokat.

#### *5.2.2 A külföldi magánszemély befektetők adózása*

A külföldi magánszemély adókötelezettsége a magánszemély adóügyi illetősége szerinti ország belső jogszabályai szerint, valamint az érintett ország és Magyarország között esetlegesen fennálló kettős adóztatást elkerüléséről szóló egyezmény (továbbiakban: nemzetközi egyezmény) figyelembe vételével határozható meg abban az esetben, ha a magánszemély a külföldi adóügyi illetőségét igazolja és nyilatkozik arról, hogy a kifizetés tekintetében haszonhúzóknak minősül-e.

A külföldi illetőségű személy felelőssége biztosítani (az Alap rendelkezésére bocsátani) az adóügyi illetősége szerinti ország szabályainak alkalmazáshoz szükséges igazolás(oka)t (így a külföldi adóhatóság - az adómentességhez való jogosultság igazolására a nemzetközi szervezet - által kiállított angol nyelvű illetőségigazolást, annak magyar nyelvű szakfordítását, vagy ezek egyikéről készült másolatot, valamint nemzetközi egyezmény előírása alapján szükség esetén haszonhúzó nyilatkozatot).

Ha a külföldi illetőségű magánszemélytől levont adó mértéke magasabb, mint a nemzetközi egyezmény alapján alkalmazandó adómérték, akkor a levont adó és az nemzetközi egyezmény szerinti adó különbözetének visszaigénylésére a NAV Kiemelt Adó és Vám Főigazgatóságánál van lehetőség a külföldi magánszemélynek a levont adóról kiadott igazolás, valamint az nemzetközi egyezmény alkalmazásához szükséges iratoknak (a külföldi adóhatóság - az adómentességhez való jogosultság igazolására a nemzetközi szervezet - által kiállított angol nyelvű illetőségigazolás, annak magyar nyelvű szakfordítása, vagy ezek egyikéről készült másolat és – szükség szerint – haszonhúzó nyilatkozat) a bemutatásával.

#### *5.2.3 A belföldi intézményi befektetők adózása*

A társasági adóról és az osztalékadóról szóló többször módosított 1996. évi LXXXI. törvény hatálya alá tartozó adóalanyok esetén a befektetési jegy adás-vételéből származó árfolyamnyereség/-veszteség az adóalapot növeli/csökkenti.

#### *5.2.4 A külföldi intézményi befektetők adózása*

A külföldi intézményi befektetők adókötelezettsége a befektető székhelye szerinti ország belső jogszabályai, valamint az érintett ország és Magyarország között esetlegesen fennálló kettős adóztatást elkerüléséről szóló egyezmény figyelembevételével határozható meg.

## II. A Forgalomba hozatallal kapcsolatos információk

### 6. A BEFEKTETÉSI JEGYEK FORGALOMBA HOZATALA

Nem alkalmazandó.

## III. A közreműködő szervezetekre vonatkozó részletes információk

### 7. AZ ALAPKEZELŐRE VONATKOZÓ INFORMÁCIÓK

#### 7.1 Az Alapkezelő neve, cégformája

Az Alap Alapkezelője az OTP Alapkezelő Zrt., a cégforma: zártkörűen működő részvénytársaság

#### 7.2 Az Alapkezelő székhelye

Az Alapkezelő bejegyzett székhelye: 1026 Budapest, Riadó u. 1-3.

#### 7.3 Az Alapkezelő cégjegyzékszám

Az Alapkezelőt a Fővárosi Törvényszék Cégbírósága a Cg. 01-10-043959 szám alatt tartja nyilván.

#### 7.4 Az Alapkezelő alapításának dátuma

Az Alapkezelő az OTP Befektetési Alapkezelő Kft. átalakulásával jött létre 1998. szeptember 18-án, határozatlan időre.

#### 7.5 Az Alapkezelő által kezelt egyéb nyilvános befektetési alapok

Az Alapkezelő által kezelt befektetési alapok felsorolása a 3. sz. mellékletben található.

#### 7.6 Az Alapkezelő által kezelt egyéb vagyon nagysága

Az Alapkezelő által kezelt vagyon nagysága 2023.12.31-én: 3.086 milliárd Ft.

#### 7.7 Az Alapkezelő munkaszervezetének operatív vezetését ellátó, ügyvezető és felügyelő szerveinek tagjai és beosztásuk, azon társaságon kívüli főbb tevékenységeik megjelölése mellett, ahol ezek az adott társaságra nézve jelentőséggel bírnak

Az Alapkezelő ügyvezető szerve az igazgatóság, melynek tagjai az alábbi személyek:

Bánfi Attila, az igazgatóság elnöke,

Éder György István, vezérigazgató

Honics István, befektetési tevékenységet irányító vezérigazgató-helyettes,

Turner Tibor, általános vezérigazgató-helyettes,

Bakk Ferenc Csaba, igazgatósági tag.

Bánfi Attila az igazgatóság elnökének tisztségét erre irányuló megbízási jogviszony keretében tölti be. Éder György István, mint az Alapkezelő vezérigazgatója az Alapkezelő munkaszervezetének vezetője, az Alapkezelő Kbftv. szerinti ügyvezetője. Honics István és Gáti László György az igazgatóság tagjai az Alapkezelő munkaszervezetének is tagjai, s ekként – vezető tisztségviselői megbízatásuk ellátásán felül – az Alapkezelővel fennálló munkaviszonyuk keretében az Alapkezelő munkaszervezetének különböző (a fenti felsorolásban a nevük mellett feltüntetett) munka- és felelősségi körrel rendelkező munkatársai is egyben.

A vezető tisztségviselők által más társaságokban betöltött tisztségek:

Bánfi Attila: Ügyvezető Igazgató az OTP Bank Nyrt. társaságban, Felügyelőbizottság elnöke az OTP Invest DZU társaságnál (Szerbia), Igazgatósági tag OTP banka Srbija társaságnál (Szerbia) és Igazgatósági tag a Budapesti Értéktőzsde Nyrt.-ben,

Éder György István: FB elnök a DSK Asset Management AD társaságban (Bulgária),  
Turner Tibor: FB tag az Invest DZU (Szerbia) és az OTP invest d.o.o. (Horvátország) társaságban

A DSK Asset Management AD, az OTP Invest DZU és az OTP invest d.o.o. olyan külföldi alapkezelő társaságok, amelyekben az Alapkezelő tulajdoni részesedéssel rendelkezik.

A Felügyelő Bizottság tagjai:

Takács Domokos (Elnök, OTP Bank Nyrt. Nemzetközi Retail ügyvezető igazgató), Vági László, dr. Ádámosi György

#### **7.8 Az Alapkezelő jegyzett tőkéjének összege**

Az Alapkezelő jegyzett tőkéje 2023.12.31-én: 900 millió Ft, amely teljes egészében befizetésre került.

#### **7.9 Az Alapkezelő saját tőkéjének nagysága**

Az Alapkezelő saját tőkéje 2023.12.31-én: 29.005,936 millió Ft-ot tett ki

#### **7.10 Az Alapkezelő alkalmazottainak száma**

Az Alapkezelő 2023.12.31-én 61 fő főállású munkatársat foglalkoztat.

#### **7.11 Azon tevékenységek és feladatok megjelölése, amelyekre az Alapkezelő harmadik személyt vehet igénybe**

Az Alapkezelő tevékenységének hatékonyabb ellátása érdekében feladatának ellátására harmadik személyt vehet igénybe.

Az Alapkezelő harmadik személyt vesz igénybe a Kbtv. 7. § (2) bekezdés a) aa) pont szerinti feladathoz [könyvviteli és jogi feladatok ellátása], valamint az informatikai feladatok ellátásához. Ez utóbbiak azonban nem minősülnek kiszervezésnek, figyelemmel a Kbtv. 41. § (1) bekezdés b) pontjára, mely szerint nem minősülnek kiszervezésnek a befektetési alapkezeléshez szorosan nem kapcsolódó tevékenységek, így különösen jogi tanácsadás, adószakértői, adótanácsadói tevékenység, kézbesítés, számítástechnikai rendszerfejlesztés, számítástechnikai üzemeltetés és karbantartás, az alkalmazottak képzése és továbbképzése, a számlázás, bérszámfejtés, könyvelés, az ABAK helyiségei és alkalmazottai biztonságának megteremtését célzó tevékenység harmadik személy igénybevételel történő végzése

#### **7.12 A befektetéskezelésre igénybe vett vállalkozások megjelölése**

Az Alapkezelő jelenleg nem vesz igénybe harmadik személyt a Kbtv. 7. § (1) bekezdés a) pontja szerinti tevékenysége [befektetéskezelés (a befektetési politika végrehajtásával kapcsolatos befektetési, stratégiai és eszközallokációs döntések meghozatala és végrehajtása)] végzéséhez

### **8. A LETÉTKEZELŐRE VONATKOZÓ INFORMÁCIÓK**

#### **8.1 A letétkezelő neve, cégformája**

Az Alap letétkezelője az OTP Bank Nyrt.  
Cégformája: Nyilvánosan Működő Részvénytársaság

#### **8.2 A letétkezelő székhelye**

Az OTP Bank Nyrt. székhelye: 1051 Budapest, Nádor u. 16.

#### **8.3 A letétkezelő cégjegyzékszáma**

A társaságot a Fővárosi Bíróság, mint Cégbíróság (jelenleg Fővárosi Törvényszék Cégbírósága) 01-10-041585 szám alatt jegyezte be.

#### **8.4 A letétkezelő fő tevékenysége**

Az OTP Bank Nyrt. teljeskörű banki szolgáltatásokat nyújtó hitelintézet.



### **8.5 A letétkezelő tevékenységi köre**

Az OTP Bank Nyrt. tevékenységi köre az alábbi:

TEÁOR szám:

- 6419'08 Egyéb monetáris tevékenység
- 6619'08 Egyéb pénzügyi kiegészítő tevékenység
- 6499'08 M.n.s. egyéb pénzügyi közvetítés
- 6612'08 Értékpapír-, árutőzsdei ügynöki tevékenység
  
- 6920 '08 Számviteli, könyvvizsgálói, adószakértői tevékenység
- 6820 '08 Saját tulajdonú, bérelt ingatlan bérbeadása, üzemeltetése
- 6622 '08 Biztosítási ügynöki, brókeri tevékenység
- 6630 '08 Alapkezelés
- 8559 '08 M.n.s. egyéb oktatás
- 5520 '08 Üdülési, egyéb átmeneti szálláshely-szolgáltatás
- 5210 '08 Raktározás, tárolás
- 1723 '08 Irodai papíráru gyártása
- 1812 '08 Nyomás (kivéve: napilap)
- 1813 '08 Nyomdai előkészítő tevékenység
- 1814 '08 Könyvkötés, kapcsolódó szolgáltatás
- 1820 '08 Egyéb sokszorosítás
- 4941 '08 Közúti áruszállítás
- 4942 '08 Költöztetés
- 5221 '08 Szárazföldi szállítást kiegészítő szolgáltatás
- 5224 '08 Rakománykezelés
- 5229 '08 Egyéb szállítást kiegészítő szolgáltatás
- 5320 '08 Egyéb postai, futárpostai tevékenység
- 5811 '08 Könyvkiadás
- 5812 '08 Címtárak, levelezőjegyzékek kiadása
- 5814 '08 Folyóirat, időszaki kiadvány kiadása
- 5819 '08 Egyéb kiadói tevékenység
- 6202 '08 Információ-technológiai szaktanácsadás
- 6203 '08 Számítógép-üzemeltetés
- 6209 '08 Egyéb információ-technológiai szolgáltatás
- 6311 '08 Adatfeldolgozás, web-hozszing szolgáltatás
- 7490 '08 M.n.s. egyéb szakmai, tudományos, műszaki tevékenység
- 8020 '08 Biztonsági rendszer szolgáltatás
- 8292 '08 Csomagolás
- 9511 '08 Számítógép, -periféria javítása

### **8.6 A letétkezelő alapításának időpontja**

Az OTP Bank Nyrt. az 1949-ben megalapított Országos Takarékpénztár jogutódjaként, 1990. december 31-én alakult meg.

### **8.7 A letétkezelő jegyzett tőkéje**

Az OTP Bank Nyrt. alaptőkéje 28.000.001.000,-Ft.

### **8.8 A letétkezelő utolsó független könyvvizsgálói jelentéssel ellátott számviteli beszámolója szerinti saját tőkéje**

Az OTP Bank Nyrt. konszolidált saját tőkéje 2023.12.31-én: 4.094.793 millió Ft

### **8.9 Alkalmazotti létszám**

Az OTP Bank Nyrt. összes foglalkoztatottainak száma 2023.12.31-én 10.715 fő volt.

## **9. A KÖNYVVIZSGÁLÓRA VONATKOZÓ INFORMÁCIÓK**

### **9.1 A könyvvizsgáló társaság neve, cégformája**

Az Alap könyvvizsgálója az Ernst & Young Könyvvizsgáló Korlátolt Felelősségű Társaság (cégjegyzékszám: Fővárosi Bíróság Cégbírósága 01-09-267553). A könyvvizsgálatért felelős személy Varga János.

A könyvvizsgálatért felelős személy nyilatkozott arról, hogy megfelel a hatályos jogszabályokban előírt követelményeknek, rendelkezik a szükséges pénzügyi szakértelemmel és gyakorlattal, valamint megfelelő felelősségbiztosítással.

### **9.2 A könyvvizsgáló társaság székhelye**

H-1068 Budapest, Dózsa György út 84/C

### **9.3 A könyvvizsgáló társaság kamarai nyilvántartási száma**

MKVK nyilvántartási száma: 000083. A könyvvizsgálatért felelős személy MKVK tagsági igazolvány száma: 007319

### **9.4 Természetes személy könyvvizsgáló neve**

Nem alkalmazandó.

### **9.5 Természetes személy könyvvizsgáló címe**

Nem alkalmazandó.

### **9.6 Természetes személy könyvvizsgáló kamarai nyilvántartási száma**

Nem alkalmazandó.

## **10. TANÁCSADÓKKAL KAPCSOLATOS INFORMÁCIÓK, AMELYEK DÍJAZÁSA AZ ALAP ESZKÖZEIBŐL TÖRTÉNIK**

Nem alkalmazandó.

## **11. A FORGALMAZÓRA VONATKOZÓ INFORMÁCIÓK**

### **11.1 Az Alap Vezető Forgalmazójának neve, cégformája**

Az Alap Vezető Forgalmazója az OTP Bank Nyrt. Cégformája: nyilvánosan működő részvénytársaság.

### **11.2 A Vezető Forgalmazó székhelye**

Az OTP Bank Nyrt. székhelye: 1051 Budapest, Nádor u. 16.

### **11.3 A Vezető Forgalmazó cégjegyzékszám**

A társaságot a Fővárosi Bíróság, mint Cégbíróság (jelenleg Fővárosi Törvényszék Cégbírósága) 01-10-041585 szám alatt jegyezte be.

### **11.4 A Vezető Forgalmazó tevékenységi köre**

Az OTP Bank Nyrt. tevékenységi köre az alábbi:

TEÁOR szám:

6419\*08 Egyéb monetáris tevékenység

6619\*08 Egyéb pénzügyi kiegészítő tevékenység

6499\*08 M.n.s. egyéb pénzügyi közvetítés

6612\*08 Értékpapír-, árutőzsdei ügynöki tevékenység

6920 '08 Számviteli, könyvvizsgálói, adószakértői tevékenység

6820 '08 Saját tulajdonú, bérelt ingatlan bérbeadása, üzemeltetése  
 6622 '08 Biztosítási ügynöki, brókeri tevékenység  
 6630 '08 Alapkezelés  
 8559 '08 M.n.s. egyéb oktatás  
 5520 '08 Üdülési, egyéb átmeneti szálláshely-szolgáltatás  
 5210 '08 Raktározás, tárolás  
 1723 '08 Irodai papíráru gyártása  
 1812 '08 Nyomás (kivéve: napilap)  
 1813 '08 Nyomdai előkészítő tevékenység  
 1814 '08 Könyvkötés, kapcsolódó szolgáltatás  
 1820 '08 Egyéb sokszorosítás  
 4941 '08 Közúti áruszállítás  
 4942 '08 Költöztetés  
 5221 '08 Szárazföldi szállítást kiegészítő szolgáltatás  
 5224 '08 Rakománykezelés  
 5229 '08 Egyéb szállítást kiegészítő szolgáltatás  
 5320 '08 Egyéb postai, futárpostai tevékenység  
 5811 '08 Könyvkiadás  
 5812 '08 Címtárak, levelezőjegyzékek kiadása  
 5814 '08 Folyóirat, időszaki kiadvány kiadása  
 5819 '08 Egyéb kiadói tevékenység  
 6202 '08 Információ-technológiai szaktanácsadás  
 6203 '08 Számítógép-üzemeltetés  
 6209 '08 Egyéb információ-technológiai szolgáltatás  
 6311 '08 Adatfeldolgozás, web-hozszing szolgáltatás  
 7490 '08 M.n.s. egyéb szakmai, tudományos, műszaki tevékenység  
 8020 '08 Biztonsági rendszer szolgáltatás  
 8292 '08 Csomagolás  
 9511 '08 Számítógép, -periféria javítása

### ***11.5 A Vezető Forgalmazó alapításának időpontja***

Az OTP Bank Nyrt. az 1949-ben megalapított Országos Takarékpénztár jogutódjaként, 1990. december 31-én alakult meg.

### ***11.6 A Vezető Forgalmazó jegyzett tőkéje***

Az OTP Bank Nyrt. alaptőkéje 28.000.001.000,-Ft.

### ***11.7 A Vezető Forgalmazó utolsó független könyvvizsgálói jelentéssel ellátott számviteli beszámolója szerinti saját tőkéje***

Az OTP Bank Nyrt. konszolidált saját tőkéje 2023.12.31-én: 4.094.793 millió Ft.

### ***11.8 A befektetőkre, illetve képviselőkre vonatkozó, a forgalmazó által felvett adatoknak az Alapkezelő felé történő továbbításának lehetősége***

A Kbtv. 106. § (1) bekezdésének értelmében, amennyiben ezt a Tájékoztató vagy a Kezelési Szabályzat lehetővé teszi és az Alapkezelő és a Vezető Forgalmazó arról megállapodik, a Vezető Forgalmazó tájékoztatja az Alapkezelőt a befektetők és képviselőik Vezető Forgalmazó által felvett adatairól. Az ilyen adattovábbítás, melyet jelen Tájékoztató e rendelkezéssel lehetővé tesz, nem minősül a Tpt. szerinti értékpapírtitok vagy az üzleti titok megsértésének. Az Alapkezelő a részére átadásra kerülő adatokat kizárólag az értékpapírtitokra vonatkozó rendelkezések keretében, a befektetési alapkezelési tevékenységéhez szükséges célra, különösen a befektetők tájékoztatása, az Alapkezelő vagy az Alap kereskedelmi kommunikációja céljára használhatja fel.

### ***11.9 Az Alap Társforgalmazói***

#### **Erste Befektetési Zrt.:**

Székhelye: 1138 Budapest, Népfürdő u. 24-26.  
 Cégjegyzékszám: 01-10-041373  
 Az Alapítás időpontja: 1990. január 23.  
 Tevékenységi köre: 6499'08: Monetáris egyéb pénzügyi közvetítés (főtevékenység)  
 6492'08: Egyéb hitelnyújtás

6612'08: Értékpapír-, árutőzsdei ügynöki tevékenység  
6619'08: Egyéb pénzügyi kiegészítő tevékenység  
7490'08: Monetáris egyéb szakmai, tudományos, műszaki tevékenység  
Jegyzett tőkéje: 2 000 millió Ft.  
Saját tőke 2023.12.31-én 45.628 millió Ft

**SPB Befektetési Zrt.:**

Székhelye: 1051 Budapest, Vörösmarty tér 7-8.  
Cégjegyzékszám: 01-10-044420  
Az Alapítás időpontja: 2000.08.11.  
Tevékenységi köre: 6712: Értékpapír- és árutőzsdei ügynöki tevékenység  
Jegyzett tőkéje: 500 millió Ft.  
Saját tőke 2023.12.31-én 548.664 millió Ft

**Concorde Értékpapír Zrt.:**

Székhelye: 1123 Budapest, Alkotás u. 50.  
Cégjegyzékszám: 01-10-043521  
Az Alapítás időpontja: 1997. június 30.  
Tevékenységi köre: 6523'03 *Máshova nem sorolt egyéb pénzügyi tevékenység*  
7414'03 *Üzletviteli tanácsadás*  
6712'03 *Értékpapír-ügynöki tevékenység, alapkezelés*  
Jegyzett tőkéje: 1 milliárd Ft.  
Saját tőke 2023.12.31-én 9.642 millió Ft

**CIB Bank Zrt**

Székhelye: 1024 Budapest, Petrezselyem utca 2-8.  
Cégjegyzékszám: 01-10-041004  
Az Alapítás időpontja: 1979.11.09  
Tevékenységi köre: 64.19.'08. *Egyéb monetáris közvetítés (főtevékenység)*  
64.91.'08. *Pénzügyi lízing*  
64.99.'08. *Máshova nem sorolt egyéb pénzügyi közvetítés*  
66.12.'08. *Értékpapír-, árutőzsdei ügynöki tevékenység*  
66.19.'08. *Egyéb pénzügyi kiegészítő tevékenység*  
66.21'08 *Kockázatértékelés, kárszakértés*  
66.22.'08. *Biztosítási ügynöki, brókeri tevékenység*  
66.29.'08. *Biztosítás, nyugdíjalap egyéb kiegészítő tevékenysége*  
70.22'08 *Üzletviteli, egyéb vezetési tanácsadás*  
74.90'08 *Máshova nem sorolt egyéb szakmai, tudományos, műszaki tevékenység*  
Jegyzett tőkéje: 50.000 millió Ft  
Saját tőke 2023.12.31-én 319.469 millió Ft

**UniCredit Bank Hungary Zrt.:**

Székhelye: 1054 Budapest, Szabadság tér 5-6.  
Cégjegyzékszám: 01-10-041348  
Az Alapítás időpontja: 1990. január 23.  
Tevékenységi köre: 64.19.'08. *Egyéb monetáris közvetítés*  
64.91.'08. *Pénzügyi lízing*  
64.99.'08. *Máshova nem sorolt egyéb pénzügyi közvetítés*  
66.12.'08. *Értékpapír-, árutőzsdei ügynöki tevékenység*  
66.19.'08. *Egyéb pénzügyi kiegészítő tevékenység*  
66.22.'08. *Biztosítási ügynöki, brókeri tevékenység*  
66.29.'08. *Biztosítás, nyugdíjalap egyéb kiegészítő tevékenysége*  
64.92.'08. *Egyéb hitelnyújtás*  
Jegyzett tőkéje: 24.118 millió Ft.  
Saját tőke 2023.12.31-én 478.556 millió Ft

**MBH Bank Nyrt.**

Székhelye: 1056 Budapest, Váci u. 38.  
Cégjegyzékszám: 01-10-040952  
Az Alapítás időpontja: 1997.11.26.

Tevékenységi köre: 6419 Egyéb monetáris közvetítés  
 Jegyzett tőkéje: 322.530 millió Ft  
 Saját tőke 2023.12.31-én 1.023.371 millió Ft

**MBH Befektetési Bank Zrt.**

Székhelye: 1117 Budapest, Magyar Tudósok Körútja 9. G. épület  
 cégjegyzékszám: 01-10-041206  
 Az Alapítás időpontja: 1989.  
 Tevékenységi köre: 6419 Egyéb monetáris közvetítés  
 Jegyzett tőkéje: 3.390 millió Ft  
 Saját tőke 2023.12.31-én 35.368 millió Ft

**Raiffeisen Bank Zrt.:**

Székhelye: 1133 Budapest, Váci út 116-118.  
 cégjegyzékszám: 01-10-041042  
 Az Alapítás időpontja: 1986. december 10.  
 Tevékenységi köre: 64. 19'08: Egyéb monetáris közvetítés (főtevékenység)  
 Jegyzett tőkéje: 50 000 millió Ft  
 Saját tőke 2023.12.31-én 462.728 millió Ft

**12. AZ INGATLANÉRTÉKELŐRE VONATKOZÓ INFORMÁCIÓK**

Nem alkalmazandó.

**13. AZ ADOTT TÁRGYKÖRRE VONATKOZÓ EGYÉB INFORMÁCIÓK**

Az Alapkezelő telefonszáma: 412-8300, fax: 412-8399, e-mail: [levelek@otpalap.hu](mailto:levelek@otpalap.hu)

**14. NYILATKOZAT**

Az OTP Alapkezelő Zrt. (székhelye: 1026 Budapest, Riadó utca 1-3., cégjegyzékszám: 01-10-043959, nyilvántartja a Fővárosi Törvényszék Cégbírósága), mint a Befektetési Jegyeket kibocsátó OTP Trend Abszolút Hozamú Származtatott Alap képviselőjében eljáró Alapkezelő és az OTP Bank Nyrt. (székhelye: 1051 Budapest, Nádor utca 16. cégjegyzékszám: 01-10-041585, nyilvántartja a Fővárosi Törvényszék Cégbírósága), mint Vezető Forgalmazó kijelentik, hogy jelen Tájékoztató a valóságnak megfelelő adatokat és állításokat tartalmaz és nem hallgat el olyan tényeket és információkat, amelyek az értékpapír, valamint a Kibocsátó helyzetének megítélése szempontjából jelentőséggel bírnak. A Befektetési Jegy tulajdonosával szemben a Tájékoztató félrevezető tartalmával és az információ elhallgatásával okozott kár megtérítéséért a Kibocsátó és a Vezető Forgalmazó egyetemlegesen felel.

Budapest, 2025. január 08.

.....  
 Szarka Gergely Balázs Ujvári Tímea  
 OTP Alapkezelő Zrt.  
 az OTP Alapkezelő Zrt. és az OTP Trend Abszolút  
 Hozamú Származtatott Alap mint Kibocsátó  
 képviselőjében eljárva

.....  
 Máriás Endre Fabriczki Rita  
 OTP Bank Nyrt.  
 az OTP Trend Abszolút Hozamú Származtatott Alap  
 Vezető Forgalmazójának képviselőjében eljárva

ELEKTRONIKUSAN ALÁÍRT IRAT

## **KEZELÉSI SZABÁLYZAT**

### **I. Az Alapra vonatkozó alapinformációk**

#### **1. AZ ALAP ALAPADATAI**

##### **1.1 Az Alap neve**

OTP Trend Abszolút Hozamú Származtatott Alap

##### **1.2 Az Alap rövid neve**

OTP Trend Alap

##### **1.3 Az Alap székhelye**

1026 Budapest, Riadó utca 1-3.

##### **1.4 Az Alap nyilvántartásba vételének időpontja, nyilvántartási száma**

Az Alap nyilvántartásba vételének időpontja: 2011.12.12., a nyilvántartásbavételt elrendelő felügyeleti határozat száma: KE-III-50130/2011, az Alap lajstromszáma: 1111-482.

##### **1.5 Az Alapkezelő neve**

Az Alap Alapkezelője az OTP Alapkezelő Zrt.

##### **1.6 A Letétkezelő neve**

Az Alap Letétkezelője az OTP Bank Nyrt.

##### **1.7 A Forgalmazó neve**

###### **1.7.1 Vezető Forgalmazó**

OTP Bank Nyrt.

###### **1.7.2 Társforgalmazók:**

Erste Befektetési Zrt., SPB Befektetési Zrt., Concorde Értékpapír Zrt., CIB Bank Zrt., UniCredit Bank Hungary Zrt., MBH Bank Nyrt., MBH Befektetési Bank Zrt., Raiffeisen Bank Zrt.

##### **1.8 Az Alap működési formája**

Az Alap a működési formája szerint: nyilvános alap.

Az Alap által kibocsátott Befektetési Jegyeket Magyarországon devizabelső és – amerikai személyek kivételével - devizakülföldi természetes és jogi személyek (a „B” sorozatú Befektetési Jegyeket kizárólag szakmai befektetők) vásárolhatják meg, amennyiben eleget tesznek a forgalombahozatali feltételekben meghatározott szabályoknak.

Az „A” sorozatú Befektetési Jegyek a lehetséges befektetők köre alapján, - a Kbtv. 67. § (1) bekezdés b) pont fogalomrendszerében - lakossági befektetőknek forgalomba hozott befektetési jegyekként határozhatók meg, ez azonban nem értelmezhető a befektetői körre vonatkozóan meghatározott korlátként, azaz az „A” sorozatú Befektetési Jegyeket mind lakossági, mind szakmai befektetők megvásárolhatják

A „B” sorozatú Befektetési Jegyek elsődleges forgalmazás során történő megvásárlására kizárólag szakmai befektetők jogosultak

**1.9 Az Alap fajtája**

Nyíltvégű

**1.10 Az Alap futamideje**

Határozatlan

**1.11 Az Alap harmonizációja**

A Felügyelet által engedélyezett, ABAK-irányelv alapján harmonizált befektetési alap.

**1.12 Az Alap által kibocsátott sorozatok száma, jelölése, annak feltüntetése, hogy az egyes sorozatok milyen jellemzőkben térnek el egymástól**

Az Alap által kibocsátott sorozatok száma kettő, jelölésük „A” és „B” sorozat. A Befektetési Jegyek névértéke, Kibocsátási és Elszámolási Pénzneme mindkét sorozat tekintetében azonos 10.000,-Ft. A két sorozat eltér azonban egymástól az elsődleges forgalmazás során vásárlásra jogosultak köre, a felszámított díjak, jutalékok mértéke, valamint a Forgalmazási Helyek tekintetében

A Befektetési Jegyek típusa: névre szóló, előállításuk módja: dematerializált forma.

Tekintettel arra, hogy a Befektetési Jegyek dematerializáltak, a folyamatos forgalmazás során a Befektetési Jegyek adásvételére vonatkozó szerződés csak olyan személlyel köthető, aki az adott forgalmazás során eljáró Forgalmazóval értékpapír-számla vezetésre vonatkozó szerződést kötött és az adás-vételi szerződésen a számlavezető azonosító adatait és értékpapír-számlája számát feltüntette.

**1.13 A befektetési alap jogszabály szerinti elsődleges eszközkategória típusa**

Értékpapír alap

**1.14 Az Alapra vonatkozó tőke-, vagy hozamgarancia, illetve tőke vagy hozamvédelem**

Nem alkalmazandó.

**2. AZ ALAPRA VONATKOZÓ EGYÉB ALAPINFORMÁCIÓK**

Nem alkalmazandó.

**3. AZ ALAPKEZELÉSRE, TOVÁBBÁ A BEFEKTETÉSI JEGYEK FORGALOMBA HOZATALÁRA ÉS FORGALMAZÁSÁRA VONATKOZÓ, VALAMINT AZ ALAP ÉS A BEFEKTETŐ KÖZÖTTI JOGVISZONYT SZABÁLYOZÓ JOGSZABÁLYOK FELSOROLÁSA**

Az Alapra, az Alapkezelőre, a Letétkezelőre, a Vezető Forgalmazóra és minden további, a Tájékoztatóban és a Kezelési Szabályzatban közreműködő szervezetként megjelölt személyre és e személyeknek az Alaphoz vagy az Alapkezelőhöz fűződő jogviszonyára alkalmazandó jog a magyar jog (beleértve a közvetlenül alkalmazandó uniós jogi aktusokat).

A befektetési alapkezelésre, továbbá a befektetési jegyek forgalomba hozatalára és forgalmazására vonatkozó, valamint az alap és a befektető közötti jogviszonyt szabályozó speciális jogszabályok az alábbiak, melyek közül

(a) a befektetési alapkezelésre, a befektetési alap és a befektetési alapkezelő működésére, az alap és a befektető közötti jogviszonyra

- a kollektív befektetési formákról és kezelőikről, valamint egyes pénzügyi tárgyú törvények módosításáról 2014. évi XVI. törvény („Kbftv.”),
- az ÁÉKBV-alapkezelőre vonatkozó szervezeti, összeférhetlenségi, üzletviteli és kockázatkezelési követelményekről szóló 79/2014. (III. 14.) Kormányrendelet,
- a kollektív befektetési formák befektetési és hitelfelvételi szabályairól szóló 78/2014. (III. 14.) Kormányrendelet,
- a tőkepiacról szóló 2001. évi CXX. törvény („Tpt.”),

- a befektetési vállalkozásokról és az árutőzsdei szolgáltatókról, valamint az általuk végezhető tevékenységek szabályairól szóló 2007. évi CXXXVIII. törvény („Bsz.”),
  - a szociális hozzájárulási adóról szóló 2018. évi LII. törvény
- vonatkozik;

(b) a befektetési jegyek forgalomba hozatalára és forgalmazására pedig

- a kollektív befektetési formákról és kezelőikről, valamint egyes pénzügyi tárgyú törvények módosításáról 2014. évi XVI. törvény („Kbftv.”),
- tőkepiacról szóló 2001. évi CXX. törvény („Tpt.”),
- a befektetési vállalkozásokról és az árutőzsdei szolgáltatókról, valamint az általuk végezhető tevékenységek szabályairól szóló 2007. évi CXXXVIII. törvény („Bsz.”)

vonatkozik.

A fent felsoroltakon felül alkalmazandóak még a felsorolt jogszabályokban foglalt utalószabályok folytán alkalmazandó jogszabályok, valamint az azokban foglalt felhatalmazó rendelkezések alapján kiadott, a jogforrási hierarchia alacsonyabb szintjén fekvő jogszabályok.

Ez utóbbiak közül – a befektetési jegy forgalomba hozatala és forgalmazása körében – kiemelendő a dematerializált értékpapír előállításának és továbbításának módjáról és biztonsági szabályairól, valamint az értékpapírszámla, központi értékpapírszámla és az ügyfélszámla megnyitásának és vezetésének szabályairól szóló 284/2001. (XII. 26.) Korm. rendelet.

A befektetési alap és a befektetési alapkezelő felügyelete a Magyar Nemzeti Bank alá tartozik, melynek jogállását, feladatait és eljárásait, szervezetét és gazdálkodását a Magyar Nemzeti Bankról szóló 2013. évi CXXXIX. törvény határozza meg.

A felügyeleti díj megfizetésének, kiszámításának módjáról és feltételeiről szóló 3/2023. (I.19.) MNB rendelet tartalma – a befektetési alapot is terhelő felügyeleti díjra vonatkozó szabályokon keresztül - szintén érinti e körben a befektetési alap működését.

Az értékpapírokra vonatkozó általános szabályozást a Polgári Törvénykönyvről szóló 2013. évi V. törvény („Ptk.”) tartalmazza.

Az alkalmazandó jogszabályok közé tartoznak továbbá az alábbi rendeletek:

A Bizottság 2012. december 19-i, a 2011/61/EU európai parlamenti és tanácsi irányelvnek a mentességek, az általános működési feltételek, a letétkezelők, a tőkeáttétel, az átláthatóság és a felügyelet tekintetében történő kiegészítéséről szóló 231/2013/EU felhatalmazáson alapuló rendelete (ABAK-rendelet),

Az Európai Parlament és a Tanács (EU) 2015. november 25-i, az értékpapír-finanszírozási ügyletek és az újrafelhasználás átláthatóságáról, valamint a 648/2012/EU rendelet módosításáról szóló 2015/2365 rendelete,

Az Európai Parlament és a Tanács (EU) 2019/2088 Rendelete (2019. november 27.) a pénzügyi szolgáltatási ágazatban a fenntarthatósággal kapcsolatos közzétételekről,

Az Európai Parlament és a Tanács (EU) 2020/852 Rendelete (2020. június 18.) a fenntartható befektetések előmozdítását célzó keret létrehozásáról, valamint az (EU) 2019/2088 rendelet módosításáról.

A hivatkozott jogszabályok szövege elektronikusan elérhető egyebek között az alábbi címen:

<https://www.mnb.hu/felugyelet/szabalyozas/jogszabalyok>

A magyarországi jogszabályok teljes és hatályos szövege megtalálható az alábbi webhelyen: Jogszabálykereső (Magyarország.hu)

#### **4. A BEFEKTETÉS LEGFONTOSABB JOGI KÖVETKEZMÉNYEINEK LEÍRÁSA, BELEÉRTVE A JOGHATÓSÁGRA, AZ ALKALMAZANDÓ JOGRA ÉS BÁRMILYEN OLYAN JOGI ESZKÖZ MEGLÉTÉRE VAGY HIÁNYÁRA VONATKOZÓ**



**INFORMÁCIÓKAT, AMELYEK AZ ABA LETELEPEDÉSE SZERINTI ORSZÁGBAN HOZOTT ÍTÉLETEK ELISMERÉSÉRŐL ÉS VÉGREHAJTÁSÁRÓL RENDELKEZNEK**

A befektetők jogait részletesen a Kezelési Szabályzat 10. pontja tartalmazza.

A Befektetési Jegyek megszerzésével a befektető elfogadja, hogy az Alap és a befektető között létrejövő jogviszonyra a magyar jog szabályai – és azon keresztül a Magyarországon közvetlenül alkalmazandó európai uniós jogi aktusokban foglalt rendelkezések – az irányadók. Az Alap és a befektető között létrejövő jogviszonyra vagy az azokból fakadóan felmerülő bármely vita, jogvita, értelmezési kérdés esetére a Felek alávetik magukat a magyar jog mindenkor hatályos hatásköri és illetékességi szabályai szerinti magyarországi székhelyű rendes bíróság illetékességének.

A magyar bíróság által hozott ítéletek külföldi elismerésére és végrehajtására a hatályos magyar jogszabályok és vonatkozó európai uniós jogi aktusok – így különösen a polgári és kereskedelmi ügyekben a joghatóságról, valamint a határozatok elismeréséről és végrehajtásáról szóló, 2012. december 12-i 1215/2012/EU rendelet szabályai az irányadók.

**II. A Befektetési Jegyre vonatkozó információk (sorozatonként)****5. A BEFEKTETÉSI JEGYEK ISIN AZONOSÍTÓJA**

Az Alap két Befektetési Jegy sorozatot bocsát ki dematerializált formában. Az „A” sorozatba tartozó Befektetési Jegyek ISIN azonosítója: HU0000711007, a „B” sorozatba tartozó Befektetési Jegyek ISIN azonosítója: HU0000711049.

**6. A BEFEKTETÉSI JEGYEK NÉVÉRTÉKE**

Az „A” és „B” sorozatba tartozó Befektetési Jegyek névértéke 10.000,- Ft.

**7. A BEFEKTETÉSI JEGYEK DEVIZANEME**

Az „A” és „B” sorozatba tartozó Befektetési Jegyek devizaneme magyar forint.

**8. A BEFEKTETÉSI JEGYEK ELŐÁLLÍTÁSÁNAK MÓDJA, A KIBOCSÁTÁSRA, ÉRTÉKESÍTÉSRE VONATKOZÓ INFORMÁCIÓK**

Az Alap által kibocsátott befektetési jegyek előállításának módja: dematerializált értékpapír.

*A dematerializált értékpapír:*

A Tpt. 5. § (1) bekezdés 29. pontja szerint a Tpt. és a felhatalmazása alapján kiadott jogszabályok alkalmazásában dematerializált értékpapír: a Tpt-ban és külön jogszabályban meghatározott módon, elektronikus úton létrehozott, rögzített, továbbított és nyilvántartott, az értékpapír tartalmi kellékeit azonosítható módon tartalmazó adatösszesség.

**9. A BEFEKTETÉSI JEGYRE VONATKOZÓ TULAJDONJOG IGAZOLÁSÁNAK ÉS NYILVÁNTARTÁSÁNAK MÓDJA**

A Ptk. 6:569. § (7) bekezdése szerint a dematerializált értékpapír átruházásához az átruházásra irányuló szerződés vagy más jogcím, valamint az átruházó értékpapírszámlájának megterhelése és az új jogosult értékpapírszámláján a dematerializált értékpapír jóváírása szükséges. A Tpt. 138. § (1) bekezdése szerint a dematerializált értékpapír megszerzésére és átruházására kizárólag értékpapírszámlán történő terhelés, illetve jóváírás útján kerülhet sor. A Ptk.

6:570. §-a szerint a dematerializált értékpapír átruházásával az értékpapírban rögzített jogok átszállnak az értékpapír új jogosultjára, függetlenül attól, hogy az átruházó rendelkezett-e az értékpapírban rögzített jogokkal.

A Ptk. 6:566. § (6) bekezdése, illetve a Tpt. 138. § (2) bekezdése szerint a dematerializált értékpapír jogosultjának - ellenkező bizonyítás hiányában - annak az értékpapírszámlának a jogosultját kell tekinteni, amelyiken a dematerializált értékpapírt nyilvántartják. Az értékpapírszámla vezetője által kiállított számlakivonat a dematerializált értékpapír jogosultja jogosultságát, az értékpapír tulajdonjogát harmadik személyek felé a kiállítás időpontjára vonatkozóan igazolja. A számlakivonat nem minősül értékpapírnak, nem ruházható át és nem lehet engedményezés tárgya.

Ha a dematerializált értékpapír jogosultjának személye nem átruházás útján változik meg, az új jogosult a jogszerzés igazolása mellett kérheti, hogy a dematerializált értékpapírt az értékpapírszámláján írják jóvá. A korábbi jogosult számlájának megterhelését és a dematerializált értékpapírnak az új jogosult számláján való jóváírását a dematerializált értékpapírok átruházására vonatkozó szabályok megfelelő alkalmazásával kell végrehajtani.

A Befektetési Jegyek dematerializált formában – azaz számítógépes jelként - kerülnek előállításra, ezért nem nyomtathatók ki.

***10. A BEFEKTETŐNEK A BEFEKTETÉSI JEGY ÁLTAL BIZTOSÍTOTT JOGAI (ANNAK LEÍRÁSA, HOGY AZ ALAP HOGYAN BIZTOSÍTTJA A BEFEKTETŐKKEL VALÓ TISZTESSÉGES BÁNÁSMÓDOT, ÉS AMENNYIBEN VALAMELY BEFEKTETŐ KIVÉTELEZETT BÁNÁSMÓDBAN RÉSZESÜL, VAGY ERRE JOGOT SZEREZ, A KIVÉTELEZETT BÁNÁSMÓD LEÍRÁSA, A KIVÉTELEZETT BÁNÁSMÓDBAN RÉSZESÜLŐ BEFEKTETŐTÍPUSOK AZONOSÍTÁSA, VALAMINT ADOTT ESETBEN EZEK AZ ABA-HOZ VAGY AZ ABAK-HOZ FÜZŐDŐ JOGI ÉS GAZDASÁGI KÖTŐDÉSÉNEK LEÍRÁSA; AZ ADOTT TÁRGYKÖRRE VONATKOZÓ EGYÉB INFORMÁCIÓK***

Az Alapkezelő a bánásmód tekintetében nem tesz megkülönböztetést a befektetők között, minden befektető ugyanazon tisztességes bánásmódban részesül.

A Befektetési Jegy tulajdonosa jogosult arra, hogy

- Forgalmazási Napon, a Forgalmazási Órák alatt a Befektetési Jegyek visszaváltási jutalékkal csökkentett, az adott sorozatra vonatkozóan meghatározott egy jegyre jutó nettó eszközértéken való visszaváltására a Forgalmazási Helyek valamelyikén megbízást adjon a Forgalmazónak;
- a Befektetési Jegy vásárlását/visszaváltását megelőzően tájékoztatást kapjon a vételi/visszaváltási jutalék mértékéről;
- a Befektetési Jegyek az adott befektető számára első alkalommal történő értékesítésekor az Alap Tájékoztatója és Kezelési Szabályzata, valamint a Kiemelt Információkat Tartalmazó Dokumentum részére térítésmentesen átadásra kerüljön, az Alap legutóbbi éves és féléves jelentését kérésére térítésmentesen rendelkezésre bocsássák,
- a Befektetési Jegy folyamatos forgalmazása során a Kiemelt Információkat Tartalmazó Dokumentumot, a Tájékoztatót és Kezelési Szabályzatot, a féléves vagy az éves jelentést, valamint a legfrissebb portfóliójelentést kérésére térítésmentesen rendelkezésre bocsássák, illetve szóbeli és elektronikus értékesítés során felhívják a figyelmét, hogy hol érheti el a felsorolt dokumentumokat;
- a „B” sorozatú Befektetési Jegyek tulajdonosaként a Befektetési Jegyeket átruházza a Minősített Befektetői körbe tartozó másik befektetőre;
- amennyiben az Alapkezelő a Kezelési Szabályzat módosítását a módosítással érintett Befektetési Jegy sorozatot alkotó Befektetési Jegy tulajdonosok Kezelési Szabályzatban meghatározottak szerint számított és ott meghatározott mértékű többségének jóváhagyásától tette függővé, az arra rendelt határidőn belül nyilatkozzon a Kezelési Szabályzat módosításának jóváhagyása vagy a jóváhagyás megtagadása felől;
- az Alap megszűnése esetén részesedjék az Alap felosztható tőkéjéből a Kezelési Szabályzat 50. pontjában meghatározottak szerint;
- az Alapkezelő és az eljáró Forgalmazó üzletszabályzatát megtekintse;
- a Kbtv.-ben meghatározott rendszeres és rendkívüli tájékoztatást megismerje a Tájékoztatóban megjelölt közzétételi helyeken és a Forgalmazási Helyeken;
- az Alap megszűnése után a megszűnési jelentést megtekintse; továbbá
- gyakorolja a jogszabályban, illetve a Kezelési Szabályzatban meghatározott egyéb jogokat.

### III. Az Alap befektetési politikája és céljai

#### 11. AZ ALAP BEFEKTETÉSI CÉLJAINAK, SPECIALIZÁCIÓJÁNAK LEÍRÁSA, FELTÜNTETVE A PÉNZÜGYI CÉLOKAT IS

Az Alap abszolút hozam stratégiát folytat, célja a kockázatmentes befektetést meghaladó hozam elérése. Az Alap befektetési univerzumát a fejlett piacok, azon belül is elsősorban az amerikai és európai részvények és állampapírok alkotják. Az Alapkezelő főszabályként deviza eszközökben tartja az Alap vagyont. Az Alap törekszik akkor részvénykitettséget vállalni, amikor az egyes befektetési eszközök (részvény, vagy kötvény) emelkedő trendbe kerülnek. Az Alapkezelő megítélése szerinti kedvezőtlen befektetési környezetben az Alap teljes portfólióját pénzügyi deviza eszközben, vagy azok hozamát leképező eszközökben tarthatja. Az Alapkezelő az Alap befektetési döntéshozatali folyamataiba a fenntarthatósági kockázatokat és azok kezelését integrálja, így az Alap megfelel az SFDR rendelet 6. cikkének.

Az Alapnak nem célja a környezeti és/vagy társadalmi jellemzők előmozdítása (nem tartozik az SFDR rendelet 8. cikke (1) bekezdésének hatálya alá), illetve nem célja a fenntartható befektetés (nem tartozik az SFDR rendelet 9. cikke (1), (2) vagy (3) bekezdésének hatálya alá).

#### 12. BEFEKTETÉSI STRATÉGIA, AZ ALAP CÉLJAI MEGVALÓSÍTÁSÁNAK ESZKÖZEI

Emelkedő trendek esetén az Alap azokat a részvényeket kívánja tartani, amelyek a legnépszerűbbnek számítanak az üzleti partnerek, fogyasztók, munkavállalók, illetve a befektetők körében. Egy termék, brand, vállalat népszerűsége ugyanis a tapasztalatok szerint középtávon perzisztens folyamat, ami pozitívan hat vissza a cég tőzsdei szereplésére is. Egy adott vállalat népszerűségét az Alapkezelő kvantitatív és kvalitatív módszerekkel elemzi.

A tartós népszerűség hatására a közkedvelt részvények hajlamosak túlsúlyozódnia a befektetői portfóliókban, ami a részvénypiaci trend megváltozása esetén fokozott kockázatokat hordoz. Ebből adódóan az Alapkezelő az emelkedő trend megkérdőjeleződése esetén csökkenti a részvénykitettséget, sőt teljesen le is építheti a részvényportfóliót. Ebben a helyzetben az Alap főleg devizapiaci eszközöket tart a portfóliójában.

Ebben a helyzetben az Alap devizapiaci eszközöket és kötvényeket tarthat a portfóliójában. A trendkövető stratégiát az Alapkezelő a kötvénybefektetések területén is alkalmazni kívánja. Amennyiben az Alapkezelő úgy ítéli meg, hogy a fejlett piaci kötvénypiacon vagy annak egy részén szignifikáns piaci trend alakult ki, és annak hozam kockázat mutatói jobbak mint a részvénybefektetéseknek, vagy a pénzügyi befektetéseknek az Alapkezelő dönthet úgy hogy a portfólió egy részét vagy akár 100%-át a kötvénypiacon fekteti be.

Az Alap abszolút hozamú alapként, a tőkepiaci környezettől független, pozitív hozam elérésére törekszik, és a kockázatmentes hozamot reprezentáló pénzügyi mutató meghaladását tűzi ki célként.

2023. december 31-ig alkalmazott Referencia Index: 95% MSCI World (Net Dividend) Index (USD) (Bloomberg kód NDDUWI Index) a befektetési jegy sorozatával megegyező devizanemre átszámolva + 5% ZMAX Index (HUF) (Bloomberg kód: MAX ZMAX Index) a befektetési jegy sorozatával megegyező devizanemre átszámolva.

Az MSCI World ND mint Referencia Index elemet olyan referencia indexkezelő kezeli, aki az általa kiadott tájékoztató szerint él a befektetési alapok teljesítményének méréséhez felhasznált indexekről, valamint a 2008/48/EK és a 2014/17/EU irányelv, továbbá az 596/2014/EU rendelet módosításáról szóló 2016/1011 Európai Parlament és a Tanács Rendelet (Rendelet) 51. cikk (5) bekezdése által biztosított átmeneti mentességgel és ennek megfelelően nem szerepel a Rendelet 36. cikke szerinti, az ESMA által vezetett nyilvántartásában.

A pénzügyi eszközökben és pénzügyi ügyletekben referenciamutatóként vagy a befektetési alapok teljesítményének méréséhez felhasznált indexekről, valamint a 2008/48/EK és a 2014/17/EU irányelv, továbbá az 596/2014/EU rendelet módosításáról szóló (EU) 2016/1011 rendelet hatálya nem terjed ki a ZMAX mutatóra.

2024. január 1-től az Alapkezelő az Alap kezelése során a High-Water-Mark-modell (továbbiakban HWM-modell) és minimum Hozam Korlát (továbbiakban Hozam Korlát vagy HK) alapján kiszámított sikerdíjszámítási modellre tér át. Az Alap sikerdíj megállapítása során használt minimum Hozam Korlát megegyezik a hozamcéljal, mely értéket az Alapkezelő évente felülvizsgál.

Az Alap sikerdíj megállapítása során 2025 január elsejétől meghatározott Hozam Korlát 5,2% EUR hozam EURHUF árfolyam elmozdulással korrigált értéke x 0,5 + 5,2% USD hozam USDHUF árfolyam elmozdulással korrigált értéke x 0,5, (amely az Alap által - az alap összetételét is figyelembe vevő - elérni kívánt pozitív hozamból és kockázatmentes hozamot reprezentáló pénzügyi mutatóból tevődik össze).

Az Alap legalább 80 százalékos mértékben Magyarországon kívül kibocsátott, valamint forgalmazott eszközbe fektet be.

**13. AZON ESZKÖZKATEGÓRIÁK MEGJELÖLÉSE, AMELYEKBE AZ ALAP BEFEKTETHET, KÜLÖN UTALÁSSAL ARRA VONATKOZÓAN, HOGY AZ ALAP SZÁMÁRA ENGEDÉLYEZETT A SZÁRMAZTATOTT ÜGYLETEK ALKALMAZÁSA**

*Állampapírok és állam által garantált értékpapírok*

Az állampapír az Európai Unió, az Európai Unió valamely tagállama, ideértve annak kormányzati szervét, ügynökségét vagy különleges célú gazdasági egységét, az Európai Unió szövetségi államberendezkedésű tagállama esetében a szövetség tagjai, több tagállam közös különleges célú gazdasági egysége, több tagállam által finanszírozás mobilizálása, valamint súlyos finanszírozási problémákkal küzdő vagy finanszírozási szempontból veszélyeztetett tagjai számára pénzügyi segítségnyújtás céljából alapított nemzetközi pénzügyi intézmény, vagy az Európai Beruházási Bank által kibocsátott hitelviszonyt megtestesítő értékpapír.

*Bankbetétek (látra szóló betét vagy lekötött betét)*

Az Alapkezelő az Alap likviditásának biztosítása érdekében, illetve abban az esetben, ha az Alap szabad tőkéjét értékpapírokba megfelelően befektetni nem tudja, az Alap szabad tőkéjét hitelintézeteknél elhelyezett, látra szóló vagy felmondható betétekben helyezheti el, feltéve, hogy a hitelintézet létesítő okirat szerinti székhelye az Európai Unió valamely tagállamának területén található, vagy amennyiben a hitelintézet székhelye nem egy tagállam területén található, olyan prudenciális szabályok hatálya alá tartozik, amelyek a Felügyelet megítélése szerint egyenértékűek a közösségi jogszabályokban megállapított előírásokkal.

*Értékpapír finanszírozási ügyletek*

*Repó és fordított repó ügyletek*

A repó és fordított repó ügylet olyan, megállapodásban szabályozott ügylet, amellyel egy szerződő fél értékpapírokat illetve értékpapírok tulajdonjogához kapcsolódó olyan garantált jogokat ruház át, amelyek esetében a garanciát olyan elismert tőzsde bocsátja ki, amely az értékpapírokhoz való jogokkal rendelkezik, úgy, hogy a megállapodás nem teszi lehetővé a szerződő fél számára, hogy az adott értékpapírt egyszerre több szerződő félre ruházza át vagy adja biztosítékul, továbbá kötelezettséget ír elő azoknak, illetve azokat helyettesítő, ugyanolyan típusú értékpapíroknak meghatározott áron történő visszavásárlására, az átruházó szerződő fél által meghatározott vagy meghatározandó jövőbeli időpontban; a megállapodás az értékpapírokat eladó szerződő fél szempontjából repomegállapodásnak, az azokat megvásárló szerződő fél szempontjából fordított repomegállapodásnak tekintendő.

*Vétel-eladás ügylet (buy-sell back) és eladás-visszavásárlás ügylet (sell-buy back)*

Olyan ügylet, amellyel egy szerződő fél értékpapírokat illetve értékpapírok tulajdonjogához kapcsolódó garantált jogokat vásárol vagy ad el, és amely ügylet során vállalja, hogy meghatározott áron, valamely jövőbeli időpontban ugyanolyan típusú értékpapírokat vagy ilyen garantált jogokat ad el, illetve vásárol vissza; az adott ügylet az értékpapírokat vagy garantált jogokat megvásárló szerződő fél szempontjából vétel-eladás ügyletnek, az azokat eladó szerződő fél szempontjából pedig eladás-visszavásárlás ügyletnek minősül.

*Értékpapír kölcsönbe adása és értékpapír kölcsönbe vétele*

Olyan ügylet, amellyel egy szerződő fél értékpapírokat ad át azzal a kötelezettségvállalással, hogy a kölcsönbe vevő azonos értékpapírokat fog visszaadni valamely konkrét jövőbeli időpontban vagy amikor a kölcsönbe adó erre kéri; az ügylet az értékpapírokat átadó szerződő fél szempontjából értékpapír kölcsönbe adásának, az átvevő szerződő fél szempontjából pedig értékpapír kölcsönbe vételének tekintendő.

*Jelzáloglevelek és egyéb eszközfedezett kötvények*

Az Alapkezelő a jelzálog-hitelintézetéről és a jelzáloglevélről szóló 1997. évi XXX. törvény alapján nyilvánosan kibocsátott hazai jelzáloglevelek mellett külföldi jelzálog-hitelintézetek által nyilvánosan kibocsátott jelzálogleveleket is vásárolhat.

*Egyéb, hitelviszonyt megtestesítő értékpapírok, pénzügyi eszközök*

Az egyéb szervezetek (pl. gazdasági társaságok, hitelintézetek, önkormányzatok, egyéb intézmények) által kibocsátott kötvények, pénzügyi eszközök, illetve a Bszt. 4. § (2) bekezdés 2a. pontja szerinti állampapírnak nem minősülő, a Gazdasági Együttműködési és Fejlesztési Szervezet (OECD) Európai Unió tagállamán kívüli tagállama vagy ilyen OECD tagállam jegybankja által kibocsátott, vagy általa garantált, hitelviszonyt megtestesítő értékpapírok.

**Részvények**

A részvény tagsági jogokat, részvénytársaságban való részesedést megtestesítő értékpapír.

**Kollektív befektetési értékpapírok**

Az Alap portfóliójában a befektetési jegyek és egyéb kollektív értékpapírok megengedettek a befektetési politikára vonatkozó korlátozások betartása mellett.

**Deviza eszközök**

Az Alapkezelő az Alap vagyontól külföldi devizában denominált eszközökbe, devizapárokba vagy azokra szóló derivatívákba is befektetheti.

**Származtatott eszközök**

A származtatott ügylet olyan ügylet, amelynek értéke az alapjául szolgáló befektetési eszköz, deviza vagy referenciárata (alaptermék) értékétől függ és önálló kereskedés tárgyát képezi (derivatíva);

Megengedett származtatott eszközök köre:

Szabályozott piacokon forgalmazott származtatott pénzügyi eszközök, beleértve az ezekkel egyenértékű készpénz-elszámolású eszközöket, továbbá tőzsdén kívüli, nem szabványosított származtatott pénzügyi eszközök (OTC származtatott ügyletek), feltéve hogy:

- ezen OTC származtatott ügyletek alapul szolgáló eszközei a megengedett eszközök körébe tartozó eszközök, továbbá olyan pénzügyi indexek, kamatlábak, devizaárfolyamok vagy valuták, amelyekbe az Alap a Kezelési Szabályzata szerinti befektetési célkitűzései értelmében befektethet;
- ezen OTC származtatott ügyletekben részt vevő üzletfelek prudenciális felügyelet hatálya alatt álló és a Felügyelet által engedélyezett kategóriákba tartozó intézmények, továbbá
- ezen OTC származtatott ügyletek megbízható és ellenőrizhető napi értékelése biztosított és az Alap kezdeményezésére egy ellentételező ügylettel bármikor tisztességes piaci értéken eladhatók, felszámolhatók vagy lezárhatók.

Az Alap teljeshozam-csereügyletet – olyan származtatott ügylet, amelyben egy szerződő fél egy referenciakötelezettség teljes gazdasági eredményét, ideértve a kamat- és díjbevételeket, az árfolyamváltozásból eredő nyereséget és veszteséget, valamint a hitelveszteségeket, átruházza egy másik szerződő félre – is köthet.

**14. AZ EGYES PORTFOLIÓELEMEK MAXIMÁLIS, ILLETVE MINIMÁLIS VAGY TERVEZETT ARÁNYA**

Az Alap a portfóliójában található egyes elemek minimális, illetve maximális arányát illetően a mindenkor hatályos jogszabályi előírásokban, így különösen a 78/2014. (III.14.) kormányrendeletben szereplő korlátokat alkalmazza, azokhoz képest szigorúbb korlátozásokat nem vállal.

Az Alap által alkalmazni tervezett célarányok a nettó eszközérték %-os mértékében kifejezve	Tervezett minimum	Tervezett maximum
<b>Befektetési eszközök</b>		
• Lekötött betét	0%	40%
<b>Kötvény jellegű befektetések</b>		
• Állampapírok és állam által garantált értékpapírok	0%	100%
• Jelzáloglevelek és egyéb eszközfedezett kötvények	0%	10%
• Egyéb, hitelviszonyt megtestesítő értékpapírok, pénzügyi eszközök	0%	20%
<b>Részvények</b>		
• Tőzsdén forgalmazott részvények	0%	100%
<b>Kollektív befektetési értékpapírok</b>		
• Kollektív befektetési értékpapírok, ezen belül	0%	60%
<b>Egyéb információk</b>		
<b>Származtatott eszközök (szabályozott piacra/tőzsdére bevezetett és tőzsdén kívüli származtatott eszközök)</b>		
• Határidős-, opciós- és csereügyletek	0%	100%

**15. A BEFEKTETÉSI POLITIKA MINDEN ESETLEGES KORLÁTOZÁSA, VALAMINT BÁRMELY OLYAN TECHNIKA, ESZKÖZ VAGY HITELFELVÉTELI JOGOSÍTVÁNY, AMELY AZ ALAP KEZELÉSÉHEZ FELHASZNÁLHATÓ, IDEÉRTVE A TŐKEÁTTÉTEL ALKALMAZÁSÁRA, KORLÁTOZÁSÁRA, A GARANCIÁK ÉS ESZKÖZÖK ÚJBÓLI FELHASZNÁLÁSÁRA VONATKOZÓ MEGÁLLAPODÁSOKAT ÉS AZ ALKALMAZHATÓ TŐKEÁTTÉTEL LEGNAGYOBB MÉRTÉKÉT**

Az Alapkezelő az Alap nevében a portfólió lehetséges elemeire vonatkozóan olyan ügyletet köthet, amely nem sérti az alább meghatározott korlátozásokat.

Az alábbiakban meghatározott befektetési szabályoknak a befektetési döntés meghozatalakor kell megfelelni, az egyes portfólióelemek ügyletkötés kori piaci értékének az Alap ügyletkötés kori saját tőkéjére vetített aránya alapján.

Befektetési korlátok az Alap eszközeihez viszonyítva

A kollektív befektetési formák befektetési és hitelfelvételi szabályairól szóló 78/2014. kormányrendelet 18.-20.§-ai alapján:

(1) Az Alap eszközeinek 10 százalékát fektetheti be ugyanazon kibocsátó által kibocsátott átruházható értékpapírokba vagy pénzügyi eszközökbe.

(2) Az (1) bekezdésben meghatározott korláttal szemben 15 százalékos korlát alkalmazható olyan átruházható értékpapírok tekintetében, amelyeket szabályozott piacon vagy multilaterális kereskedési rendszeren forgalmaznak, feltéve, hogy az utolsó naptári negyedévben mért napi átlagos forgalma meghaladja a százmillió forintot.

(3) Az (1) bekezdésben meghatározott korláttal szemben 25 százalékos korlát alkalmazható Magyarországon székhellyel rendelkező jelzálog-hitelintézet által kibocsátott jelzáloglevelek esetében, továbbá olyan kötvények esetében, amelyek kibocsátója egy tagállamban székhellyel rendelkező és jogszabálynál fogva a kötvénytulajdonosok érdekeinek védelmére létrehozott különleges állami felügyelet hatálya alatt álló hitelintézet, feltéve, hogy ez utóbbinak a kötvények kibocsátásából befolyt összegeket jogszabálynál fogva olyan eszközökbe kell befektetni, amelyek a kötvények futamideje alatt mindvégig alkalmasak a kötvényekhez rendelt követelések kielégítésére, és amelyeket a kibocsátó felszámolása esetén első helyen a tőke visszatérítésére és a felhalmozott kamat kifizetésére kell felhasználni. Amennyiben az Alap eszközeinek több mint 10 százalékát fekteti az e bekezdés hatálya alá tartozó, egy kibocsátó által kibocsátott értékpapírokba, ezeknek a befektetéseknek az összértéke nem haladhatja meg az Alap eszközeinek 80 százalékát.

(4) Az (1) bekezdésben meghatározott korláttal szemben 35 százalékos korlát alkalmazható abban az esetben, ha az átruházható értékpapírok vagy pénzügyi eszközök kibocsátója vagy garanciavállalója egy EGT-állam, annak helyi hatósága, harmadik ország, vagy olyan nemzetközi közjogi szerv, amelynek egy vagy több EGT-állam is tagja.

(5) Az Alap eszközeinek 40 százalékát nem haladhatja meg azon kibocsátók átruházható értékpapírjainak és pénzügyi eszközeinek összértéke, amelyekben az Alap által történő befektetések értéke egyenként meghaladja az Alap eszközeinek 10 százalékát. Ez nem vonatkozik a prudenciális felügyelet hatálya alatt álló hitelintézetekben elhelyezett betétekre, illetve a prudenciális felügyelet hatálya alatt álló hitelintézetekkel lebonyolított OTC származtatott ügyletekre. A (3) és (4) bekezdésben szabályozott értékpapírokat és pénzügyi eszközöket, valamint a kollektív befektetési értékpapírokat a 40 százalékos korlát alkalmazása szempontjából nem kell figyelembe venni.

(6) az (1)-(5) pontokban szereplő korláttól eltérően az Alap eszközeinek akár 100 százalékát fektetheti EGT-állam vagy a Gazdasági Együttműködési és Fejlesztési Szervezet (a továbbiakban: OECD) tagállama által kibocsátott vagy garantált állampapírokba és nemzetközi pénzügyi intézmény által kibocsátott vagy garantált hitelviszonyt megtestesítő értékpapírokba, ha eszközeinek legfeljebb 35 százalékát fekteti egy adott sorozatba tartozó értékpapírba.

(7) Amennyiben az Alap befektetési politikája alapján egy adott intézménnyel szembeni, az adott intézmény által kibocsátott átruházható értékpapírokba vagy pénzügyi eszközökbe történő befektetésekből, az adott intézménynél elhelyezett betétekből, és az adott intézménnyel kötött OTC származtatott ügyletekből eredő összevont kockázati kitettség meghaladhatja az Alap eszközeinek 20 százalékát, erre a kezelési szabályzatban kifejezetten fel kell hívni a befektetők figyelmét meghatározva az ebből fakadó speciális kockázatokat is.

Befektetési korlátok a megengedett eszközök oldaláról

A kollektív befektetési formák befektetési és hitelfelvételi szabályairól szóló 78/2014. kormányrendelet 25. §-a alapján:

(1) Az Alap egyetlen kibocsátóban sem szerezhet minősített befolyást, illetve nyilvánosan működő részvénytársaságban nem szerezhet nyilvános vételi ajánlattételi kötelezettséget megalapozó befolyást.

(2) A fentiekben túlmenően az Alap:

- a) egy kibocsátó szavazásra nem jogosító részvényeinek legfeljebb 10 százalékát,  
b) egy kibocsátó hitelviszonyt megtestesítő értékpapírjainak legfeljebb 20 százalékát szerezheti meg.

(3) A (2) bekezdés b) pontjaiban meghatározott korlát figyelmen kívül hagyható a megszerzés időpontjában, amennyiben a hitelviszonyt megtestesítő értékpapírok bruttó értékét vagy a forgalomba hozandó értékpapírok nettó értékét ebben az időpontban nem lehet meghatározni.

(4) Nem kell figyelembe venni az (1) és (2) bekezdésben szereplő korlátokat:

- a) az EGT-állam vagy annak önkormányzata által forgalomba hozott vagy garantált átruházható értékpapírok és pénzügyi eszközök esetében,  
b) a harmadik ország által forgalomba hozott vagy garantált átruházható értékpapírok és pénzügyi eszközök esetében,  
c) nemzetközi pénzügyi intézmény, valamint az olyan nemzetközi közjogi szervezetek által kibocsátott átruházható értékpapírok esetében, amelyeknek egy vagy több tagállam a tagja.

A kollektív befektetési formák befektetési és hitelfelvételi szabályairól szóló 78/2014. kormányrendelet 1/F§ (2) bekezdése alapján az Alap eszközeinek legfeljebb 10%-át tarthatja hitelintézet által kibocsátott kötvényben, ide nem értve

- a) a 8. § (6) bekezdésében és a 18. § (3) bekezdésében meghatározott eseteket,  
b) a szakosított hitelintézet által kibocsátott hitelviszonyt megtestesítő értékpapírt és a hitelintézetekre és befektetési vállalkozásokra vonatkozó prudenciális követelményekről és a 648/2012/EU rendelet módosításáról szóló, 2013. június 26-i 575/2013/EU európai parlamenti és tanácsi rendelet 72a. és 72b. cikkében meghatározott feltételeknek megfelelő hitelviszonyt megtestesítő értékpapírt.

Az Alap a kollektív befektetési formák befektetési és hitelfelvételi szabályairól szóló 78/2014. kormányrendelet 22-23. §-ának megfelelő származtatott befektetési alap.

Az Alap abszolút hozamú alapként, a tőkepiaci környezettől független, pozitív hozam elérésére törekszik, és valamely kockázatmentes hozamot reprezentáló pénzügyi mutató vagy index meghaladását tűzi ki célként.

Az Alap eszközeinek legfeljebb 70%-át fektetheti kollektív befektetési értékpapírba.

Az Alap alábbi intézményekkel szembeni, az adott intézmény által kibocsátott átruházható értékpapírokba vagy pénzügyi eszközökbe történő befektetésekből, az adott intézménynél elhelyezett betétekből, és az adott intézménnyel kötött OTC származtatott ügyletekből eredő összevont kockázati kitettsége meghaladhatja az Alap eszközeinek 20 százalékát.

- OTP Bank Nyrt;
- K&H Bank Zrt.

Az Alap nem köteles betartani az e részben foglalt befektetési korlátokat a tulajdonában lévő átruházható értékpapírokhoz vagy pénzügyi eszközökhöz tartozó jegyzési jogok gyakorlása során, illetve a korlátoknak az Alapon kívül álló okból történő túllépése esetén. Az Alap ilyen túllépés esetén az eladási ügyletei során – a befektetők érdekeinek figyelembevételével – a lehető leghamarabb, de legkésőbb 90 napon belül köteles megfelelni a fenti korlátoknak.

Az Alap eszközeinek 10 százaléka erejéig vehet fel hitelt 3 hónapnál rövidebb futamidőre. Az Alap jogosult a hitelfelvételhez óvadékot nyújtani. Az Alap kötvényt, más hitelviszonyt megtestesítő értékpapírt nem bocsáthat ki. Nem minősül hitelfelvételnek az Alapot terhelő fizetési kötelezettségre vonatkozó, a Forgalmazó által biztosított, legfeljebb 15 napos halasztott pénzügyi teljesítés lehetősége.

Az Alapkezelő az Alap saját tőkéjét nem fektetheti be az Alap által kibocsátott Befektetési Jegybe.

Az Alapkezelő mindenkor köteles továbbá megfelelni a Kbfv.-ben, illetve a 78/2014. (III.14.) Kormányrendeletben és az éppen hatályos egyéb jogszabályokban meghatározott egyéb befektetési korlátozásoknak is.

Származtatott ügyletek

Az Alap fedezeti céllal és a portfólió hatékony kialakításának érdekében alkalmaz származtatott ügyleteket, illetve a befektetési célok megvalósítása érdekében alkalmazhat.

Tőkeáttétel

Az Alap a megengedett eszközkategóriákban meglévő kitétségeit részben származtatott pénzügyi eszközökön keresztül vállalja fel úgy, hogy az Alap teljes nettó kockázati kitétsége az alábbi táblázatban meghatározott szorzószámok alkalmazásával nem haladja meg az Alap nettó eszközértékének kétszeresét, a szorzószámok alkalmazása nélkül pedig az Alap nettó eszközértékének nyolcszorosát. Az Alap teljes nettó kockázati kitétségére vonatkozó limitnek való megfelelés szempontjából az Alap eszközeiben meglévő devizakockázatok fedezése céljából kötött származtatott ügyleteket figyelmen kívül lehet hagyni.

<b>A nettó pozíciót képező pénzeszköz, pénzügyi eszköz</b>	<b>Szorzószám</b>
a) Deviza	0,25
b) 3 évnél hosszabb hátralévő futamidejű kötvény, kamatláb pozíció	0,25
c) 3 évnél rövidebb és egy évnél hosszabb hátralévő futamidejű kötvény, kamatláb pozíció	0,15
d) 1 évnél rövidebb hátralévő futamidejű kötvény, kamatláb pozíció, a befektetési alap alapdevizájában fennálló számlapénz vagy egyéb követelések	0,10
e) A b)-d) pontba nem tartozó pénzügyi eszköz	1,00

Az Alap éves és féléves jelentése tartalmazza a Kbftv. 6. melléklet XI. pontjának megfelelő információkat a tőkeáttételre, valamint a biztosíték vagy a tőkeáttételi megállapodás értelmében nyújtott garanciák újbóli felhasználási jogára vonatkozóan

#### **16. A PORTFOLIÓ DEVIZÁLIS KITÉTTSÉGE**

Az Alapkezelő az Alap deviza-kitétségét aktívan kezeli. Ha az Alapkezelő azt célszerűnek látja, az idegen devizában denominált eszközökből fakadó deviza-kockázatot határidős deviza eladással teljes mértékben kiküszöbölheti, azonban belátása szerint nyitott devizapozíciót is vállalhat. Ennek megfelelően, az Alap nettó deviza-kitétsége 0% és 200% között ingadozhat.

#### **17. A TŐKE-, ILLETVE HOZAMVÉDELME T BIZTOSÍTÓ BEFEKTETÉSI POLITIKA ÉS A MÖGÖTTES TERVEZETT TRANZAKCIÓK LEÍRÁSA**

Nem alkalmazandó.

#### **18. HITELFELVÉTELI SZABÁLYOK**

Az Alap eszközeinek 10 százaléka erejéig vehet fel hitelt 3 hónapnál rövidebb futamidőre. Az Alap jogosult a hitelfelvételhez biztosítékot nyújtani. Az Alap kötvényt, más hitelviszonyt megtestesítő értékpapírt nem bocsáthat ki. Nem minősül hitelfelvételnek az Alapot terhelő fizetési kötelezettségre vonatkozó, a forgalmazó által biztosított, legfeljebb 15 napos halasztott pénzügyi teljesítés lehetősége.

Az Alap nem nyújthat pénzkölcsönt, nem vállalhat kezességet. Ez a tilalom nem vonatkozik a maradéktalanul még ki nem fizetett pénzügyi eszközök vásárlására.

Az Alap jogosult az eszközei terhére származtatott ügyleteihez biztosítékot nyújtani.

Az Alap értékpapírkölcsön ügylet keretében eszközértékének maximum 100%-áig adhat és vehet kölcsön értékpapírt.

#### **19. AZON ÉRTÉKPAPÍROKAT KIBOCSÁTÓ VAGY GARANTÁLÓ ÁLLAMOK, ÖNKORMÁNYZATOK VAGY NEMZETKÖZI SZERVEZETEK, AMELYEKNEK AZ ÉRTÉKPAPÍRJAIBA AZ ALAP ESZKÖZEINEK TÖBB MINT 35 SZÁZALÉKÁT FEKTETI**

Az Alap eszközeinek akár 100 százalékat fektetheti valamely EGT-állam, vagy az OECD tagállama által kibocsátott vagy garantált értékpapírokba és nemzetközi pénzügyi intézmény által kibocsátott vagy garantált hitelviszonyt megtestesítő értékpapírokba, azzal a korlátozással, hogy eszközeinek legfeljebb 35 százalékat fektetheti egy adott sorozatba tartozó értékpapírba.



**20. A LEKÉPEZETT INDEX BEMUTATÁSA ÉS AZ EGYES ÉRTÉKPAPÍROK INDEXBELI SÚLYÁTÓL VALÓ ELTÉRÉSÉNEK MAXIMÁLIS NAGYSÁGA**

Nem alkalmazandó.

**21. AZON BEFEKTETÉSI ALAP BEFEKTETÉSI POLITIKÁJA, AMELYBE A BEFEKTETÉSI ALAPBA FEKTETŐ BEFEKTETÉSI ALAP ESZKÖZEINEK LEGALÁBB 20 SZÁZALÉKÁT MEGHALADÓ MÉRTÉKBEN KÍVÁN BEFEKTETNI**

Nem alkalmazandó.

**22. A CÉL-ÁÉKBV, ILLETVE ANNAK RÉSZALAPJÁNAK MEGNEVEZÉSE, A CÉL-ABA MEGNEVEZÉSE, LETELEPEDÉSÉRE VONATKOZÓ INFORMÁCIÓK**

Nem alkalmazandó.

**23. AZ ADOTT TÁRGYKÖRRE VONATKOZÓ EGYÉB INFORMÁCIÓK**

Nem alkalmazandó.

**24. A SZÁRMAZTATOTT ÜGYLETEKKEL KAPCSOLATOS INFORMÁCIÓK****24.1 Arra vonatkozó információk, hogy a származtatott ügyletek alkalmazására fedezeti célból vagy a befektetési célok megvalósítása érdekében van lehetőség**

Az Alap fedezeti céllal és a portfólió hatékony kialakításának érdekében alkalmaz származtatott ügyleteket. A fedezeti célú ügyletek csökkentik az alap deviza vagy egyéb eszközökben fennálló kockázatát. A portfólió hatékony kialakításának érdekében felvett pozíciók alkalmazásával származtatott eszközökön keresztül vállalunk piaci kitétséget, amely növelheti a portfólió kockázatát a származtatott ügyletekkel kapcsolatban felmerülő nemteljesítési kockázaton keresztül.

**24.2 A származtatott termékek, illetve a származtatott ügyletek lehetséges köre**

A megengedett származtatott eszközök köre:

Szabályozott piacokon forgalmazott származtatott pénzügyi eszközök, beleértve az ezekkel egyenértékű készpénz-elszámolású eszközöket, továbbá tőzsdén kívüli, nem szabványosított származtatott pénzügyi eszközök (OTC származtatott ügyletek), feltéve hogy:

a) ezen OTC származtatott ügyletek alapul szolgáló eszközei a megengedett eszközök körébe tartozó eszközök, továbbá olyan pénzügyi indexek, kamatlábak, devizaárfolyamok vagy valuták, amelyekbe az Alap a Kezelési Szabályzata szerinti befektetési célkitűzései értelmében befektethet;

b) ezen OTC származtatott ügyletekben részt vevő üzletfelek prudenciális felügyelet hatálya alatt álló és a Felügyelet által engedélyezett kategóriákba tartozó intézmények, továbbá

c) ezen OTC származtatott ügyletek megbízható és ellenőrizhető napi értékelése biztosított és az Alap kezdeményezésére egy ellentételező ügylettel bármikor tisztességes piaci értéken eladhatók, felszámolhatók vagy lezárhatók.

Az Alap teljeshozam-csereügyletet – olyan származtatott ügylet, amelyben egy szerződő fél egy referenciakötelezettség teljes gazdasági eredményét, ideértve a kamat- és díjbevételeket, az árfolyamváltozásból eredő nyereséget és veszteséget, valamint a hitelveszteségeket, átruházza egy másik szerződő félre – is köthet.

**24.3 Azon jogszabályhely megjelölése, amelynek alapján az Alap eltérési lehetőséggel élt**

Nem alkalmazandó.

#### **24.4 A származtatott ügylettel kapcsolatos befektetési korlátok**

Az Alap az alábbi feltételekkel köthet származtatott ügyletet:

a) a származtatott ügylet megkötésére fedezeti célból kerül sor, illetve a származtatott ügylet a portfólió hatékony kezelésének célját szolgálja,

b) Az Alap – a származtatott ügyletek figyelembe vételével számított – teljes nettósított kockázati kitettsége nem haladhatja meg az Alap nettó eszközértékének kétszeresét, amennyiben a származtatott ügyletek figyelembe vételére a Kezelési Szabályzat 15. pontjában található táblázatban meghatározott szorzószámok alkalmazásával kerül sor.

Az Alap – a származtatott ügyletek figyelembe vételével számított – teljes nettósított kockázati kitettsége nem haladhatja meg az Alap nettó eszközértékének nyolcszorosát, amennyiben a származtatott ügyletek figyelembe vételére a Kezelési Szabályzat 15. pontjában található táblázatban meghatározott szorzószámok alkalmazása nélkül kerül sor.

A teljes nettósított kockázati kitettségen az Alap egyes eszközeiben meglévő nettósított kockázati kitettségek abszolút értékeinek összegét kell érteni. Az Alapnak az egyes eszközökben meglévő nettósított kockázati kitettséget az adott eszköz aktuális értékének, továbbá az ugyanezen az eszközön alapuló származtatott ügyletekben meglévő kitettségek értékének egybeszámításával kell megállapítani, úgy hogy az ellentétes irányú ügyletekben lévő kitettségeket egymással szemben nettósítani kell. Az Alap teljes nettósított kockázati kitettségre vonatkozó limitnek való megfelelés szempontjából az Alap eszközeiben meglévő devizakockázatok fedezése céljából kötött származtatott ügyleteket figyelmen kívül lehet hagyni.

c) Az Alapnak az egyes eszközeiben meglévő nettósított kockázati kitettsége nem haladhatja meg a 78/2014. (III.14.) Kormányrendeletben és az Alap Kezelési Szabályzatában az adott eszközre megállapított befektetési korlátokat. E szabály alkalmazása során nem kell figyelembe venni az indexhez kötött származtatott ügyleteket, ugyanakkor figyelembe kell venni azt, ha egy átruházható értékpapír vagy pénzügyi eszköz az adott eszközön alapuló származtatott ügyletet is tartalmaz.

#### **24.5 Az egyes eszközökben meglévő pozíciók nettósítási szabályai**

A Kezelési Szabályzat 15. pontjában meghatározott befektetési korlátokat az egyes értékpapírok alábbiak szerinti nettó pozíciójára kell vonatkoztatni:

- a devizák, az azonos jogokat megtestesítő értékpapírok, valamint az azonos devizára, illetve befektetési eszközre és lejáratra szóló határidős ügyletek, opciók, opciós utalványok hosszú (rövid) pozícióinak a rövid (hosszú) pozíciókkal szembeni többlete az adott befektetési eszköz nettó pozíciója;

- a befektetési alapkezelő az alap devizában, illetve befektetési eszközben meglévő nem származtatott hosszú (rövid) pozícióját az ugyanezen devizán, illetve befektetési eszközön alapuló rövid (hosszú) származtatott pozíciójával szemben, valamint a származtatott - ugyanazon alapul szolgáló eszközben meglévő - hosszú és rövid pozíciókat egymással szemben nettósíthatja;

- ugyanazon alapul szolgáló értékpapíron meglévő pozíciók az alábbi feltételek egyidejű teljesülése esetén nettósíthatók:

1. az értékpapírok kibocsátói, a névleges kamatláb, a lejárat időpontja megegyeznek, és

2. az értékpapírok ugyanazon devizában denomináltak;

- az átváltható értékpapír pozíciója nem nettósítható olyan értékpapír ellentétes pozíciójával, amelyre az értékpapír átváltható;

- az Alap nettó pozícióját devizanemenként is meg kell állapítani. A nettó nyitott deviza pozíció a következő elemek együttes összege:

a) a nem származtatott ügyletekből eredő pozíció,

b) a nettó határidős pozíció (a határidős devizaügyletek alapján fennálló követelések és fizetési kötelezettségek közötti különbség, ideértve a tőzsdei határidős devizaügyletek és a deviza swap-ügyletek tőkeösszegét is),

c) a felmerült - teljesen lefedezett -, de még nem esedékes jövőbeni bevételek/kiadások,

d) az ugyanazon devizára kötött opciós ügyletek nettó delta kockázata (A nettó delta kockázat a pozitív és a negatív deltakockázatok abszolút értékének különbsége. Valamely opciós ügylet delta kockázata az alapul szolgáló deviza piaci értékének és az opció delta tényezőjének szorzata),

e) egyéb, devizában denominált opciók piaci értéke;

- az indexre szóló származtatott ügylet nettósítható az indexkosárban szereplő értékpapírokkal, ha az értékpapírok összetétele legalább nyolcvan százalékban fedi az indexkosár összetételét;

- a hitelfelvétel óvadékaul szolgáló vagy kölcsönadott értékpapírok nem nettósíthatók származtatott rövid pozícióval.

#### **24.6 Az indexekben, egyéb összetett eszközökben meglévő pozíciók kezelése**

Az indexre szóló származtatott ügylet nettósítható az indexkosárban szereplő értékpapírokkal, ha az értékpapírok összetétele legalább nyolcvan százalékban fedi az indexkosár összetételét.

#### **24.7 Az értékeléshez felhasználni kívánt árinformációk forrása**

Az értékeléshez az Államadósság Kezelő Központ Zrt. (ÁKK), a BLOOMBERG, a REFINITIV, illetve az adott eszközre árjegyzést nyújtó adatszolgáltató által közzétett árfolyamadatokat kell felhasználni.

#### **24.8 Amennyiben azon származtatott ügylet jellemzői, amelybe a befektetési alap befektet, különböznek a jogszabály által a származtatott ügyletekre vonatkozóan meghatározott általános jellemzőktől, az erre vonatkozó figyelemfelhívás, meghatározva az adott származtatott ügylet jellemzőit és kockázatát**

Nem alkalmazandó.

#### **24.9 Az adott tárgykörre vonatkozó egyéb információk**

Nem alkalmazandó.

### **25. INGATLANALAPRA VONATKOZÓ SPECIÁLIS RENDELKEZÉSEK**

Nem alkalmazandó.

## **IV.A Kockázatok**

### **26. A KOCKÁZATI TÉNYEZŐK BEMUTATÁSA**

*Az Alap portfóliójában szereplő befektetési eszközök értékének megváltozásából eredő kockázat:* A gazdasági- és politikai környezetben, a jegybankok monetáris politikájában, a kibocsátók és bankbetétet elfogadó hitelintézetek üzleti tevékenységében, a kibocsátók és bankbetétet elfogadó hitelintézetek fizetőképességében és annak megítélésében, a kereslet-kínálat viszonyában bekövetkező változások hatására az Alap portfóliójában szereplő befektetési eszközök piaci árfolyama ingadozhat. Az árfolyam-ingadozások hatását az Alapkezelő a portfólió diverzifikálásával csökkentheti, de nem tudja teljesen kiküszöbölni, ezért előfordulhat, hogy az Alap egy jegyre jutó nettó eszközértéke egyes időszakokban csökken, ez szélsőséges esetben az Alap saját tőkéjének elvesztését eredményezheti. Az egyes országok kormányai hozhatnak olyan intézkedéseket (pl. adóterhek emelése, profit repatriálás korlátozása stb.), amelyek az Alapra kedvezőtlen hatást gyakorolnak. További kockázat származhat a Befektetési jegyekre vonatkozó megbízások utólagos teljesítésének rendjéből, miután a leadott Befektetési jegy vételi és visszaváltási megbízásokat a Forgalmazó az Alap Forgalmazás-elszámolási Napra számított egy jegyre jutó nettó eszközértékén teljesíti, amely Forgalmazás-elszámolási Napra számított egy jegyre jutó nettó eszközérték eltérhet a megbízás leadásának napján rendelkezésére álló legutolsó egy jegyre jutó nettó eszközértéktől.

*Hitelkockázat:* Az Alap portfóliójába tartozó egyes befektetési eszközök, így különösen a bankbetétek, hitelviszonyt megtestesítő értékpapírok, egyéb pénzügyi eszközök és tőzsdén kívüli forgalomban szereplő származtatott eszközök esetében a kibocsátók esetleges csődje az Alap portfóliójában szereplő ezen eszközök elértéktelenedéséhez vezethet, amely az Alap egy jegyre jutó nettó eszközértékének jelentősebb csökkenését is okozhatja.

*Devizakockázat:* Az Alap befektetési eszközei az egyes sorozatok Kibocsátási Pénznemétől eltérő pénzneműek is lehetnek. Az Alapkezelő az Alap devizapozícióját nem kívánja folyamatosan a Kibocsátási Pénznemre fedezni, ezért a befektetési jegyek árfolyamára hatással lehetnek a devizaárfolyamok változásai.

*Származtatott ügyletekkel kapcsolatban felmerülő nemteljesítési kockázat:* az Alap portfóliójában lévő származtatott ügyletek megkötésében részt vevő üzleti partnerek fizetőképességében, illetve gazdálkodásában beállt kedvezőtlen változás hátrányosan befolyásolhatja a származtatott ügyleteken képződő nyereség Alapnak történő kifizetését.

*Likviditási kockázat:* Bizonyos értékpapírok, befektetési eszközök likviditása alatta marad a kívánatosnak, azaz viszonylag nehéz rájuk vevőt/eladót találni. Ennek következménye, hogy a portfólióban lévő, de abból eladni kívánt egyes értékpapírok értékesítése nehézségekbe ütközhet, így az eladási ár alacsonyabb lehet, mint az értékpapír egyidejű fair piaci értéke.

*A befektetési alapokat és a befektetőket érintő adószabályok esetleges kedvezőtlen irányú megváltozása:* A jövőben

mind a magyar, mind az Alapot érintő külföldi adószabályok esetleg kedvezőtlen irányban is változhatnak (adóemelés, adó bevezetése, adókedvezmény csökkentése, illetve eltörlése), ami miatt az Alapot, illetve a befektetőt a későbbiekben a jelenleginél magasabb adó terhelheti. Előfordulhat, hogy az Alap – a befektetéseiből származó jövedelmei után - olyan adók megfizetésére kényszerül, amelyekre az Alapkezelő a befektetés megszerzésekor nem számított, ezért a befektetés megszerzéséről hozott döntése során nem vett figyelembe.

*Az alapkezelői szakmai felelősségi körbe tartozó káresemények esetleges felmerültenek kockázata:* Az Alapkezelő eredményes belső működés-kockázat-kezelési politikákat és eljárásokat működtet az ABAK-kal kapcsolatban ténylegesen vagy esetlegesen felmerülő működési kockázatok, köztük a szakmai felelősséggel kapcsolatos kockázatok azonosítása, mérése, kezelése és megfelelő nyomon követése érdekében. Az Alapkezelő az esetleges szakmai felelősséggel kapcsolatos, az ABAK által végzett tevékenységekből vagy az általa átruházott, azonban a felelősségi körében maradó tevékenységekből származó, az ABAK-rendelet 12. cikkében meghatározott - kockázatok fedezésére az Alapkezelő rendelkezik a megfelelő összegű szavatolótőkével, melynek mértéke megfelel a Kbftv. 16. § (1), (3) és (4) bekezdésekben meghatározott összegű szavatoló tőke és a Kbftv. 16. § (5) bekezdés a) pontjának és az ABAK-rendelet 14. cikkének megfelelő összegű további szavatoló tőke együttes összegének. Az Alapkezelő az előbbiek szerinti tőkekövetelményeknek való megfelelésről folyamatosan gondoskodik, a további szavatolótőke követelmény meghatározásának alapjául az ABAK-rendelet 14. cikk (2) bekezdés alapján figyelembe veendő érték nyomon követésére eljárásokat határoz meg, hajt végre és alkalmaz. Amennyiben ezen nyomon követés eredménye alapján a szakmai felelősségi kör alapján további fedezet biztosítására lenne szükség, arról az Alapkezelő vagy további szavatolótőke biztosítása vagy megfelelő összegű szakmai felelősség biztosítási szerződés kötése útján gondoskodik.

*A Befektetési Jegyek folyamatos forgalmazásának felfüggesztése:* A Befektetési Jegyek folyamatos forgalmazása az Alapkezelő, illetve a Felügyelet által a Kbftv. vonatkozó rendelkezéseiben (114. § - 116. §) írtak szerint felfüggeszthető, ezért előfordulhat, hogy a befektető nem az általa kívánt napon tudja megvásárolni vagy visszaváltani a Befektetési Jegyeit. A felfüggesztés időtartama legfeljebb 30 nap, azzal, hogy amennyiben az Alap az eszközeit legalább 20 százalékban más befektetési alapba fekteti, a felfüggesztés időtartama a mögöttes befektetési alap felfüggesztési szabályaihoz igazodik. A Felügyelet indokolt esetben az Alapkezelő kérelmére a felfüggesztést további, legfeljebb 1 évig terjedő időtartammal meghosszabbíthatja. A Befektetési Jegyek forgalmazását a forgalmazást kiváltó ok megszűnését követően, vagy amennyiben azt a Felügyelet határozatban elrendeli, haladéktalanul folytatni kell.

*Az Alap portfóliójában a legalább 20%-ot meghaladó egy intézménnyel szembeni kitettség kockázata*

Az Alap alábbi intézményekkel és kollektív befektetési formákkal szembeni, intézményenként és kollektív befektetési formánként az adott intézmény vagy kollektív befektetési forma által kibocsátott átruházható értékpapírokba vagy pénzügyi eszközökbe történő befektetésekből, az adott intézménnyel elhelyezett betétekből, és az adott intézménnyel kötött OTC származtatott ügyletekből eredő összevont kockázati kitettsége meghaladhatja az Alap eszközeinek 20 százalékát:

- OTP Bank Nyrt.
- K&H Bank Zrt.

*Az Alap saját tőkéjének csökkenése:* A Befektetési Jegyek nagy tömegű visszaváltása esetén az Alap saját tőkéje olyan mértékben csökkenhet, amelynél az Alapkezelő kezdeményezi az Alap megszüntetését.

*Fenntarthatósági kockázatok:* olyan környezeti, társadalmi vagy irányítási esemény vagy körülmény, melynek bekövetkezése, illetve fennállása tényleges vagy potenciális, lényeges negatív hatást gyakorolhat a befektetés értékére. A környezeti hatásokból eredő fenntarthatósági kockázatok közé tartozik például klímaváltozással összefüggő folyamatok nem megfelelő kezelése, a társadalmi hatások között a nemzetközileg elismert munkajogi szabályok érvényesítésének az elmulasztása, vagy a nemek közötti béregyenlőtlenség megszüntetésére tett erőfeszítések elégtelensége, míg a vállalatirányítás körében például a munkavállalói jogok be nem tartása és az adatvédelmi követelmények történő meg nem felelés.

A fenntarthatósági kockázatok önmagukban is jelentősek lehetnek, de bekövetkezésük esetén más kockázati tényezőkre is lényeges hatással bírhatnak, és negatívan befolyásolhatják pl. a piaci kockázat, a likviditási kockázat, a hitelkockázat, vagy a működési kockázat mértékét, illetve hátrányosan befolyásolhatják az Alap befektetéseinek értékét, beleértve a teljes értékvesztést is, ezáltal kedvezőtlen hatást gyakorolhatnak az Alap teljesítményére. Ebből kifolyólag a fenntarthatósági kockázatokat a normál kockázatok között vesszük figyelembe.

A környezeti, társadalmi és vállalatirányítási szempontokból eredő fenntarthatósági kockázatok megjelenhetnek társaság-specifikus módon, amikor a fenntarthatósági követelményeknek meg nem felelő társaságok által kibocsátott pénzügyi eszközök piaci értéke a fenntarthatósági kockázatok eredményeként csökkenhet, amit okozhatnak a társaság

jó hírnevét érintő események, a társaságot érintő szankciók, de akár például a klímaváltozás által előidézett fizikai jellegű kockázatok is.

A fenntarthatósági kockázatok működési kockázatban való megjelenését idézheti elő, és ezáltal az Alap számára veszteséget okozhat, ha az Alapkezelő vagy az általa igénybe vett szolgáltatók nem fordítanak megfelelő figyelmet a környezeti, társadalmi és vállalatirányítási szempontoknak.

Az Alapkezelő az Alapot érintő befektetési döntéseinek meghozatala során figyelembe veszi és megfelelően mérlegeli a befektetéssel kapcsolatos kockázatok között a környezeti, társadalmi és vállalatirányítási aspektusokból eredő fenntarthatósági kockázatokat is. A fenntarthatósági kockázatok befektetési döntésekbe való integrálásának az a célja, hogy azok a lehető leghamarabb felismerhetők legyenek, és az Alap eszközeire gyakorolt hatásuk megfelelően kezelhető és csökkenthető legyen.

Az Alapkezelő az általa alkalmazott kockázatkezelési eljárások során számba veszi és méri a jelen pontban felsorolt, az Alapra vonatkozó valamennyi kockázatot, így ezek között a környezeti, társadalmi és vállalatirányítási szempontokból eredő fenntarthatósági kockázatokat is, amelyek felmérésére kockázati indikátorokat alkalmaz. A kockázati indikátorok kvantitatív és kvalitatív tényezők figyelembevételével mérik fel a fenntarthatósági kockázat egyes aspektusaiból származó kockázatokat. Az Alapkezelő az Alap esetében külső adatszolgáltató által megadott ESG minősítéseket és pontszámokat használ. Az adatszolgáltató széles körű iparági és cégspecifikus adatbázisra támaszkodva meghatározott módon összegzi és minősíti az egyes környezeti, társadalmi és vállalatirányítási szegmenseket, majd ezeket egységes ESG mutatóvá alakítja. Az Alapkezelő a befektetési döntéshozatali folyamatban felhasználja az adatszolgáltató által biztosított mutatókat.

Az Alapkezelő az Alap befektetési döntéshozatali folyamataiba a fenntarthatósági kockázatokat és azok kezelését integrálja, így az Alap megfelel az SFDR rendelet 6. cikkének.

Az Alapnak nem célja a környezeti és/vagy társadalmi jellemzők előmozdítása (nem tartozik az SFDR rendelet 8. cikke (1) bekezdésének hatálya alá), illetve nem célja a fenntartható befektetés (nem tartozik az SFDR rendelet 9. cikke (1), (2) vagy (3) bekezdésének hatálya alá).

#### ***26.1 Az Alap likviditási kockázatának kezelése, visszaváltási jogok és a befektetővel kötött visszaváltási megállapodások leírása***

Az Alapkezelő folyamatosan nyomon követi és értékeli Alap likviditási kockázatát, és biztosítja, hogy az Alap befektetéseinek likviditási profilja megfelelően az Alap kötelezettségeinek. Az Alapkezelő biztosítja, hogy a befektetési stratégia, a likviditási profil és a visszaváltási politika az Alap tekintetében összhangban álljon egymással. Az Alap éves és féléves jelentése tartalmazza a Kbfvtv. 6. melléklet X. pontjának megfelelő információkat a likviditási kockázat kezelésére.

## V. Az eszközök értékelése

### **27. A NETTÓ ESZKÖZÉRTÉK MEGÁLLAPÍTÁSA, KÖZZÉTÉTELÉNEK HELYE ÉS IDEJE, A HIBÁS NETTÓ ESZKÖZÉRTÉK SZÁMÍTÁS ESETÉN KÖVETENDŐ ELJÁRÁS**

Mind az Alap eszközei értékének meghatározása (értékelési funkció), mind az Alap összesített nettó eszközértékének és az egy befektetési jegyre jutó nettó eszközértéknek a meghatározása és a nettó eszközérték közzététele (nettó eszközérték-számítási funkció) az ABAK-ként végzett befektetési alapkezelői tevékenységhez tartozó adminisztratív feladatok része a Kbtv. 7. § (2) bekezdés a) ac) alpont alapján.

A Kbtv. 38. § (1) bekezdése értelmében az Alapkezelő az Alap tekintetében megfelelő és összehangolt eljárásokat alakít ki, tart fenn és vizsgál felül, amelyek stabil, átlátható, átfogó és megfelelően dokumentált értékelési folyamatot biztosítanak, s amelyek révén elvégezhető az Alap eszközeinek az alkalmazandó jogszabályoknak és az Alap Kezelési Szabályzatának megfelelő, független értékelése.

Az Alapkezelő által kialakított értékelési politika és eljárások a Kbtv. 38. § (9) bekezdésében meghatározott azon követelménynek való megfelelést hivatottak biztosítani, mely szerint az értékelést pártatlanul, megfelelő szakértelemmel, körültekintéssel és gondossággal kell elvégezni.

A Kbtv. 124. § (1)-(2) bekezdései értelmében a befektetőknek a befektetési alappal szemben fennálló követelése értékét a befektetési alap nettó eszközértéke határozza meg. A befektetési alap nettó eszközértékét és az egy befektetési jegyre jutó nettó eszközértéket befektetési jegy sorozatonként, a befektetési alap eszközeire vonatkozó lehető legfrissebb piaci árfolyam-információk alapján, illetve illikvid eszközök esetén szakértői becslés alapján a befektetési alap kezelési szabályzatában írtak szerint kell meghatározni.

Az Alap nettó eszközértékét és az egy Befektetési Jegyre jutó nettó eszközértéket – sorozatonként - minden Forgalmazási Napra meg kell állapítani és a megállapítást követő két Forgalmazási Napon belül a közzétételi helyeken közzé kell tenni.

Az Alap nettó eszközértéke számításában bekövetkezett hiba esetén a hibás nettó eszközértéket a hiba feltárását követő legközelebbi nettó eszközérték megállapításkor a hiba bekövetkezésének időpontjára visszamenőleges hatállyal javítani kell, amennyiben a hiba mértéke meghaladja az Alap nettó eszközértékének egy ezrelékét. A javítás során a hibás nettó eszközértéket a helyes értékre kell módosítani minden olyan napra vonatkozóan, amelyen nettó eszközérték kiszámítására került sor, s amelyet a feltárt hiba érintett. A javított nettó eszközértéket közzé kell tenni. A nettó eszközérték adatok, valamint a hibás nettó eszközértékkel kapcsolatos közlemények az Alapkezelő honlapján (<https://www.otpbank.hu/otpalapkezelo/hu/fooldal>), és a Vezető Forgalmazó honlapján (<https://www.otpbank.hu>) érhetőek el.

Ha befektetési jegy forgalmazására hibás nettó eszközértéken került sor, a hibás és a helyes nettó eszközérték szerint számított forgalmazási ár közötti különbséget a befektetővel a hiba feltárásától számított 30 napon belül el kell számolni, kivéve, ha

- a) a hibás nettó eszközérték-számítás miatti, egy befektetési jegyre jutó forgalmazási árkülönbség mértéke nem éri el a helyes nettó eszközértéken egy befektetési jegyre számított forgalmazási ár egy ezrelékét, illetve - ha a kezelési szabályzat ennél kisebb értéket határoz meg - a kezelési szabályzatban megállapított értéket,
- b) a hibás és a helyes nettó eszközértéken számított forgalmazási ár különbségéből származó elszámolási kötelezettség összességében nem haladja meg befektetőnként az egyezer forintot, illetve – ha a kezelési szabályzat ennél kisebb értéket határoz meg – a kezelési szabályzatban megállapított összeget, vagy
- c) a befektetési alapkezelő a nettó eszközérték-számításában feltárt hiba esetén, annak javítása eredményeképpen a befektetési jegy forgalmazási árában keletkező különbségből adódó elszámolási kötelezettség kapcsán a befektetőt terhelő visszatérítési kötelezettségtől eltekintve azzal, hogy ez esetben a befektetési alapot ért vagyonszökkenést a befektetési alapkezelő vagy a letétkezelő pótolja a befektetési alap számára.

A T. napi árfolyamot adó nettó eszközértéket az Alapkezelő a számítás - alábbi táblázat szerinti - időszakában, a 28. és 29. pontban meghatározott piaci árfolyam- és hozam adatok és értékelési szabályok alapján, a Kibocsátási Pénzben kifejezve határozza meg, és azt legkésőbb a T napot követő második Forgalmazási Napon közzéteszi a hirdetményi helyeken. A nettó eszközértéket minden Forgalmazási Napra meg kell állapítani. Ha a befektetési eszközt több tőzsdén jegyzik, az Alapkezelő jogosult eldönteni, hogy melyik tőzsdén kialakult árat kell figyelembe venni. A 28. pont szerinti értékeléshez az Államadósság Kezelő Központ Zrt. (ÁKK), a BLOOMBERG, a REFINITIV, illetve az adott eszközre árjegyzést nyújtó adatszolgáltató által közzétett árfolyam adatokat kell felhasználni.

Az Alap nettó eszközértéke egyenlő az Alap tárcájában szereplő eszközök T napi nyitó állománya a 28. és 29. pontban meghatározott módon számított értékével, csökkentve az Alapot terhelő, a 28 pont szerinti kötelezettségekkel. Az egy Befektetési Jegyre jutó nettó eszközértéksorozatonként megegyezik az adott sorozat nettó eszközértéke és az adott sorozat Befektetési Jegyei T-1 napig az Alapkezelő tudomására jutott forgalmazásokból számított darabszámának hányadosával.

Az Alapkezelő az egyes Befektetési Jegy sorozatok teljes nettó eszközértéken belüli arányát az adott sorozat T-1 napi nettó eszközértéke és a T-2 napi forgalmazás ellenértéke összegének az Alap T-2 napi forgalmazás ellenértékével növelt teljes nettó eszközértékéhez viszonyított hányadosaként állapítja meg, mely arányszámot az Alapkezelő az Alap eszközeinek és az Alapot terhelő költségek megosztásánál is figyelembe vesz.

Amennyiben valamilyen okból kifolyólag a nettó eszközérték nem állapítható meg, úgy az időben legutoljára megállapított érték kerül közzétételre, illetve közlésre a nettó eszközérték kiszámítását akadályozó körülmények, illetve tények részletezésével együtt.

Alap	T napi nettó eszközérték meghatározásához felhasznált piaci árfolyamok napja	T napi nettó eszközérték meghatározásának időszaka	Befektetési Jegyre vonatkozó ügylet kötésének napja, amely a T napi árfolyamon kerül teljesítésre
OTP Trend	T nap	T nap 17 óra és T+1 nap	T napot megelőző Forgalmazási Nap
Alap		18 óra közötti időszak	

## **28. A PORTFOLIÓ ELEMEINEK ÉRTÉKELÉSE, AZ ÉRTÉKELÉSI ELJÁRÁSNAK ÉS AZ ESZKÖZÖK ÉRTÉKELÉSE SORÁN HASZNÁLT ÁRKÉPZÉSI MÓDSZERNEK A LEÍRÁSA, BELEÉRTVE A NEHEZEN ÉRTÉKELHETŐ ESZKÖZÖK ÉRTÉKELÉSE SORÁN A 38. §-NAK MEGFELELŐEN ALKALMAZOTT MÓDSZEREKET**

a) Az Alap nettó eszközértékének számításakor a *folyószámla* T napi nyitó egyenlegét a T napig számított felhalmozott kamatokkal növelve vesszük figyelembe. Amennyiben a kamatperiódus végén a számított időarányos kamat és a jóváírt kamat között különbség mutatkozik, a kamatkülönbség a jóváírás napi nettó eszközértékben kerül elismerésre.

b) A *lekötött betétek* értékét a nettó eszközérték kiszámításakor a T napi időarányos kamatokkal megnövelt összegben kell figyelembe venni. Amennyiben a kamatperiódus végén a számított időarányos kamat és a jóváírt kamat között különbség mutatkozik, a kamatkülönbség a jóváírás napi nettó eszközértékben kerül elismerésre.

c) A *három hónapnál hosszabb hátralévő futamidejű, fix kamatozású, belföldön forintban kibocsátott magyar államkötvények és diszkont kincstárjegyek* a T napi elsődleges forgalmazói árjegyzés keretében az Államadósság Kezelő Központ által legutóbb megjelentetett legjobb vételi és eladási hozam középértéke alapján T napra számított bruttó árfolyamon kerülnek értékelésre.

Amennyiben a fix kamatozású államkötvényre vagy diszkont kincstárjegyre T napon az elsődleges forgalmazók nem jegyeznek árfolyamot, akkor ezen értékpapírok a legutolsó elsődleges forgalmazói árjegyzés keretében megjelentetett legjobb vételi és eladási hozam középértéke alapján T napra számított bruttó árfolyamon kerülnek értékelésre. Amennyiben az elsődleges forgalmazók még nem jegyezték árat az adott állampapírra, akkor az a beszerzési hozammal T napra számított bruttó árfolyamon kerül értékelésre.

d) A *fix kamatozású, belföldön devizában kibocsátott magyar államkötvények és diszkont kincstárjegyek* a T napi elsődleges forgalmazói árjegyzés keretében az Államadósság Kezelő Központ által legutóbb megjelentetett legjobb vételi és eladási hozam középértéke alapján T napra számított bruttó árfolyamon kerülnek értékelésre.

Amennyiben a fix kamatozású államkötvényre vagy diszkont kincstárjegyre T napon az elsődleges forgalmazók nem jegyeznek árfolyamot, akkor ezen értékpapírok a legutolsó elsődleges forgalmazói árjegyzés keretében megjelentetett legjobb vételi és eladási hozam középértéke alapján T napra számított bruttó árfolyamon kerülnek értékelésre. Amennyiben az elsődleges forgalmazók még nem jegyezték árat az adott állampapírra, akkor az a beszerzési hozammal T napra számított bruttó árfolyamon kerül értékelésre.

e) A *három hónapnál hosszabb hátralévő futamidejű, változó kamatozású, belföldön forintban kibocsátott magyar államkötvények* a T napi elsődleges forgalmazói árjegyzés keretében megjelentetett legjobb vételi és eladási nettó ár középértéke és a T napig megszolgált időarányos kamat összegeként kerülnek értékelésre. Amennyiben a változó kamatozású államkötvényre T napon az elsődleges forgalmazók árat nem jegyeznek, akkor ezen értékpapírok a legutolsó elsődleges forgalmazói árjegyzés keretében megjelentetett legjobb vételi és eladási nettó ár és a T napig megszolgált felhalmozott kamat összegeként kerülnek értékelésre. Amennyiben elsődleges árjegyzők még nem jegyezték árat az adott állampapírra, akkor az értékelés a beszerzés pénzügyi teljesítési napja és a tőketörlesztés napja

között a nettó beszerzési ár és a névérték közötti különbség tekintetében lineárisan, a nettó eszközértékszámítás napjáig eltelt napok alapján amortizált nettó beszerzési ár plusz a T napig megszolgált kamat összegén történik.

f) *A változó kamatozású, belföldön devizában kibocsátott magyar államkötvények* a T napi elsődleges forgalmazói árjegyzés keretében megjelölt legjobb vételi és eladási nettó ár középértéke és a T napig megszolgált időarányos kamat összegeként kerülnek értékelésre. Amennyiben a változó kamatozású államkötvényre T napon az elsődleges forgalmazók árat nem jegyeznék, akkor ezen értékpapírok a legutolsó elsődleges forgalmazói árjegyzés keretében megjelölt legjobb vételi és eladási nettó ár és a T napig megszolgált felhalmozott kamat összegeként kerülnek értékelésre. Amennyiben elsődleges árjegyzők még nem jegyezték árat az adott állampapírra, akkor az értékelés a beszerzés pénzügyi teljesítési napja és a tőketörlesztés napja között a nettó beszerzési ár és a névérték közötti különbség tekintetében lineárisan, a nettó eszközértékszámítás napjáig eltelt napok alapján amortizált nettó beszerzési ár plusz a T napig megszolgált kamat összegén történik.

g) *A három hónapos vagy annál rövidebb hátralévő futamidejű hazai állampapírok* az ÁKK T napi 3 hónapos referenciahozama alapján T napra számított bruttó árfolyamon kerülnek értékelésre. A 3 hónapnál rövidebb futamidejű kötvények esetében a T napi bruttó árfolyamot a T napi ÁKK referencia hozam kötvény egyenértékes hozamra történő átszámításával kell kiszámítani.

h) *Hitelintézet, gazdasági társaság, magyarországi helyi önkormányzat által nyilvánosan forgalomba hozott fix kamatozású kötvény típusú eszközök, pénzügyi eszközök, illetve jelzáloglevelek* piaci értékének meghatározása a T nap délutáni árjegyzés (a Bloomberg, illetve a Refinitiv képernyőin vagy az adott eszközre árjegyzést nyújtó adatszolgáltató által közzétett árfolyam adatok) nettó vételi és eladási árának középértékéből T napra számított bruttó értéken történik. Amennyiben az adott napon nem volt árjegyzés, akkor az értékelés a legutolsó árjegyzés nettó vételi és eladási árának középértékéből T napra számított bruttó értéken, illetve amennyiben tőzsdére bevezetett értékpapír esetén a nettó eszközérték számításának időpontjában rendelkezésre álló utolsó tőzsdei üzletkötés ennél frissebb, ez utóbbihoz tartozó árfolyam alapján T napra számított bruttó árfolyamon történik. Amennyiben elsődleges árjegyzők még nem jegyezték árat az adott kötvényre, akkor az értékelés tőzsdére bevezetett értékpapír esetén az utolsó tőzsdei üzletkötéshez tartozó árfolyam alapján T napra számított bruttó árfolyamon, tőzsdére be nem vezetett kötvény esetében pedig a beszerzési hozammal T napra számított bruttó értéken történik.

i) *Hitelintézet, gazdasági társaság, magyarországi helyi önkormányzat által nyilvánosan forgalomba hozott változó kamatozású kötvények, pénzügyi eszközök, illetve jelzáloglevelek* piaci értékének meghatározása a T nap délutáni árjegyzés (a Bloomberg, illetve a Refinitiv képernyőin vagy az adott eszközre árjegyzést nyújtó adatszolgáltató által közzétett árfolyam adatok) nettó vételi és eladási árának középértékén plusz a T napig megszolgált felhalmozott kamat összegén történik. Amennyiben az adott napon nem volt árjegyzés, akkor az értékelés a legutolsó nettó vételi és eladási ár középértékén plusz a T napig megszolgált felhalmozott kamat összegén, illetve amennyiben tőzsdére bevezetett értékpapír esetén a nettó eszközérték számításának időpontjában rendelkezésre álló utolsó tőzsdei üzletkötés ennél frissebb, ez utóbbihoz tartozó nettó árfolyam és a T napig megszolgált felhalmozott kamat összegén történik. Amennyiben elsődleges árjegyzők még nem jegyezték árat az adott kötvényre, akkor az értékelés tőzsdére bevezetett értékpapír esetén az utolsó tőzsdei kötéshez tartozó nettó árfolyam és a T napig megszolgált felhalmozott kamat összegén, tőzsdére be nem vezetett kötvény esetén pedig a beszerzés pénzügyi teljesítési napja és a tőketörlesztés napja között a nettó beszerzési ár és a névérték közötti különbség tekintetében lineárisan, a nettó eszközértékszámítás napjáig eltelt napok alapján amortizált nettó beszerzési ár plusz a T napig megszolgált kamat összegén történik.

j) *Zártkörű forgalombahozatal során értékesített fix kamatozású kötvények, pénzügyi eszközök és jelzáloglevelek* 3 árjegyző által jegyzett T napi legjobb vételi és eladási hozam középértékei átlaga alapján T napra számított bruttó árfolyamon, ennek hiányában a beszerzési hozammal T napra számított bruttó árfolyamon kerülnek értékelésre. Amennyiben az adott kötvény vagy jelzáloglevél beszerzési hozammal számított bruttó értéke a hozzá legközelebbi lejáratú likvid állampapír T napi piaci hozama és az adott típusú (névleges kamatban, futamidőben hozzá leginkább hasonló) kötvény legfrissebb – azaz a legutolsó elsődleges kibocsátáson kialakult - hozamfelára (spread) alapján T napra számított bruttó értéktől 0,5%-kal felfelé eltér, akkor kötelező az adott eszköz piaci ártérkékelése a hozzá legközelebbi lejáratú likvid állampapír T napi piaci hozama és az adott típusú kötvény legfrissebb hozamfelára (spread) alapján.

k) *Zártkörű forgalombahozatal során értékesített változó kamatozású kötvények, pénzügyi eszközök és jelzáloglevelek* 3 árjegyző által jegyzett T napi legjobb vételi és eladási ár és a T napig megszolgált felhalmozott kamat összegén, ennek hiányában a beszerzés pénzügyi teljesítési napja és a tőketörlesztés napja között a nettó beszerzési ár és a névérték közötti különbség tekintetében lineárisan, a nettó eszközértékszámítás napjáig eltelt napok alapján amortizált nettó beszerzési ár plusz a T napig megszolgált kamat összegén kerülnek értékelésre.



l) A Budapesti Értéktőzsdére bevezetett részvények T napon az T napi záróárfolyamon, ennek hiányában a nettó eszközérték számításának időpontjában rendelkezésre álló legutolsó árfolyamon kerülnek értékelésre. Tőzsdei bevezetés esetén amennyiben egy adott részvényre nem született még tőzsdei kötés, a részvény beszerzési értéken kerül értékelésre.

Külföldi részvények és ETF-ek T napon a T napi záróárfolyamon, ennek hiányában a nettó eszközérték számításának időpontjában rendelkezésre álló legutolsó árfolyamon kerülnek értékelésre. Külföldi részvények és ETF-ek árázása az adott részvény kereskedése tekintetében leglikvidebb részvényt piacon vagy a részvény, illetve ETF vezető piacon kialakult árák alapján történik, a Letétkezelő dokumentált döntése alapján. Tőzsdei bevezetés esetén amennyiben egy adott részvényre, illetve ETF-re nem született még tőzsdei kötés, a részvény, illetve ETF beszerzési értéken kerül értékelésre.

m) Amennyiben a Letétkezelő úgy ítéli meg, hogy az értékpapírok likvidációs árfolyama alacsonyabb, mint a c)-l) pontok szerint kiszámított árfolyam, úgy az általa meghatározott likvidációs árfolyamot tekinti a nettó eszközérték számításakor irányadónak. A likvidációs árfolyam meghatározása magyar állampapírok esetében az Államadósság Kezelő Központ elsődleges forgalmazói rendszerének tagjai által a másodlagos piaci árfolyamjegyzés során közzétett legjobb vételi árfolyam alapján, egyéb értékpapíroknál a REFINITIV/BLOOMBERG képernyőin megjelenített árfolyam alapján, mindezek hiányában a forgalmazó(k)tól egyedileg bekért árjegyzés, illetve a tőzsdén jegyzett értékpapírok esetében a tőzsdei árfolyam alapján történhet.

n) A külföldi hitelviszonyt megtestesítő értékpapírok értékelése a c)-j) pontok szerinti értékelési elvek alapján történik, a REFINITIV/BLOOMBERG képernyőin megjelenített árfolyamok alapján. Az olyan külföldi hitelviszonyt megtestesítő értékpapírok esetében, amelyeknek folyamatos (időben megszakítás nélküli) a kereskedése és emiatt záróárak egyértelműen nem határozható meg, a Letétkezelő dokumentált döntése alapján a nettó eszközérték számítás időpontjában rendelkezésre álló, elsősorban a Bloomberg adatbázisába bekerülő T napi nettó árfolyam T napig felhalmozott kamattal korrigált értékei alkalmazandók. Más forrásból (Refinitiv, árjegyző honlapja, e-mail) származó árfolyam csak abban az esetben alkalmazható, ha a Bloombergen nem érhető el ár.

o) Nyílt végű alapok befektetési jegyeit a jegyek T napi nettó egy jegyre jutó nettó eszközértéken kell értékelni.

A zártvégű befektetési alapok jegyei

- (a) amennyiben az adott zártvégű befektetési alap jegyeire van árjegyzés, a T napi vételi és eladási árjegyzés középértéken kerülnek értékelésre;
- (b) amennyiben az adott zártvégű befektetés alap jegyeire nincs árjegyzés, a T napi egy jegyre jutó eszközértéken kerülnek értékelésre.

Amennyiben T napi egy jegyre jutó nettó eszközérték nem áll rendelkezésre, a legutolsó rendelkezésre álló árat kell alkalmazni.

p) Az óvadéki repó ügyletek értékelésekor a prompt és a határidős oldalt egyidejűleg kell figyelembe venni az alábbiak szerint:

*prompt vétel - határidős eladás:* a megvásárolt értékpapírt nem szabad beállítani a készletbe; ehelyett a megvásárolt értékpapír vételi árát és az eladási és a vételi ár közötti különbözet T napi időarányos részét kell követelésként beállítani.

*prompt eladás - határidős vétel:* az eladott értékpapírt piaci értéken továbbra is szerepeltetni kell a nettó eszközértékben, továbbá kötelezettséggként be kell állítani az eladási árat, valamint a vételi és az eladási ár különbözetének T napi időarányos részét.

q) A szállítási repó ügyletek értékelésekor a prompt és a határidős oldalt egyidejűleg kell figyelembe venni az alábbiak szerint:

*prompt vétel - határidős eladás:* a megvásárolt értékpapírt piaci értéken szerepeltetni kell a nettó eszközértékben és követelésként be kell állítani a vételi ár plusz az eladási és a vételi ár közötti különbözet T napi időarányos része mínusz a megvásárolt értékpapír T napi piaci értéke eredményét.

*prompt eladás - határidős vétel:* a készletből ki kell venni az eladott értékpapírt; és kötelezettséggként be kell állítani az eladási ár plusz a vételi és az eladási ár különbözetének T napi időarányos része mínusz az eladott értékpapír T napi piaci értéke eredményét.

r) A követeléseket a befektetési alapokra vonatkozó számviteli jogszabályoknak megfelelően kell elszámolni. Ha az Alap valamely követelését a Letétkezelő kétesnek ítéli meg, akkor e tény megjelölésével a várható veszteségek összegével csökkenti a nettó eszközértéket.

s) A kölcsön adott értékpapírt a készletből ki kell venni és követelésként be kell állítani a kölcsönadott értékpapír piaci értékét.

sz) A kölcsön vett értékpapírt a készletbe be kell tenni és kötelezettségként be kell állítani a kölcsönvett értékpapír piaci értékét.

t) A Kibocsátási Pénznemtől eltérő pénznemben kifejezett árfolyammal rendelkező eszközök értékét a Magyar Nemzeti Bank T napi hivatalos deviza középárfolyamai alapján képzett (kereszt)árfolyamon kell a Kibocsátási Pénznemre átszámítani. Azon devizák, melyekre az MNB nem tesz közzé árjegyzést, az MNB által közzétett legutolsó USD/HUF és az adott devizára vonatkozó T napi záró/utolsó Bloomberg USD/adott devizaárfolyam felhasználásával számolt keresztértéken kerülnek értékelésre.

u) A kötelezettségeket a befektetési alapokra vonatkozó számviteli jogszabályoknak megfelelően kell kimutatni. Kötelezettségként el kell számolni a már igénybe vett, de még ki nem számlázott szolgáltatások értékét (köztük az alapkezelési díj és a felügyeleti díj időarányos részét).

A Kibocsátási Pénznemtől eltérő pénznemben kifejezett árfolyammal rendelkező kötelezettségek értékét a Magyar Nemzeti Bank T napi hivatalos deviza középárfolyamai alapján képzett (kereszt)árfolyamon kell a Kibocsátási Pénznemre átszámítani. Azon devizák, melyekre az MNB nem tesz közzé árjegyzést, az MNB által közzétett legutolsó USD/HUF és az adott devizára vonatkozó T napi záró/utolsó Bloomberg USD/adott devizaárfolyam felhasználásával számolt keresztértéken kerülnek értékelésre.

Az Alapkezelő által megalkotott értékelési politika megkülönböztetett figyelmet fordít az ún. nehezen értékelhető eszközökre, melyek értékelését külön is felülvizsgálandónak tekinti az ABAK-rendelet 71. cikk (2) bekezdésének megfelelően, mivel azok esetében jelentős a kockázata annak, hogy az értékelés esetleg nem megfelelő.

Az értékelési politikák és eljárások leírják a felülvizsgálati folyamatot, beleértve az egyedi értékek észszerűségére vonatkozó elegendő és megfelelő vizsgálatokat és ellenőrzéseket. Az észszerűséget a megfelelő szintű objektivitás fennállása szempontjából kell értékelni. Ezek a vizsgálatok és ellenőrzések – az eszköz jellegétől és az elérhető ellenőrzési metódusoktól és árforrásoktól függően – általánosságban az alábbiakat jelenthetik (nem korlátozva azt, hogy az alábbi vizsgálatok és ellenőrzések további módszerekkel egészüljenek ki):

- a) az értékek ellenőrzése az üzletfelektől beszerzett árak egymással történő és különböző időszakok közötti összehasonlításával;
- b) az értékek validálása a realizált árak és a legutóbbi könyv szerinti értékek összehasonlításával;
- c) az értékelési forrás hírnevének, következetességének és minőségének figyelembevétele;
- d) összehasonlítás harmadik féltől származó értékekkel;
- e) kivételek vizsgálata és dokumentációja;
- f) azoknak az eltéréseknek a kiemelése és tanulmányozása, amelyek szokatlanok tűnnek, vagy amelyek az eszköztípusra meghatározott értékelési referencia szerint változnak;
- g) elavult árak és azokkal kapcsolatos paraméterek keresése;
- h) összehasonlítás a kapcsolódó eszközök vagy az azokkal összefüggő fedezeti ügyletek árával;
- i) a modellalapú árképzésben alkalmazott inputok felülvizsgálata, különösen azoké, amelyekkel kapcsolatban a modellben szereplő ár jelentős érzékenységet mutat.

## **29. A SZÁRMAZTATOTT ÜGYLETEK ÉRTÉKELÉSE**

a) A vásárolt *opció* értéke a nettó eszközértéket növeli, az eladott *opció* értéke pedig azt csökkenti. Az *opció* értékének az *opció* T napi, az *opció*ra árjegyzést nyújtó által jegyzett vételi és eladási árából számított középárfolyamot, illetve annak hiányában az utolsó rendelkezésre álló középárfolyamot kell tekinteni. Amennyiben az *opció* értékelése kizárólag az *opció* kiírója által rendelkezésre bocsátott árakon alapul, az Alapkezelő vagy az Alapkezelő rendszeresen felülvizsgálja az *opció* értékelése, illetve az értékelés alapját képező árak megfelelőségét, a 28. pontban hivatkozott vizsgálati és ellenőrzési módokat valamelyikének alkalmazásával.

b) *Csereügyletek értéke* megegyezik az azt alkotó elemi ügyletek jelenértékének összegével. Amennyiben az elemi ügyletek értékelése ilyen módon nem lehetséges, a csereügylet értékének megállapítására az adott ügyletre árjegyzést nyújtó adatszolgáltató által jegyzett értéken, vagy külső értékelő igénybevételével kerül sor.

c) A *tőzsdei határidős ügyletek* T napi eredménye a T napi és T-1 napi legutolsó elszámolóár felhasználásával kerül meghatározásra. Amennyiben a T napi elszámolóár nem áll rendelkezésre, az ügyletek eredményének megállapítása a nettó eszközérték számítás időpontjában rendelkezésre álló T napi legutolsó tőzsdei ár alapján történik.

d) A *tőzsdén kívüli deviza határidős ügyletek* a T napi azonnali árfolyam és az érintett devizákban jegyzett bankközi kamatok, vagy a bankközi piacon jegyzett swappontok alapján számított határidős árfolyamon kerülnek értékelésre. A számításban használandó kamatok, swappontok a határidős kötés hátralévő futamidejéhez legközelebbi két lejárata szerinti bankközi kamatok, swappontok napokkal súlyozott átlagaként számolandóak.

e) A *forward vételi megállapodás* T napi piaci értéke a mögöttes instrumentum (alaptermék) T napi – a határidős ügylet teljesítéséig várható pénzáramlások jelenértékével csökkentett – piaci értékének és a forward megállapodásban szereplő vételi árfolyam T napra vonatkozó jelenértékének a különbségével egyezik meg.

f) A *forward eladási megállapodás* T napi piaci értéke a forward megállapodásban szereplő eladási árfolyam T napra vonatkozó jelenértékének és a mögöttes instrumentum (alaptermék) T napi – a határidős ügylet teljesítéséig várható pénzáramlások jelenértékével csökkentett – piaci értékének a különbségével egyezik meg. A jelenérték számítás során a várható pénzáramlások hátralévő futamidejéhez legközelebb eső két bankközi kamat napokkal súlyozott átlagának megfelelő, vagy - 1 évnél hosszabb instrumentum esetén - nagy nemzetközi hírűügynökségek által közzétett kamatswap görbe, illetve az ÁKK által közzétett referenciahozamokból kalkulált zéró kupon görbe pontjai napokkal súlyozott átlagának megfelelő diszkontrátát kell alkalmazni.

### **30. AZ ADOTT TÁRGYKÖRRE VONATKOZÓ EGYÉB INFORMÁCIÓK**

#### *Az Alap illikviddé vált eszközeinek elkülönítése*

Amennyiben az Alap eszközeinek 5 százalékát meghaladó része illikviddé vált, az Alapkezelő a befektetők közötti egyenlő elbánás elvének biztosítása és a folyamatos forgalmazás fenntartása érdekében dönthet az illikviddé vált eszközöknek az Alap portfólióján, illetve az azokat megtestesítő Befektetési Jegyeknek a Befektetési Jegyek állományán belül történő elkülönítéséről.

Az elkülönítésről szóló döntést követően az illikvidnek minősített eszközöket a nettó eszközérték számítás során az Alap egyéb eszközeitől elkülönítetten kell nyilvántartani. Ezzel együtt az Alap által forgalomba hozott Befektetési Jegyeket befektetőnként olyan arányban kell megosztani, amilyen arányt az illikvid eszközök az Alap nettó eszközértékén belül képviselnek. A megosztást követően az illikvid eszközöket megtestesítő Befektetési Jegyeket „IL” sorozatjellel kell ellátni.

Az „IL” sorozatjellel ellátott Befektetési Jegyek nem visszaválthatóak.

Az elkülönítésre okot adó körülmények megszűnését követően az elkülönítés részben vagy egészben történő megszüntetéséről az Alapkezelő dönt, amelynek során az „IL” sorozatjelű Befektetési Jegyeket az Alap Befektetési Jegyeire cseréli, a Befektetési Jegyek aktuális árfolyamainak megfelelő átváltási arány szerint.

Az eszközök elkülönítéséről, az elkülönítés részben vagy egészben történő megszüntetéséről, illetve az ezzel kapcsolatos döntés indokáról az Alapkezelő a rendkívüli tájékoztatás szabályai szerint tájékoztatja a befektetőket és a Felügyeletet. Az Alap éves, féléves jelentésében részletes tájékoztatást kell adni az elkülönített eszközök összetételéről.

Az Alap Befektetési Jegyeinek forgalmazását az elkülönítésről szóló döntés közzétételével egy időben, az elkülönítés végrehajtásáig fel kell függeszteni.

## VI. A hozammal kapcsolatos információk

### 31. A HOZAM MEGÁLLAPÍTÁSÁNAK ÉS KIFIZETÉSÉNEK FELTÉTELEI ÉS ELJÁRÁSA

Az Alap a tőkenövekmény terhére egyik Befektetési Jegy sorozat tekintetében sem fizet hozamot, a teljes tőkenövekmény újrabefektetésre kerül az Alap befektetési politikájának megfelelően. A befektetők a tőkenövekményt a tulajdonukban lévő Befektetési Jegyek vételi és visszaváltási árának különbözeteként realizálják.

### 32. HOZAMFIZETÉSI NAPOK

Nem alkalmazandó.

### 33. AZ ADOTT TÁRGYKÖRRE VONATKOZÓ EGYÉB INFORMÁCIÓK

Nem alkalmazandó.

## VII. Az Alap tőkájének megóvására, illetve a hozamra vonatkozó ígélet és teljesítésének biztosítása

### 34. A TŐKE MEGÓVÁSÁRA, ILLETVE A HOZAMRA VONATKOZÓ ÍGÉRET

Nem alkalmazandó.

### 35. AZ ADOTT TÁRGYKÖRRE VONATKOZÓ EGYÉB INFORMÁCIÓK

Nem alkalmazandó.

## VIII. Díjak és költségek

### 36. AZ ALAPOT TERHELŐ DÍJAK ÉS KÖLTSÉGEK MÉRTÉKE ÉS AZ ALAPRA TERHELÉSÜK MÓDJA

#### 36.1 Az Alap által az Alapkezelő részére fizetendő díjak, költségek összege, kiszámításának leírása, az Alapra terhelésük és kiegyenlítésük módja

Az Alapkezelő tevékenységének ellátásáért és a lent felsorolt közvetített szolgáltatásokért Az Alapkezelő tevékenységének ellátásáért, valamint a lent felsorolt közvetített és közvetített szolgáltatásnak nem minősülő egyéb szolgáltatásokért Befektetési Jegy sorozatonként eltérő mértékű díjat számol fel az alábbiak szerint:

Az „A” Befektetési Jegy sorozat esetében az Alapkezelő az Alap nettó eszközértékének évente legfeljebb 1,5%-át számolja fel az Alappal szemben, alapkezelői díj címén.

A „B” Befektetési Jegy sorozat esetében az Alapkezelő az Alap nettó eszközértékének évente legfeljebb 0,8%-át számolja fel az Alappal szemben, alapkezelői díj címén.

Az alapkezelési díj terhelésének módja: Az alapkezelési díj – utolsó nettó eszközértékre vetített és a Kezelési Szabályzat 27. pontjában leírt arányszám figyelembevételével számított - időarányos része naponta kerül felszámításra, kifizetése a tárgyhónapot követő első naptól esedékes.

Az alapkezelői díj annak figyelembe vételével került meghatározásra, hogy az az alább felsorolt közvetített szolgáltatások [(a) pont], és közvetített szolgáltatásnak nem minősülő egyéb szolgáltatások [(b) pont] díját, valamint

az Alap létrehozatalával, egyesülésével, szétválásával és a Kezelési Szabályzat módosításával kapcsolatos költségtételeket és a Felügyelet részére fizetendő igazgatási szolgáltatási díjakat már tartalmazza, így azok közvetlenül nem terhelhetők az Alapra:

- a) közvetített szolgáltatások:
  - aa) az Alap, illetve az Alap által kibocsátott Befektetési Jegyek reklámozása, az ezzel kapcsolatban folytatott kereskedelmi kommunikáció;
  - ab) a Befektetési Jegyek nyilvános forgalomba hozatala, és a folyamatos forgalmazás körében igénybe vett forgalmazói szolgáltatás;
- b) közvetített szolgáltatásnak nem minősülő egyéb szolgáltatások
  - ba) a Kbtv. 7. § (2) bekezdése a) pontjában felsorolt adminisztratív feladatok ellátása,
    - (i) beleértve azt is, amennyiben e feladatok valamelyikét kiszervezésnek nem minősülő megbízás keretében más személy látja el, így különösen:
      - könyvviteli feladatok ellátása

Az Alapkezelő alapkezelési díjat nem terhelhet az Alapra, ha az Alap átlagos saját tőkéje legalább három hónapon keresztül nem érte el az indulásakor érvényes törvényi minimum ötven százalékát, mindaddig, ameddig az utolsó három hónapra számított átlagos saját tőke ismételen el nem éri az indulásakor érvényes törvényi minimum ötven százalékát. A mentes időszakban felmerülő költségek utólagosan sem terhelhetők az Alapra.

Az Alapkezelő jogosult arra, hogy az alapkezelési díj egy részét a befektető részére egyedi megállapodás alapján átengedje (díjvisszatérítés), a Kbtv. 26. § (3) bekezdése alapján. Az Alapkezelő a díjvisszatérítés mértékét a befektetés összegének és időtávjának, valamint az Alapra terhelt alapkezelési díj mértékének figyelembe vételével állapítja meg. Az egyedi megállapodások lényeges pontjait az alapkezelő honlapján elhelyezett közlemény tartalmazza.

#### *Az Alapkezelőnek fizetendő sikerdíj*

2024. január 1-től az Alapkezelő az Alap kezelése során a High-Water-Mark-modell (továbbiakban HWM-modell) és minimum Hozam Korlát (továbbiakban Hozam Korlát vagy HK) alapján kiszámított sikerdíjszámítási modellre tér át.

Az alábbiakban kifejtett módszer a sikerdíj váltással kapcsolatos átmenetben is biztosítja, hogy az alap a korábbi, 2023. december 31-ig alkalmazott benchmarkjával (Referencia Index: 95% MSCI World (Net Dividend) Index (USD) (Bloomberg kód NDDUWI Index) a befektetési jegy sorozatával megegyező devizanemre átszámolva + 5% ZMAX Index (HUF) (Bloomberg kód: MAX ZMAX Index) a befektetési jegy sorozatával megegyező devizanemre átszámolva.) szembeni, referencia időszakon belüli, még le nem dolgozott alulteljesítést is figyelembe vegye a HWM módszer keretein belül úgy, hogy a le nem dolgozott alulteljesítéssel ekvivalens  $HWM_{NORM}$  értéket állít be kezdeti értéknek.

Az Alap sikerdíj megállapítása során használt Hozam Korlát 5,2% EUR hozam EURHUF árfolyam elmozdulással korrigált értéke  $\times 0,5 + 5,2\%$  USD hozam USDHUF árfolyam elmozdulással korrigált értéke  $\times 0,5$ , mely értéket az Alapkezelő évente felülvizsgál.

A HWM-modell és a Hozam Korlát alkalmazása biztosítja, hogy sikerdíj az Alap negatív teljesítménye esetén nem vonható.

Az Alapkezelő a sikerdíjról vagy annak egy részéről lemondhat, ekként dönthet úgy, hogy nem él a sikerdíj vagy a sikerdíj meghatározott része levonása és elhatárolása lehetőségével.

A sikerdíj kiszámítása az Alap minden Forgalmazási Napjára megtörténik.

A napi sikerdíj mértéke az adott befektetési jegy sorozat napi viszonyított hozamának a 20%-a szorozva az előző napi nettó eszközérték összegével.

Az alap nettó eszközértékének számítása során az adott napig kiszámolt napi sikerdíjak ( $S_T$ ) összeadódnak, és ez az összeg ( $S_n$ ) az alábbiak szerint kerül figyelembevételre:

- ha a napi sikerdíjak összege pozitív ( $S_n > 0$ ), akkor az az alap nettó eszközértékét csökkenti és a napi nettó eszközértékben elhatárolásra kerül.

- ha a napi sikerdíjak összege nem pozitív ( $S_n \leq 0$ ), akkor az az alap nettó eszközértékét nem növeli, és a napi nettó eszközértékben nem kerül elhatárolásra

A teljesítményre vonatkozó Referencia-Időszak, összhangban az Alap minimálisan ajánlott tartási időszakával, 5 év. A teljesítményre vonatkozó Referencia-Időszak azt jelenti, hogy az Alapkezelő akkor vonhat újra sikerdíjat, ha ezen időszakra visszatekintve az adott befektetési jegy sorozat egy jegyre jutó nettó eszközértéke meghaladja a High-Water Mark értékét ( $P_{HWM}$ ). A Referencia-Időszak kezdete tehát a következők közül a későbbi:

- az alap indulásának dátuma
- az utoljára kifizetett sikerdíj kifizethetővé válásának dátuma
- tárgy évet megelőző 5. év december 31-e

A sikerdíj abban az esetben válik kifizethetővé, ha:

- 1 az adott naptári év utolsó Forgalmazási Napján az adott befektetési jegy sorozat napi sikerdíjainak összege pozitív érték, valamint
- 2 az adott naptári év utolsó Forgalmazási Napján az adott befektetési jegy sorozat egy jegyre jutó nettó eszközértéke meghaladja a HWM értéket.

A tárgyévi sikerdíj leghamarabb a tárgyévet követő első Forgalmazási Napon válik kifizethetővé. Az Alapkezelő a tárgy évben kifizethetővé vált sikerdíjat évente egyszer, a tárgy évet követő év január 15-ig számolja fel a Befektetési Alappal szemben. Amennyiben az adott naptári év utolsó Forgalmazási Napján az Alap napi sikerdíjainak összege pozitív érték, de nem válik kifizethetővé az alap nettó eszközérték számítása során a kötelezettségek között kerül nyilvántartásra. A kötelezettségek között nyilvántartott összeg akkor fizethető ki, ha az elhatárolás évében keletkezett HK-hoz és HWM-hez viszonyított alulteljesítést az alap/sorozat teljesen ledolgozta.

A naponta kalkulált, Befektetési Jegy sorozatonként összesített és elhatárolt sikerdíj számítás módszere megfelelő mértékben biztosítja, hogy az év közben Befektetési Jegyet vásárló vagy visszaváltó Befektetők a saját, a Befektetési Jegyeken elért teljesítményüknek megfelelő sikerdíj vonásban részesüljenek.

Jelölések:

$S_T$ : az Alapkezelőt illető napi sikerdíj a T nettó eszközérték számítási napon

$S_n$ : a napi sikerdíjak összege a T nettó eszközérték számítási napig

$S_N$ : az Alapkezelőt illető sikerdíj a naptári év végén

$N$ : adott naptári év azon napjainak a száma, amelyeken az Alapra napi sikerdíjat számolunk

$T$ : a nettó eszközérték számítás azon napja az adott naptári évben, amelyre vonatkozóan a sikerdíj számítását végezzük

$T-1$ : a nettó eszközérték számítás napja egy forgalmazási nappal a T nap előtt

$n$ : a sikerdíj számítás napjáig (T) eltelt nettó eszközérték számítási napok száma az adott naptári évben

$PH_T$ : az adott Befektetési Jegy sorozat napi sikerdíj levonása előtti, de minden egyéb költség levonása utáni T napi nettó hozama

$$PH_T = \frac{P(SE)_{(T)}}{P_{(T-1)}} - 1$$

$P_{T-1}$ : az adott Befektetési Jegy sorozat T-1 napi hivatalos nettó egyjegyre jutó eszközértéke

$P(SE)_T$ : az adott Befektetési Jegy sorozat T napi sikerdíj levonás előtti, kalkulált egyjegyre jutó eszközértéke

$V_{T-1}$ : az Alap T-1 napi nettó eszközértéke

$Y$ : napok száma az adott évben (értéke 365 vagy 366)

$d$ : T-1 és T napok között eltelt naptári napok száma

$HK\%$ : a Hozam Korlát %-os értéke

$P_{Y-1}$ : az adott Befektetési Jegy sorozat egy jegyre jutó nettó eszközértéke a tárgy évet megelőző év utolsó kereskedési napján

$P_{HWM}$ : az adott Befektetési Jegy sorozat Referencia Időszak alatt vizsgált év végi egy jegyre jutó nettó eszközértékei közül a legmagasabb.

$HK_T$ : a Hozam Korlát T-1 és T napok között felhalmozott napi hozama, (nem fedezett, magyar forinttól eltérő devizában denominált befektetési jegy sorozatnál a Hozam Korlát az MNB közép árfolyamon kerül átszámításra a sorozat devizájára)

$$HK_T = (1 + HK\%)^{d/Y} - 1$$

$PH_{YTD}$ : az adott Befektetési Jegy sorozat napi sikerdíj levonása előtti, de minden egyéb költség levonása utáni a T napig elért nettó hozama

$$PH_{YTD} = -1 + \prod_{T=1}^T (PH_T + 1)$$

$HK_{YTD}$ : a Hozam Korlát T napig elért hozama

$$HK_{YTD} = -1 + \prod_{T=1}^T (HK_T + 1)$$

$HWM_{NORM}$ : az adott Befektetési Jegy sorozat normalizált High-Water Mark értéke a teljesítményre vonatkozó Referencia Időszak kezdetétől a tárgy év kezdetéig (nem fedezett, magyar forinttól eltérő devizában denominált Befektetési Jegy sorozatnál a  $HWM_{NORM}$  értéke az MNB közép árfolyamon kerül átszámításra)

$$HWM_{NORM} = \frac{P_{HWM}}{P_{Y-1}} - 1$$

$RH_{YTD}$ : az adott Befektetési Jegy sorozat viszonyított hozama a T napig

$$RH_{YTD} = PH_{YTD} - HK_{YTD}, \quad \text{ha } HK_{YTD} \geq HWM_{NORM}$$

$$RH_{YTD} = PH_{YTD} - HWM_{NORM}, \quad \text{ha } HK_{YTD} < HWM_{NORM}$$

A napi sikerdíj értéke a T nettó eszközérték számítási napon:

(a)  $S_T = 0$ , ha  $RH_{YTD} < 0$  és  $RH_{YTD-1} \leq 0$

azaz a Referencia Index görbe alatt tartózkodik az Alap árfolyamgörbéje

(b)  $S_T = 0,2 \times \left[ \frac{1}{1+RH_{YTD(T-1)}} - 1 \right] \times v_{T-1}$ , ha  $RH_{YTD} \leq 0$  és  $RH_{YTD(T-1)} > 0$

azaz a Hozam Korlát (vagy HWM) görbéjét fentről metszi az Alap árfolyamgörbéje, ekkor csak a 0%-os felülteljesítési határig vesszük figyelembe a negatív napi teljesítményt

(c)  $S_T = 0,2 \times [RH_{YTD}] \times v_{T-1}$ , ha  $RH_{YTD} \geq 0$  és  $RH_{YTD(T-1)} < 0$

azaz a Hozam Korlát (vagy HWM) görbéjét alulról metszi az Alap árfolyamgörbéje, ekkor csak a 0% fölötti rész kerül figyelembevételre

(d)  $S_T = 0,2 \times [PH_T - HK_T] \times v_{T-1}$ , ha  $RH_{YTD} > 0$  és  $RH_{YTD(T-1)} \geq 0$  és  $HK_{YTD} \geq HWM_{NORM}$

(e)  $S_T = 0,2 \times [PH_T] \times v_{T-1}$ , ha  $RH_{YTD} > 0$  és  $RH_{YTD(T-1)} \geq 0$  és  $HK_{YTD} < HWM_{NORM}$

azaz a Hozam Korlát (vagy HWM) görbéje fölött tartózkodik az Alap árfolyamgörbéje

A T nettó eszközérték számítási napig elhatárolt sikerdíj értéke:

$$S_n = \sum_{T=1}^n S_T, \quad \text{ha } \sum_{T=1}^n S_T > 0 \quad \text{és} \quad S_n = 0, \quad \text{ha } \sum_{T=1}^n S_T \leq 0$$

Az Alapkezelőt illető sikerdíj a naptári év végén:

$$S_N = \sum_{T=1}^N S_T, \quad \text{ha } \sum_{T=1}^N S_T > 0 \quad \text{és} \quad RH > 0$$

$$S_N = 0, \quad \text{ha } \sum_{T=1}^N S_T \leq 0$$

Abban az esetben, ha (8)

$$\sum_{T=1}^N S_T > 0 \text{ és } RH < 0$$

az elhatárolt sikerdíj nem vált kifizethetővé, a tárgy évi sikerdíj összeget a következő évre átviszi, és ott a kötelezettségek között tartja nyilván, ameddig az kifizethetővé nem válik.

**Példák a napi sikerdíj számításához:**

Alkalmazott képlet	Portfólió napi hozama	Hozam Korlát napi hozama	Relatív hozam a T napon	Relatív hozam a T-1 napon	Előző napi NEÉ	Napi sikerdíj	Megjegyzés
d	1%	0.05%	13.95%	13%	1 000 000 Ft	$(1\% - (0.05\%)) \times 0,2 \times 1 \text{ Millió Ft} = + 1 900 \text{ Ft}$	Amennyiben az Alap hozama magasabb mint Hozam Korlát napi hozama, akkor van sikerdíj
a	2%	0.05%	-4.05%	-6%	1 000 000 Ft	<b>0 Ft</b>	Amennyiben az Alap hozama nem éri el a Hozam Korlát hozamát vagy a HWM szintjét, bármilyen napi hozamok esetén a napi sikerdíj mértéke nulla
b	-4%	0.05%	-2.05%	2%	1 020 000 Ft	$(1/1.02 - 1) \times 0,2 \times 1 020 000 \text{ Ft} = - 4 000 \text{ Ft}$	Amennyiben az Alap egyik napról a másikra alulteljesítővé válik, akkor negatív napi sikerdíj csak az alulteljesítési határig, tehát 0%-ig kerül kiszámításra
c	5%	0.05%	1%	-4%	1 000 000 Ft	$(1\%) \times 0,2 \times 1 \text{ Millió Ft} = + 2 000 \text{ Ft}$	Amennyiben az Alap egyik napról a másikra felülteljesítővé válik, akkor pozitív napi sikerdíj csak a felülteljesítési határtól, tehát 0%-tól kerül kiszámításra

**A sikerdíj modell megértését segítő ábra**

Az OTP Alapkezelő Zrt. által alkalmazott sikerdíj modell biztosítja, hogy az adott Befektetési Jegy sorozatról nem történik sikerdíj vonás, ha annak a hozama nem éri el a Hozam Korlát hozamát, vagy az egy jegyre jutó nettó eszközértéke nem éri el a HWM értékét.

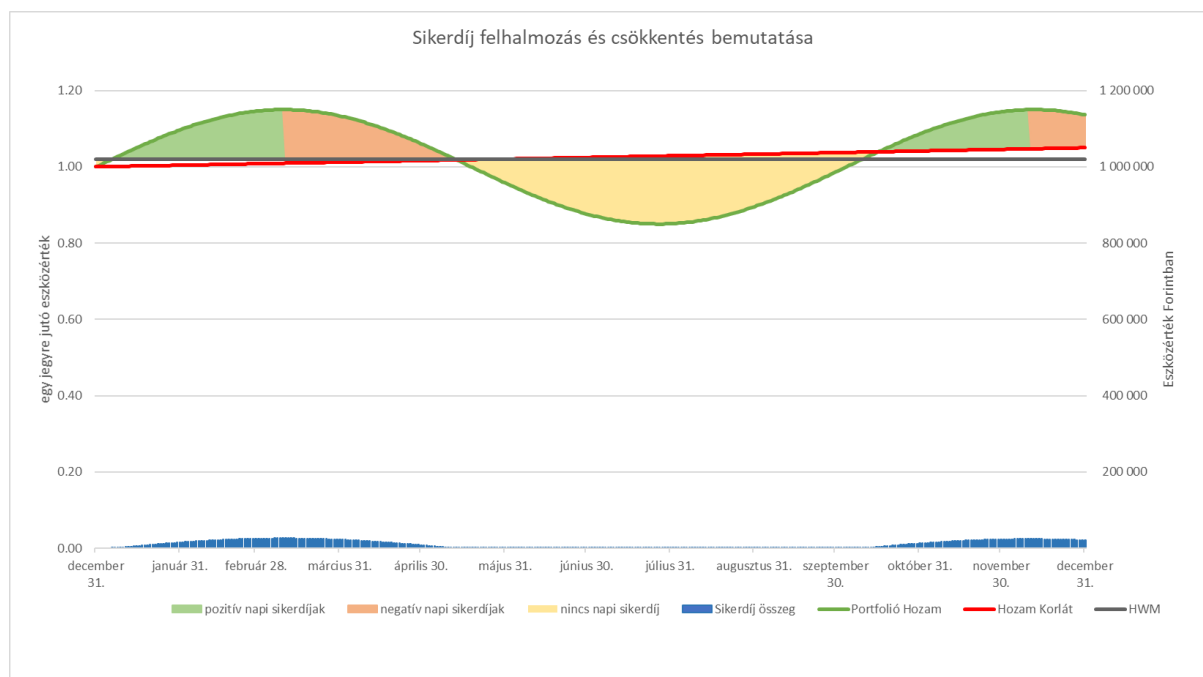



A fenti grafikon egy olyan évet mutat be, amelyben az adott Befektetési Jegy sorozatnak –2% -os alulteljesítést kell ledolgoznia a HWM-hez képest, mielőtt az Alapkezelő sikerdíj vonásra lesz jogosult. (Itt a  $HWM_{NORM}$  fekete vonal értéke 1,02).

A zöld vonallal jelzett görbe az adott Befektetési Jegy sorozat egy jegyre jutó nettó eszközértékét (bal tengely), illetve nettó eszközértékét forintban (1 millió darabszámmal számolva, jobb tengely) jelzi. A piros vonal a Hozam Korlát hozamgörbéjét jelzi. A görbék közötti területek színei jelzik a sikerdíj felhalmozás (zöld), csökkentés (narancs), és a napi sikerdíj nélküli (sárga) időszakokat.

Zöld szakasz (pozitív napi sikerdíjak): Amíg a Befektetési Jegy sorozat napi hozamai meghaladják a Hozam Korlát napi hozamait, és a Befektetési Jegy egy jegyre jutó nettó eszközértékének árfolyamgörbéje a Hozam Korlát görbéje és a HWM-egyenes felett van, addig az elhatárolt sikerdíj (a pozitív napi sikerdíjaknak köszönhetően) növekszik. (5d és 5e képlet)

Narancs szakasz (negatív napi sikerdíjak): Ha a Befektetési Jegy sorozat napi hozamai nem érik el a Hozam Korlát napi hozamait, tehát a Befektetési Jegy sorozat árfolyamgörbéje közeledik a Hozam Korlát görbéhez, az addig elhatárolt sikerdíj (a negatív napi sikerdíjaknak köszönhetően) csökken. (5d és 5e képlet)

Sárga szakasz (nincs napi sikerdíj): Függetlenül attól, hogy a Befektetési Jegy sorozat napi hozamai nagyobbak vagy kisebbek a Hozam Korlát napi hozamaitól, nem történik sem sikerdíj felhalmozás, sem sikerdíj csökkenés, mert a Befektetési Jegy egy jegyre jutó nettó eszközértékének árfolyamgörbéje nem éri el sem a Hozam Korlát sem a HWM egyenesét. (5a képlet)

A képletek biztosítják, hogy sikerdíj csak akkor kerül felhalmozásra, ha a tárgyévben az adott Befektetési Jegy sorozat hozama meghaladja a Hozam Korlát hozamát, az egy jegyre jutó nettó eszközértéke pedig meghaladja a HWM értékét.

### A teljesítményre vonatkozó Referencia Időszakban történt esetleges alulteljesítések ledolgozásának bemutatása

A következő két ábra – grafikus, illetve táblázatos formában- 19 hipotetikus éven keresztül mutatja be a Referencia Időszak fogalmát, az esetleges negatív teljesítmények ledolgozását és a sikerdíjak kifizethetővé válását. A két ábra tartalmilag megegyezik.

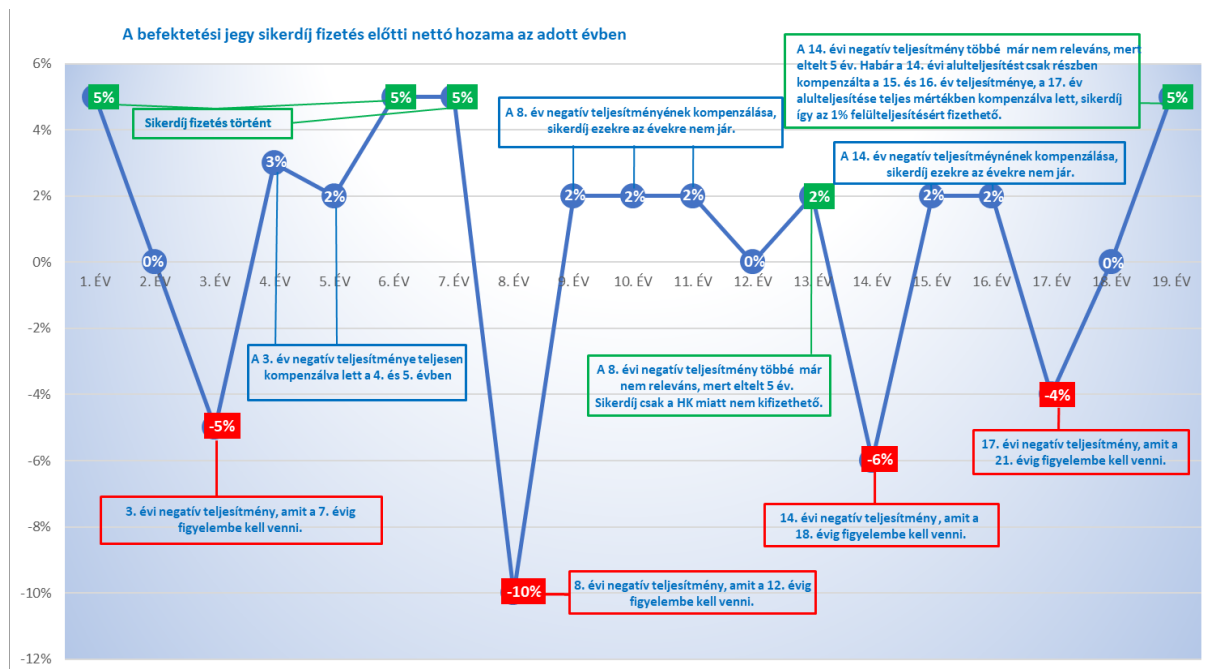

évek	nettó hozam az adott évben	ledolgozandó hozam a következő évben	sikerdíj fizetés
1. ÉV	5%	0%	IGEN
2. ÉV	0%	0%	NEM
3. ÉV	-5%	-5%	NEM
4. ÉV	3%	-2%	NEM
5. ÉV	2%	0%	NEM
6. ÉV	5%	0%	IGEN
7. ÉV	5%	0%	IGEN
8. ÉV	-10%	-10%	NEM
9. ÉV	2%	-8%	NEM
10. ÉV	2%	-6%	NEM
11. ÉV	2%	-4%	NEM
12. ÉV	0%	0% *	NEM
13. ÉV	2%	0%	NEM
14. ÉV	-6%	-6%	NEM
15. ÉV	2%	-4%	NEM
16. ÉV	2%	-2%	NEM
17. ÉV	-4%	-6%	NEM
18. ÉV	0%	-4% **	NEM
19. ÉV	5%	0%	IGEN

\* A ledolgozandó hozam, amit a 12. évről a 13. évre kell vinni 0% (és nem – 4%), hiszen a 8. év alulteljesítéséből kompenzálatlanul maradt – 4% nem releváns többé, mivel a 7. év végi egy jegyre jutó eszközérték már kívül esik az 5 éves Referencia Időszakon így nem lehet többé HWM, az új HWM a 11. év végi egy jegyre jutó eszközérték. A 13. évben a 2%-os hozam nem haladja meg a hozamkorlátot, ezért sikerdíj nem fizethető.

\*\* A ledolgozandó hozam, amit a 18. évről a 19. évre kell vinni – 4% (és nem – 6%), hiszen a 14. év alulteljesítéséből kompenzálatlanul maradt – 2% nem releváns többé, mivel a 13. év végi egy jegyre jutó eszközérték már kívül esik az 5 éves Referencia Időszakon így nem lehet tovább HWM, az új HWM a 16. év végi egy jegyre jutó eszközérték.

### 36.2 Az Alap által a Letétkezelő részére fizetendő díjak, költségek összege, kiszámításának leírása, az Alapra terhelésük és kiegyenlítésük módja

A Letétkezelő az Alap nettó eszközérték évente legfeljebb 0,05%-át számolja fel az Alappal szemben, letétkezelési díj címén.

A letétkezelési díj – utolsó nettó eszközértékre vetített - időarányos része naponta kerül elhatárolásra, kifizetése a tárgynegyedévet követő első naptól esedékes

### 36.3 Az Alap által egyéb felek, harmadik személyek részére fizetendő díjak, költségek összege, kiszámításának leírása, az Alapra terhelésük és kiegyenlítésük módja

#### Az Alap által a könyvvizsgáló részére fizetendő díj

A Könyvvizsgáló évente maximum 5.000.000,- Ft éves díjat számol fel az Alappal szemben, könyvvizsgálói díj címén. A könyvvizsgálói díj időarányos része naponta kerül elhatárolásra, kifizetése évente esedékes.

#### Az Alap által a Felügyelet részére fizetendő díjak

Az Alap a Felügyelet részére a vonatkozó jogszabályok szerinti változó felügyeleti díjat köteles megfizetni. A változó felügyeleti díj a Tájékoztató készítésekor évente az Alap átlagos nettó eszközértékének 0,35 ezreléke, melyet a tárgynegyedévet követő hónap utolsó napjáig utal át a Felügyelet számlájára.

#### A befektetési alap különadója

Az Alap a vonatkozó jogszabályok szerint különadót köteles fizetni. Az adó éves mértéke az Alap vonatkozó jogszabályban irtak szerint számított és az ott meghatározott, Alap tulajdonában lévő értékpapírok forintban kifejezett értékével csökkentett nettó eszközértékének 0,05 százaléka. A fizetendő adót negyedévente, a tárgynegyedévet követő hónap 20. napjáig kell megállapítani, és az állami adóhatóság által rendszeresített nyomtatványon kell bevallani be és ugyanezen időpontig kell megfizetni.

**37. AZ ALAPOT ÉS A BEFEKTETŐKET TERHELŐ EGYÉB LEHETSÉGES KÖLTSÉGEK VAGY DÍJAK (EZ UTÓBBIAK LEGMAGASABB ÖSSZEGE), KIVÉVE A 36. PONTBAN EMLÍTETT KÖLTSÉGEKET**

*Az Alap vagyonának befektetésével kapcsolatos költségek*

Az Alap ügyletei kapcsán felmerülő, a befektetési szolgáltatóknak, ügynököknek, illetve a letétkezelőnek fizetett költségek, díjak és jutalékok, elszámolóházak, LEI kód kibocsátók és kereskedési adattárak által felszámított költségek, valamint a bankköltségek az Alapot terhelik. Szintén az Alapot terhelik az Alap nevében felvett hitelek után fizetendő hiteldíjak és egyéb bankköltségek.

A fenti költségek mértéke: évente maximum az Alap nettó eszközértékének 0,5%-a.

*Az Alapot terhelő egyéb költségek és kiadások*

Az Alapot terheli minden egyéb kiadás és költség – a 36.1 pontban felsorolt, az Alapra az alapkezelési díj részeként terhelt tételek kivételével -, amelyek az Alap kezelésével és befektetéseivel kapcsolatban merülnek fel, beleértve az adókat, jogi költségeket, valamint a jogerős bírósági/hatósági határozat alapján az Alapot terhelő fizetési kötelezettségeket is, az eljárási költségekkel és az eljárással kapcsolatban felmerülő minden egyéb kiadással és költséggel együtt, továbbá egyéb, az Alappal szembeni vagy az Alap általi esetleges igényérvényesítés költségeit is. A fenti költségek mértéke: évente maximum az Alap nettó eszközértékének 0,5%-a.

*A befektetőket a Befektetési Jegyek vétele, tartása, illetve visszaváltása során terhelő díjak és jutalékok*

A Vezető Forgalmazóhoz kapcsolódó Forgalmazási Helyeken a Befektetési Jegyek folyamatos forgalmazása során, vételi, visszaváltási jutalék kerül felszámításra.

A Befektetési Jegyek folyamatos forgalmazásakor a Társforgalmazókhoz kapcsolódó Forgalmazási Helyeken végrehajtott tranzakciókhoz kapcsolódóan vételi és visszaváltási jutalék kerül felszámításra.

A Befektetési Jegyek vételéhez és visszaváltásához kapcsolódó jutalékok maximális mértékét a Kezelési Szabályzat 44.2 pontja szabályozza.

A megvásárolt Befektetési Jegyeket a Forgalmazó a befektető nála vezetett értékpapírszámláján írja jóvá. A Forgalmazási Hely az értékpapírszámla-vezetési szolgáltatásért és a befektető által igénybe vett egyéb szolgáltatásokért a Forgalmazó mindenkor hatályos hirdetményében meghatározott díjakat számítja fel (pl. értékpapír transzfer díja, átutalási díj, készpénzfelvételi díj).

**38. AZON MÁS KOLLEKTÍV BEFEKTETÉSI FORMÁKAT TERHELŐ ALAPKEZELÉSI DÍJ LEGMAGASABB MÉRTÉKE, AMELYEKBE AZ ALAP AZ ESZKÖZEINEK LEGALÁBB 20 SZÁZALÉKÁT FEKTETHETI**

Nem alkalmazandó.

**39. A RÉSZALAPOK KÖZÖTTI VÁLTÁS FELTÉTELEI ÉS KÖLTSÉGEI**

Nem alkalmazandó.

**40. AZ ADOTT TÁRGYKÖRRE VONATKOZÓ EGYÉB INFORMÁCIÓK**

Nem alkalmazandó.

## IX. A Befektetési Jegyek folyamatos forgalmazása

### 41. A BEFEKTETÉSI JEGYEK VÉTELE

A Befektetési Jegyek személyesen vagy képviselő útján, vagy egyéb, a Forgalmazóval kötött szerződés keretében meghatározott módon vásárolhatóak meg a Forgalmazási Helyeken, az ellenérték Kibocsátási Pénznemben történő teljesítése mellett.

#### 41.1 *A vételi megbízások felvétele, elszámolása, teljesítése, felvételének napon belüli határideje (ideértve a Vezető forgalmazónál és a Társforgalmazóknál megadott vételi megbízásokat)*

Vásárláskor az ellenérték megfizetése a befektető Kibocsátási Pénznemben vezetett bankszámláján történő fedezet biztosítással történik.

A befektető részére jóváírandó Befektetési Jegyek darabszáma megegyezik a vételi jutalékkal csökkentett fedezeti összeg és a Forgalmazás-elszámolási Napra számított egy jegyre jutó nettó eszközérték hányadosának egész részével.

A megbízási szerződésben a Befektetési Jegy vásárlásra szánt összeg kerül rögzítésre. A Befektetési Jegy vásárlásakor a Forgalmazás-elszámolási Nap a szerződéskötés napját követő első Forgalmazási Nap. A Forgalmazó a Forgalmazás-elszámolási Napot követő második Forgalmazási Napon (Forgalmazás-teljesítési Nap) jóváír a befektető számláján annyi darab Befektetési Jegyet, amennyi a vételár és a Forgalmazás-elszámolási Napra számított egy jegyre jutó nettó eszközérték hányadosának egész része, feltéve, hogy a vételár vételi jutalékkal megnövelt összege a befektető Kibocsátási Pénznemben vezetett bankszámláján rendelkezésre áll.

A vételi megbízások felvétele a Forgalmazási Helyek nyitvatartási idejében, a Forgalmazási Órák alatt történik. Az egyes Forgalmazási Helyek nyitvatartási ideje eltérő lehet, erről a befektetők az adott Forgalmazási Helyen tájékozódhatnak.

A Forgalmazási Hely a Befektetési Jegyek megvásárlásakor a Forgalmazó mindenkor hatályos hirdetményében meghatározott jutalékokat és díjakat számítja fel a befektetővel szemben.

#### 41.2 *A vételi megbízásokra vonatkozó Forgalmazás-elszámolási Nap*

A Befektetési Jegy vásárlásakor a Forgalmazás-elszámolási Nap a szerződéskötés napját követő első Forgalmazási Nap.

#### 41.3 *A vételi megbízásokra vonatkozó Forgalmazás-teljesítési Nap*

A Befektetési Jegy vásárlásakor a Forgalmazás-teljesítési Nap a szerződéskötés napját követő harmadik Forgalmazási Nap.

### 42. A BEFEKTETÉSI JEGYEK VISSZAVÁLTÁSA

#### 42.1 *A visszaváltási megbízások felvétele, elszámolása, teljesítése, felvételének napon belüli határideje*

A Befektetési Jegyek személyesen vagy képviselő útján, vagy egyéb, a Forgalmazóval kötött szerződés keretében meghatározott módon válthatóak vissza a Forgalmazási Helyeken, az értékpapírszámla terhelése mellett.

A Befektetési Jegy **visszaváltásakor** a Forgalmazás-elszámolási Nap a szerződéskötés napját követő első Forgalmazási Nap. A teljesítésről a Forgalmazási Hely a szerződéskötés napját követő harmadik Forgalmazási Napon (Forgalmazás-teljesítési Nap) számol el a befektetővel.

A visszaváltási megbízások felvétele a Forgalmazási Helyek nyitvatartási idejében, a Forgalmazási Órák alatt történik. Az egyes Forgalmazási Helyek nyitvatartási ideje eltérő lehet, erről a befektetők az adott Forgalmazási Helyen tájékozódhatnak.

A Forgalmazási Hely a Befektetési Jegyek visszaváltásakor a Forgalmazó mindenkor hatályos hirdetményében meghatározott jutalékokat és díjakat számítja fel a befektetővel szemben.

*Megbízások típusai az Alap által kibocsátott Befektetési Jegyek eladására (visszaváltására) a Vezető Forgalmazó részére adott megbízások esetében*

Visszaváltás a tervezett visszaváltási ár megjelölésével

A megbízási szerződésben a **tervezett visszaváltási ár kerül rögzítésre**. A megbízás napján a Vezető Forgalmazó előlegként kifizeti a tervezett visszaváltási ár visszaváltási jutalékkal és - amennyiben az ügylet során kamatadó fizetési kötelezettség keletkezik – a megbízás napján ismert utolsó egy jegyre jutó nettó eszközérték felhasználásával becsült kamatadó előleggel csökkentett összegét a befektető részére és zárolja a befektető értékpapírszámláján az alábbi mennyiségű Befektetési Jegyet: a tervezett visszaváltási ár osztva a megbízás napján ismert utolsó érvényes egy jegyre jutó nettó eszközérték 70 %-ával.

A Forgalmazás-elszámolási Napot követő második Forgalmazási Napon (Forgalmazás-teljesítési Nap) a Vezető Forgalmazó a zárolást feloldja és a befektető értékpapírszámláját megterheli a tervezett visszaváltási ár és a Forgalmazás-elszámolási Napra számított egy jegyre jutó nettó eszközérték hányadosa egész részének megfelelő mennyiségű Befektetési Jeggyel. Ha az előbb meghatározott mennyiségű Befektetési Jegy a befektető értékpapírszámláján nem áll rendelkezésre, akkor a Vezető Forgalmazó a megbízást az értékpapírszámlán lévő szabad mennyiség erejéig teljesíti és a befektető köteles a részére kifizetett előlegnek a teljesített mennyiség Forgalmazás-elszámolási Napra számított egy jegyre jutó nettó eszközértéken számított ellenértékével csökkentett és a visszaváltási jutalékkal megnövelt összegét (a továbbiakban visszajáró előleg) visszafizetni a Forgalmazási Hely részére. A megbízást a Vezető Forgalmazó csak akkora összeg erejéig fogadja el, amekkora összeghez megkívánt zárolandó mennyiség a befektető értékpapírszámláján szabadon rendelkezésre áll az Alapra kibocsátott Befektetési Jegyből, azaz legfeljebb az értékpapírszámlán szabadon rendelkezésre álló Befektetési Jegyek megbízás napján ismert utolsó egy jegyre jutó nettó eszközértékén számított értékének 70%-a erejéig.

A Forgalmazás-elszámolási Napot követő második Forgalmazási Napon (Forgalmazás-teljesítési Nap) a befektető bankszámláján elszámolásra kerül a megfizetett kamatadó előleg és a Forgalmazás-elszámolási Napra számított egy jegyre jutó nettó eszközérték felhasználásával számított tényleges kamatadó fizetési kötelezettség összege közötti különbség, valamint a tervezett visszaváltási ár és a Forgalmazás-elszámolási Napra számított egy jegyre jutó nettó eszközérték felhasználásával számított tényleges visszaváltási ár közötti különbség.

Visszaváltás a darabszám megjelölésével

A megbízási szerződésben a visszaváltani kívánt **Befektetési Jegyek darabszáma** kerül rögzítésre. A Vezető Forgalmazó a megbízás napján zárolja a befektető értékpapírszámláján a visszaváltandó Befektetési Jegyek mennyiségét, majd a Forgalmazás-elszámolási Napot követő második Forgalmazási Napon (Forgalmazás-teljesítési Nap) a zárolást feloldva megterheli a befektető értékpapírszámláját a visszaváltott Befektetési Jegyek mennyiségével és a bankszámla javára történő jóváírással teljesíti a befektető részére azok Forgalmazás-elszámolási Napra vonatkozó egy jegyre jutó nettó eszközértéken számított ellenértékének visszaváltási jutalékkal és – amennyiben az ügylet során kamatadó fizetési kötelezettség keletkezik – kamatadóval csökkentett összegét.

*Megbízások típusai az Alap által kibocsátott Befektetési Jegyek eladására (visszaváltására) a Társforgalmazók (ide nem értve a Vezető Forgalmazót) részére adott megbízások esetében*

Visszaváltás a darabszám megjelölésével

A megbízási szerződésben a visszaváltani kívánt **Befektetési Jegyek darabszáma** kerül rögzítésre. A Társforgalmazó a megbízás napján zárolja a befektető értékpapírszámláján a visszaváltandó Befektetési Jegyek mennyiségét, majd a Forgalmazás-elszámolási Napot követő második Forgalmazási Napon (Forgalmazás-teljesítési Nap) a zárolást feloldva megterheli a befektető értékpapírszámláját a visszaváltott Befektetési Jegyek mennyiségével és a Kibocsátási Pénzben vezetett bankszámla javára történő jóváírással teljesíti a befektető részére azok Forgalmazás-elszámolási Napra vonatkozó egy jegyre jutó nettó eszközértéken számított ellenértékének visszaváltási jutalékkal és – amennyiben az ügylet során kamatadó fizetési kötelezettség keletkezik – kamatadóval csökkentett összegét.

**42.2 A visszaváltási megbízásokra vonatkozó Forgalmazás-elszámolási Nap**

A Befektetési Jegy visszaváltásakor a Forgalmazás-elszámolási Nap a szerződéskötés napját követő első Forgalmazási Nap.

**42.3 A visszaváltási megbízásokra vonatkozó Forgalmazás-teljesítési Nap**

A Befektetési Jegy visszaváltásakor a Forgalmazás-teljesítési Nap a szerződéskötés napját követő harmadik Forgalmazási Nap.

**43. A BEFEKTETÉSI JEGYEK FOLYAMATOS FORGALMAZÁSÁNAK RÉSZLETSZABÁLYAI**

A Befektetési Jegyek folyamatos forgalmazás során való értékesítésével az Alapkezelő a Vezető Forgalmazót bízta meg. Amennyiben a forgalmazásba további forgalmazók is bevonásra kerülnek, azok Társforgalmazóként vesznek részt a Befektetési Jegyek forgalmazásában, a Vezető Forgalmazóval és az Alapkezelővel kötött szerződés alapján, a Vezető Forgalmazóval forgalmazási konzorciumot alkotva. A Tájékoztató és a Kezelési Szabályzat azon rendelkezései, melyek a „Forgalmazó”-ra vonatkoznak, mind a Vezető Forgalmazóra, mind a Társforgalmazókra értelmezendők, az esettől függően.

A Vezető Forgalmazó a Befektetési Jegyek értékesítésére, illetve visszaváltására közvetítőt vehet igénybe. A közvetítőre alkalmazni kell a Bszt. 111-116. §-ában, a 123. § (1) bekezdés e) pontjában, a 123. § (4) bekezdés a) pontjában, valamint a 159. § (2)-(4) bekezdésében foglaltakat. A Vezető Forgalmazó az általa igénybe vett közvetítő tevékenységéért a befektetők felé, mint sajátjáért felel.

A Befektetési Jegyek forgalmazási árának alapja az egy Befektetési Jegyre jutó nettó eszközérték.

A Vezető Forgalmazó az Alap által kibocsátott Befektetési Jegyekre - a forgalmazás felfüggesztésének és szünetelésének eseteit, továbbá Vezető Forgalmazó ügyfélfogadásának szünetelését kivéve - a Forgalmazási Napokon, a Befektetési Jegy forgalmazására meghatározott Forgalmazási Hely Forgalmazási Órái alatt köteles elfogadni a Befektetési Jegyre vonatkozó vételi és visszaváltási megbízást.

A befektetők által az előbbiek szerint leadott és az adott Forgalmazási Hely Forgalmazási Órái alatt beérkezett vételi és visszaváltási megbízásokat a megbízás megadását követő Forgalmazási Napra, mint forgalmazás-elszámolási napra vonatkozóan kell elszámolni, továbbá az elszámolt megbízások ellenértékét a megbízás megadását követő harmadik Forgalmazási Napon, mint forgalmazás-teljesítési napon kell a befektetők számára jóváírni, kifizetni.

A folyamatos forgalmazás során a befektető terhére vételi, illetve visszaváltási jutalék számítható fel, amely - részben vagy egészben - az Alapot, a Vezető Forgalmazót vagy az Alapkezelőt illetheti (Izd. közelebbről az alábbi 44.2 pontban foglaltakat). A jutalék mértékéről a befektetőt előzetesen tájékoztatni kell. Nem sérti az egyenlő elbánás elvét az, ha a folyamatos forgalmazásért a befektetők felé felszámított díj, jutalék mértékét a forgalmazást végzők határozzák meg, illetve ha az Alapkezelő az egyes forgalmazókkal eltérő szerződéses feltételekkel állapodik meg.

A Befektetési Jegy vétele és visszaváltása, valamint az Alap megszűnésére tekintettel a Befektetési Jegy tulajdonosok között felosztandó összeg kifizetése a Vezető Forgalmazó feladata. A folyamatos forgalmazás során leadott vételi és visszaváltási megbízások teljesítéséért a befektetők felé a Vezető Forgalmazó felel. A Vezető Forgalmazó az értékesítés azon kérdéseit illetően, amelyek az Alapkezelővel kötött Vezető Forgalmazói Szerződés alapján a felelősségi körébe tartoznak, az esetben is felelősséggel tartozik, ha nem a Vezető Forgalmazó az eljáró Forgalmazó az adott forgalmazás tekintetében.

**43.1 A forgalmazási maximum mértéke**

Nem alkalmazandó.

**43.2 A forgalmazási maximum elérését követő eljárás, az értékesítés újraindításának pontos feltételei**

Nem alkalmazandó.

**44. A BEFEKTETÉSI JEGYEK VÉTELI, ILLETVE VISSZAVÁLTÁSI ÁRÁNAK MEGHATÁROZÁSA**

A Befektetési Jegyek vétele és visszaváltása az Alap Forgalmazás-elszámolási Napra számolt egy jegyre jutó nettó eszközértékén történik, a Kibocsátási Pénznem ellenében.

**44.1 A fenti árak kiszámításának módszere és gyakorisága**

A T napi árfolyamot adó nettó eszközértéket a Letétkezelő a Kibocsátási Pénznemben kifejezve határozza meg, és azt legkésőbb a T napot követő második Forgalmazási Napon közzéteszi a hirdetményi helyeken. A nettó eszközértéket minden Forgalmazási Napra meg kell állapítani.

**44.2 A Befektetési Jegyek vételével, visszaváltásával kapcsolatban felszámított forgalmazási jutalékok maximális mértéke és annak megjelölése, hogy ez az Alapot, a Forgalmazót vagy az Alapkezelőt illeti meg**

A Vezető Forgalmazóhoz kapcsolódó Forgalmazási Helyeken megadott vételi megbízás díja az „A” sorozatú Befektetési Jegyek esetében a megbízási összeg 5%-a, de maximum 100.000,-Ft., mely teljes egészében a Vezető Forgalmazót illeti meg.

A Vezető Forgalmazóhoz kapcsolódó Forgalmazási Helyeken megadott visszaváltási megbízás díja az „A” sorozatú Befektetési Jegyek esetében a megbízási összeg maximum 5%-a, de maximum 100.000,-Ft., mely teljes egészében a Vezető Forgalmazót illeti meg.

A "B" sorozatú Befektetési Jegyek esetén (Minősített Befektetők) forgalmazási jutalék nem kerül felszámításra.

Az „A” sorozatú Befektetési Jegyek folyamatos forgalmazásakor a Kezelési Szabályzat 2.c. – 2.j. sz. mellékletében felsorolt, a Társforgalmazókhoz kapcsolódó Forgalmazási Helyeken végrehajtott tranzakciók esetén a vételi és a visszaváltási jutalék mértéke maximum a befektetett, illetve a visszaváltott összeg 5%-a, mely teljes egészében a Társforgalmazókat illeti meg.

A feltüntetett vételi és visszaváltási jutalékok a felszámítható maximum értékek, bizonyos esetekben a befektető ezeknél kevesebbet fizethet. A felszámított forgalmazási jutalékokra vonatkozó részletes információkat a Forgalmazó mindenkor hatályos hirdetménye tartalmazza.

*Értékpapírszámla-vezetés*

A megvásárolt Befektetési Jegyeket a Forgalmazó a befektető nála vezetett értékpapírszámláján írja jóvá. A folyamatos forgalmazás során Forgalmazó csak a befektető nála vezetett értékpapírszámláján lévő Befektetési Jegyeket váltja vissza.

A Forgalmazási Hely az értékpapírszámla-vezetési szolgáltatásért a Forgalmazó mindenkor hatályos hirdetményében meghatározott díjakat számítja fel.

**45. AZOKNAK A SZABÁLYOZOTT PIACOKNAK A FELTÜNTETÉSE, AHOL A BEFEKTETÉSI JEGYKET FORGALMAZZÁK**

Nem alkalmazandó

**46. AZOKNAK AZ ÁLLAMOKNAK A FELTÜNTETÉSE, AHOL A BEFEKTETÉSI JEGYKET FORGALMAZZÁK**

Az Alap Befektetési Jegyeit a Vezető Forgalmazó és a Társforgalmazók jelenleg kizárólag Magyarország területén forgalmazzák.

**47. AZ ADOTT TÁRGYKÖRRE VONATKOZÓ EGYÉB INFORMÁCIÓK**

Nem alkalmazandó.

## **X. Az Alapra vonatkozó további információk**

**48. AZ ALAP MÚLTBELI TELJESÍTMÉNYE**

Az Alap nettó eszközértéke: 2023.12.31-én: 34.433.612.125,-Ft

2011.12.14-2011.12.30 időszakra számított hozam:

„A” sorozat:	1,62%
„B” sorozat:	3,52%

2011.12.30-2012.12.28. időszakra számított hozam:

„A” sorozat: -3,88%

”B” sorozat: -2,44%

2012.12.28-2013.12.31. időszakra számított hozam:

„A” sorozat: 32,26%

”B” sorozat: 34,32%

2013.12.31-2014.12.31. időszakra számított hozam:

„A” sorozat: 23,3%

”B” sorozat: 25,17%

2014.12.31-2015.12.31. időszakra számított hozam:

„A” sorozat: 14,27%

”B” sorozat: 15,99%

2015.12.31-2016.12.31. időszakra számított hozam:

„A” sorozat: 2,74%

”B” sorozat: 4,29%

2016.12.31-2017.12.31. időszakra számított hozam:

„A” sorozat: 15,14%

”B” sorozat: 16,87%

2017.12.31-2018.12.28. időszakra számított hozam:

„A” sorozat: 1,74%

”B” sorozat: 3,27%

A Referencia Index teljesítménye a 2018-es naptári évben: 20,31%

2018.12.31-2019.12.31. időszakra számított hozam:

„A” sorozat: 3,31%

”B” sorozat: 4,88%

A Referencia Index teljesítménye a 2019-es naptári évben: 22,55%

2019.12.31-2020.12.31. időszakra számított hozam:

„A” sorozat: 27,71%

”B” sorozat: 29,64%

A Referencia Index teljesítménye a 2020-es naptári évben: 7,35%

2020.12.31-2021.12.31. időszakra számított hozam:

„A” sorozat: 15,65%

”B” sorozat: 17,39%

A Referencia Index teljesítménye a 2021-es naptári évben: 7,6%

2021.12.31-2022.12.31. időszakra számított hozam:

„A” sorozat: -7,73%

”B” sorozat: -6,33%

A Referencia Index teljesítménye a 2022-es naptári évben: 5,58%

2022.12.31-2023.12.31. időszakra számított hozam:

„A” sorozat: 9,45%

”B” sorozat: 11,10%

A Referencia Index teljesítménye a 2023-es naptári évben: 12,42%



Az Alap múltbeli teljesítménye nem jelent garanciát a jövőbeni teljesítményre, hozamra.

#### **49. AZ ALAP BEFEKTETÉSI JEGYEI BEVONÁSÁNAK FELTÉTELEI**

Nem alkalmazandó.

#### **50. AZ ALAP MEGSZŰNÉSÉT KIVÁLTÓ KÖRÜLMÉNYEK, A MEGSZŰNÉS HATÁSA A BEFEKTETŐ JOGAIRA**

Az Alappal szembeni megszűnési eljárás megindításáról az Alapkezelő vagy a Felügyelet határoz.

Kötelező megindítani az eljárást a Kbfv. 75. § (2) bekezdése szerinti esetekben:

- „a) ha a nyilvános nyílt végű befektetési alap nettó eszközértéke 3 hónapon keresztül, átlagosan nem éri el a húszmillió forintot;
- b) ha a befektetési alap nettó eszközértéke negatívvá vált;
- c) ha a befektetési alapkezelő befektetési alapkezelési tevékenység végzésére jogosító engedélyét a Felügyelet visszavonta,
- d) ha a Felügyelet kötelezte a befektetési alapkezelőt a befektetési alap kezelésének átadására, azonban a befektetési alap kezelését egyetlen befektetési alapkezelő sem veszi át,
- e) ha a befektetési jegyek folyamatos forgalmazása vagy a befektetési jegyek visszaváltása felfüggesztésének megszűnését követően a folyamatos forgalmazás feltételei továbbra sem biztosítottak.”

Külön határozat nélkül megindul a megszűnési eljárás a Kbfv. 75. § (3) bekezdése eseteiben, melyek közül az Alap vonatkozásában a b) alpont szerinti eset lehet releváns:

„b) amennyiben a befektetők az összes befektetési jegy visszaváltására irányuló visszaváltási megbízást adtak le;”

*Az Alapra, mint nyíltvégű befektetési alapra vonatkozó, Kbfv-ben meghatározott megszűnési szabályok:*

Az alapkezelő a megszűnési eljárás megindításáról hozott határozatáról haladéktalanul köteles tájékoztatni a Felügyeletet, valamint rendkívüli közzététel útján a befektetőket és az alap hitelezőit.

A Kbfv. 75. § (2) bekezdés c) és d) pontja szerinti megszűnési eljárást a letétkezelő folytatja le.

A megszűnési eljárás lefolytatása alatt az alap – az alábbi eltéréssel - az általános szabályok szerint működik.

- a) a befektetési alap nettó eszközértékét havonta egyszer kell megállapítani és az általános szabályok szerint közzétenni azzal, hogy a közzétételnél meg kell jelölni, hogy az alap megszűnés alatt áll;
- b) a befektetési jegyek folyamatos forgalmazását fel kell függeszteni, illetve zárt végű alap esetében új befektetési jegyeket nem lehet forgalomba hozni;
- c) a befektetési alap eszközeinek értékesítéséből származó ellenérték a megszűnési jelentés elkészítéséig kizárólag likvid eszközökbe fektethető be.

A megszűnési eljárás alatt a befektetési alap vagyonaiba tartozó pénzügyi eszközöket 1 hónapon belül értékesíteni kell. Az értékesítést a pénzügyi eszközök esetében piaci áron kell megkísérelni. Az értékesítésre megállapított határidő a befektetők érdekében a Felügyelet engedélyével pénzügyi eszközök esetében 3 hónappal, egyéb eszközök esetében 6 hónappal meghosszabbítható.

A befektetési alap tulajdonába tartozó teljes vagyon értékesítéséből származó ellenérték befolyását és a kötelezettségek teljesítését követő 5 munkanapon belül megszűnési jelentést kell készíteni. A megszűnési jelentést a Felügyelethez be kell nyújtani és ezzel egyidejűleg a befektetők felé közzé kell tenni. A megszűnési jelentésnek legalább a Kbfv. 4. mellékletében foglaltakat kell tartalmaznia. A megszűnési jelentés közzétételét követően a fizetések megkezdhetők.

A Felügyelet a megszűnési jelentés benyújtását követő nappal a befektetési alapkezelő kérelmére törli a befektetési alapot a nyilvántartásból. A befektetési alap a nyilvántartásból való törléssel megszűnik.

Pozitív saját tőkével rendelkező befektetési alap esetén a befektetési alap eszközeinek értékesítéséből befolyt ellenértékből a befektetési alap tartozásai és kötelezettségei levonását követően rendelkezésre álló pozitív összegű tőke a befektetőket befektetési jegyeik értékének arányában illeti meg.

A megszűnési eljárás időtartama alatt az eszközök értékesítéséből származó ellenértékből, illetve a befektetési alap bankszámlájának pozitív egyenlege terhére a befektetők számára előleg formájában részki fizetés teljesíthető. A részki fizetéssel kapcsolatos döntésről rendkívüli közleményt kell megjelentetni. A részki fizetésnek az egyes befektetési jegyek nettó eszközértékére vetítve, azonos arányban kell történnie. A részki fizetés nem történhet a befektetési alapot terhelő kötelezettségek (a befektetési alappal szembeni hitelezői igények) fedezetét jelentő eszközök terhére.

A letétkezelő a megszűnési jelentés Felügyelethez történő benyújtását követő 5 munkanapon belül köteles megkezdeni a rendelkezésre álló összeg kifizetését a befektetők részére, az előbbi bekezdés szerinti részki fizetés keretében már kifizetett összeg figyelembevételével. A kifizetés kezdetéről rendkívüli közleményt kell közzétenni. A befektetők részére kifizetendő összeget a letétkezelő elkülönített letéti számlán köteles tartani a befektetők részére történő kifizetésig.

Negatív saját tőkével rendelkező befektetési alap megszűnése esetén a hitelezők követeléseit a csődeljárásról és a felszámolási eljárásról szóló 1991. évi XLIX. törvény („Cstv.”) előírásai szerinti kielégítési sorrendben, a rendelkezésre álló összeg erejéig kell kiegyenlíteni.

Az Alap portfóliójában lévő eszközök nem képezik az Alapkezelő tulajdonát, azok az Alapkezelő hitelezőinek kielégítésére nem vehetők igénybe.

**51. MINDEN OLYAN TOVÁBBI INFORMÁCIÓ, AMELY ALAPJÁN A BEFEKTETŐK KELLŐ TÁJÉKOZOTTSÁGGAL TUDNAK HATÁROZNI A FELKÍNÁLT BEFEKTETÉSI LEHETŐSÉGRŐL**

**Az Alapkezelő az Alap vonatkozásában az „értékpapír-finanszírozási ügyletek és az újrafelhasználás átláthatóságáról, valamint a 648/2012/EU rendelet módosításáról szóló 2015. november 25-i 2015/2365 európai parlamenti és a tanácsi rendelet” előírásai alapján az alábbi információkat szolgáltatja:**

<p><b>Az Alap által alkalmazott értékpapír-finanszírozási ügyletek és teljeshozam-csereügyletek általános ismertetése és használatuk indoklása</b></p>	<p>Az Alap által alkalmazott teljeshozam-csereügyletek ún. nem szabványosított származtatott pénzügyi eszközök (OTC származtatott ügyletek), melyeket az Alap a Kezelési Szabályzat 13. pontjában írt feltételekkel köthet. Az Alap teljeshozam-csereügyleteket bizonyos eszköz típusok közvetlen megvásárlása helyett köt abban az esetben, ha a teljeshozam-csereügylet megkötésével az adott eszköz hozamából történő részesedés költséghatékonyabban és alacsonyabb kockázat vállalása mellett megvalósítható.</p> <p>Az Alap által alkalmazott értékpapír-finanszírozási ügyletek (repó és fordított repó ügyletek, vétel-eladás ügyletek és eladás-visszavásárlás ügyletek, valamint értékpapír kölcsönügyletek) általános ismertetése a Kezelési Szabályzat 13. pontjában található.</p> <p>Értékpapír-finanszírozási ügyletek használatára az Alap likviditásának biztosítása, illetve szabad likvid eszközeinek befektetése érdekében kerül sor. Értékpapír kölcsönbe adása esetén az Alapot kölcsönzési díj illeti meg, értékpapír kölcsönbe vétele esetén az Alap az árfolyamok csökkenéséből profitáló ún. fedezett eladási (short) ügyletet köt.</p>
<p><b>Az értékpapír-finanszírozási ügyletek és teljeshozam-csereügyletek egyes típusaival kapcsolatban szolgáltatott összesített adatok</b></p>	
<p>Az ügyletekhez felhasználható eszköztípusok</p>	<p>Állampapírok és állam által garantált értékpapírok; jelzáloglevelek és egyéb eszközfedezett kötvények; egyéb, hitelviszonyt megtestesítő értékpapírok, pénzügyi eszközök, részvények; kollektív befektetési értékpapírok, betétek</p>
<p>A felhasználható eszközöknek az Alap kezelt eszközállományához (nettó eszközértékéhez) viszonyított maximális aránya</p>	<p>100%</p>

A felhasználható eszközöknek az Alap kezelt eszközállományához (nettó eszközértékéhez) viszonyított várható aránya	Az Alapkezelő az egyes eszközökre vonatkozóan nem határoz meg az Alap kezelt eszközállományához viszonyított várható arányokat
<b>Az alkalmazott szerződő felek kiválasztásának kritériumai (jogi státusz, származási ország, minimális hitelminősítés)</b>	EGT-állam vagy OECD tagállam, minimum befektetési kategóriába tartozó hitelminősítéssel rendelkező pénzügyi intézményei
<b>Elfogadható biztosítékok</b>	Készpénz, valamint EGT-állam vagy OECD tagállam minimum befektetési kategóriába tartozó hitelminősítéssel rendelkező kibocsátóinak per-, teher- és igénymentes, átruházhatóságukban nem korlátozott értékpapírjai, melyek a biztosítéki kötelezett tulajdonát képezik
<b>A biztosítékok értékelése</b>	A biztosítékok a napi piaci értékek felhasználásával, az alábbi befogadási értéken kerülnek értékelésre: <ul style="list-style-type: none"> <li>• készpénz esetén 100%-on</li> <li>• magyar állampapírok esetében a Magyar Nemzeti Bank által közzétett befogadási értéken vagy az Államadósság Kezelő Központ által közzétett legjobb vételi árfolyamon</li> <li>• tőzsdei részvények és befektetési jegyek esetén a legutolsó árfolyam/záróár 70%-án</li> <li>• egyéb értékpapírok esetén a keretszerződésekben vagy az egyedi szerződésekben meghatározott befogadási értéken</li> </ul> A keretszerződések minden esetben meghatározzák a biztosítékok piaci értékének azt a minimális szintjét, amelynek elérése esetén a biztosítékot adó fél a biztosítékok kiegészítésére kötelezett. Jogszámban meghatározott ügylettípusok, illetve a szerződő felek ilyen értelmű megállapodása esetén a keretszerződések rendelkeznek napi változó letét alkalmazásáról.
<b>Az ügyletekhez kapcsolódó kockázatok</b>	<i>Hitelkockázat:</i> a hitelviszonyt megtestesítő értékpapírok esetében a kibocsátók esetleges csődje az Alap portfóliójában szereplő ezen eszközök piaci értékének összeomlásához, illetve akár teljes megszűnéséhez vezethet. <i>Likviditási kockázat:</i> bizonyos értékpapírok, likviditása alatta maradhat a kívánatosnak, azaz viszonylag nehéz rájuk vevőt/eladót találni. Ennek következménye, hogy az eladni kívánt egyes értékpapírok értékesítése nehézségekbe ütközhet.
<b>Az ügyletekhez felhasznált eszközök és kapott biztosítékok letéti őrzése</b>	Az eszközök és kapott biztosítékok a Letétkezelőnél kerülnek őrzésre
<b>A biztosítékok újrafelhasználására vonatkozó korlátozások</b>	A biztosítékok felhasználására kizárólag a keretszerződésekben szabályozott esetekben, az ott írt feltételekkel kerülhet sor.
<b>Az értékpapír-finanszírozási ügyletekből és teljeshozam-csereügyletekből származó hozam megosztására vonatkozó stratégia</b>	Az értékpapír-finanszírozási ügyletekből és teljeshozam-csereügyletekből származó bevétel (hozam, díj) teljes mértékben az Alapot illeti, az ügyletek díja (fizetendő kamat, díj) az Alapot terheli. A fentiekben túlmenően más díj és költség nem terheli az Alapot.

**Az Alapkezelő a pénzügyi szolgáltatási ágazatban a fenntarthatósággal kapcsolatos közzétételekről szóló AZ EURÓPAI I (EU) 2019/2088 RENDELET (2019. november 27.) 7. cikk (1) bekezdése alapján az alábbi tájékoztatást adja:**

A fenntarthatósági kockázat mellett fontos aspektus a fenntarthatósági káros hatás (*Principal Adverse Impact – PAI*) is. A fenntarthatósági káros hatás a termék alapjául szolgáló befektetésnek a fenntarthatósági tényezőkben okozott negatív irányú eredményeként fogalmazható meg, vagyis hogy az Alapban lévő befektetések közvetlenül vagy közvetetten káros hatással lehetnek a fenntarthatósági tényezőkre (mint például: a levegő tisztaságára, a biodiverzitásra, az ivóvízkészletre, az emberi jogokra, a munkakörülményekre stb.).

Az Alapkezelő jelen Alap tekintetében figyelembe veszi a befektetési döntéseinek a fenntarthatósági tényezőkre gyakorolt káros hatását.

A figyelembevételre úgynevezett kizárási és korlátozó lista alkalmazásával kerül sor, ami során az Alapkezelő befektetési korlátot állít fel a *dohánytermékek, az alkohol, a szerencsejáték, a szénbányászat, a fegyvergyártás és az*

*autoriter rendszerek tekintetében.* A kizárási listák mellett, részben azt átfedő módon az befektetési döntéshozatal során az Alapkezelő az alábbi PAI-kat figyeli:

- PAI 5 - A fosszilis tüzelőanyagok ágazatában működő vállalkozásoknak való kitettség
- PAI 14 - Vitatott fegyvereknek (gyalogsági aknák, kazettás bombák, vegyi fegyverek és biológiai fegyverek) való kitettség
- PAI 16 - A társadalmi jogsértés által érintett befektetést befogadó országok

Az Alapkezelő – a vonatkozó jogszabályi előírásokkal összhangban – az fentiekén túl az összes a kötelező mutató alakulásáról, illetve a kötelező mutatókat kiegészítendő az alábbi mutatók alakulásáról nyújt tájékoztatást az időszakos jelentéshez kapcsolódóan:

- Éghajlattal, környezettel kapcsolatos kiegészítő mutatók: Víz, hulladék és káros anyag kibocsátások
- Szociális és munkavállalói, emberi jogok tiszteletben tartásával, korrupció és a megvesztegetés elleni ügyekkel kapcsolatos kiegészítő mutatók: Szociális és munkavállalói ügyek

A fenntarthatósági káros hatás figyelembe vételének a módját és a figyelembe vett mutatókat az Alapkezelő *fenntarthatósági kockázatok kezelésének szabályzata* tartalmazza, amiről részletes tájékoztatás az alábbi helyen található nyilatkozatban (*Nyilatkozat a befektetések fenntarthatósági tényezőkre gyakorolt káros hatásairól és az alkalmazott átvilágítási és szerepvállalási politikáról*) érhető el: <https://www.otpbank.hu/otpalapkezelo/hu/Fenntarthatosag>

A fenntarthatósági káros hatások alakulásáról szóló tájékoztatás az Alap éves jelentéséhez kapcsolódóan az Alapkezelő honlapján érhető el: <https://www.otpbank.hu/otpalapkezelo/hu/Fooldal>

**Az Alapkezelő a fenntartható befektetések előmozdítását célzó keret létrehozásáról, valamint az (EU) 2019/2088 rendelet módosításáról szóló EURÓPAI PARLAMENTI ÉS A TANÁCSI (EU) 2020/852 RENDELET (2020. június 18.) 7. cikke alapján az alábbi tájékoztatást adja:**

Az Alap befektetéseit jelenleg nem veszik figyelembe az Európai Unió által meghatározott, a környezeti szempontból fenntartható gazdasági tevékenységekre vonatkozó kritériumokat.

## XI. Közreműködő szervezetekre vonatkozó alapinformációk

### 52. AZ ALAPKEZELŐ TÁRSASÁGRA VONATKOZÓ ALAPINFORMÁCIÓK

#### 52.1 Cégnév

Az Alap Alapkezelője az OTP Alapkezelő Zrt. Cégformája: zártkörűen működő részvénytársaság

#### 52.2 Székhely

Az Alapkezelő bejegyzett székhelye: 1026 Budapest, Riadó utca 1-3.

Az Alapkezelő telefonszáma: 412-8300, fax: 412-8399, e-mail: [levelek@otpalap.hu](mailto:levelek@otpalap.hu)

#### 52.3 Az Alapkezelő cégjegyzékszáma

Az Alapkezelőt a Fővárosi Törvényszék Cégbírósága a Cg. 01-10-043959 szám alatt tartja nyilván.

### 53. A LETÉTKEZELŐRE VONATKOZÓ ALAPINFORMÁCIÓK

#### 53.1 A letétkezelő neve, cégformája

Az Alap letétkezelője az OTP Bank Nyrt. Cégformája: nyilvánosan működő részvénytársaság

#### 53.2 A letétkezelő székhelye

Az OTP Bank Nyrt. székhelye: 1051 Budapest, Nádor u. 16.

#### 53.3 A letétkezelő cégjegyzékszáma

A társaságot a Fővárosi Törvényszék Cégbírósága 01-10-041585 szám alatt tartja nyilván.

#### 53.4 A letétkezelő feladatai

Az Alapkezelő az Alap letétkezelésével a Kbtv. 64. § (1) bekezdésének rendelkezése alapján letétkezelőt köteles megbízni, aki a Kbtv. 64. § (3) bekezdés szerint a Kbtv. 4. § (1) bekezdés 68. pont b) alpontban foglalt intézmény lehet.

A Letétkezelő tisztességesen, magas szakmai színvonalon, függetlenül és az Alap és az Alap befektetőinek érdekeit szem előtt tartva jár el. A Letétkezelő nem végezhet olyan tevékenységeket az Alap részére, amelyek az Alap, annak befektetői, az Alapkezelő vagy saját maga között összeférhetlenséget okozhatnak, kivéve, ha a Letétkezelő letétkezelői tevékenységét egyéb esetlegesen összeférhetetlen tevékenységeitől működési és hierarchikus szempontból elválasztja, és az esetleges összeférhetlenségeket feltárja, kezeli, nyomon követi és az Alap befektetői előtt nyilvánosságra hozza.

A Kbtv. 64. § (7)-(9) bekezdéseinek megfelelően a Letétkezelő az alábbi letétkezelői feladatokat végzi:

(a)

- (aa) gondoskodik az Alap pénzmozgásainak megfelelő nyomon követéséről és arról, hogy az Alap Befektetési Jegyeinek jegyzése során a befektetők által vagy nevükben történt befizetések beérkezzenek
- (ab) biztosítja, hogy az Alap készpénzállománya a Bszt. 57. §-ában megállapított elvekkel összhangban, az Alap, vagy az Alap nevében eljáró Alapkezelő nevére nyitott, a Bszt. 60. § (1) bekezdés a)-c) pontjában meghatározott intézménynél, vagy a 2006/73/EK irányelv 18. cikk (1) bekezdés a)-c) pontjában meghatározott intézménnyel megegyező természetű, az uniós joggal egyenértékű prudenciális szabályozás és felügyelet alá eső intézménynél vezetett számlán legyen könyvelve;

(b)

- (ba) ellátja a letétbe helyezett pénzügyi eszközök, illetve a pénzügyi eszközökből származó jog fennállását igazoló dokumentumok letéti őrzését és letétkezelését, valamint – az Alap tulajdonakénti mindenkori egyértelmű azonosítás érdekében – vezeti az Alap értékpapírjainak nyilvántartására szolgáló számlát, az értékpapírszámlát, a fizetési számlát, az ügyfélszámlát.

- (bb) a rendelkezésre bocsátott tájékoztatás vagy dokumentumok, illetve a rendelkezésre álló külső bizonyítékok alapján minden egyéb eszköz tekintetében meggyőződik arról, hogy a szóban forgó eszközök az Alap tulajdonát képezik-e, és naprakész nyilvántartást vezet azokról az eszközökről, amelyek megállapítása szerint az Alap tulajdonát képezik
- (c)
- (ca) ellenőrzi, hogy az Alap Befektetési Jegyeinek kibocsátása, értékesítése visszaváltása és érvénytelenítése a jogszabályoknak és az Alap Kezelési Szabályzatának megfelelően történik-e.
- (cb) biztosítja, hogy az Alap befektetési jegyeinek nettó eszközértékét a jogszabályoknak és az Alap Kezelési Szabályzatának, valamint a Kbtv. 38. §-ában meghatározott eljárásoknak megfelelően számítsák ki;
- (cc) végrehajtja az Alapkezelő utasításait, kivéve, ha azok ellentétben állnak valamely jogszabály rendelkezésével vagy az Alap Kezelési Szabályzatával.
- (cd) gondoskodik arról, hogy az Alap az eszközeit érintő ügyletek során az ellenértéket a szokásos határidőn belül kézhez kapja;
- (ce) biztosítja, hogy az Alap a bevételét a jogszabályokkal és a Kezelési Szabályzatával összhangban használja fel.

A Letétkezelő megfelelő eljárásokat hoz létre és hajt végre az előbbieket szerinti letétkezelői feladatok ellátása körében, az ABAK-rendelet 83-99. cikkeinek megfelelően.

*A letétkezelői felelősség:*

A Letétkezelő felelős az Alap vagy az Alap befektetői felé a fenti (b) bekezdés (ba) pontja értelmében letétbe helyezett pénzügyi eszközöknek a Letétkezelő, vagy a letétkezeléssel megbízott harmadik fél általi - az ABAK-rendelet 100. cikkében meghatározott esetekben megvalósuló - elvesztéséért. A letétben őrzött pénzügyi eszközök elvesztése esetén a Letétkezelő indokolatlan késedelem nélkül ugyanolyan típusú pénzügyi eszközöket vagy az eszközöknek megfelelő pénzügyi összeget bocsát az Alap rendelkezésére. A Letétkezelőt nem lehet felelősségre vonni abban az esetben, ha - az ABAK-rendelet 101. cikkében meghatározottaknak megfelelően - bizonyítani tudja, hogy az eszközök elvesztése olyan, érdemleges befolyásán túlmenő külső esemény miatt következett be, amely minden ésszerű erőfeszítés ellenére is elkerülhetetlen lett volna.

A Letétkezelő felelősséggel tartozik az Alapnak, illetve az ABA befektetőinek minden általuk amiatt elszenvedett veszteségért, hogy a Letétkezelő hanyagságból vagy szándékosan nem tett maradéktalanul eleget a Kbtv-ben előírt kötelezettségeinek.

*A letétkezelői feladatok kiszervezése:*

A Letétkezelő a letétkezelői feladatainak ellátását – a fenti (b) pontban írtak kivételével – harmadik felekre nem szervezheti ki. A (b) pontban felsorolt feladatok kiszervezése csak a Kbtv. 64. § (11) pontban meghatározott feltételek teljesülése mellett történhet. A kiszervezés mindazonáltal nem érinti a Letétkezelő Alappal, illetve az Alap befektetőivel szemben fennálló felelősségét, azaz a felelősség a kiszervezett letétkezelői feladatok megfelelő ellátásáért – a kiszervezés tényétől függetlenül – a Letétkezelőt terheli, felelősség alóli, a kiszervezésen alapuló mentesítését a letétkezelői szerződés nem teszi lehetővé

#### **54. A KÖNYVVIZSGÁLÓRA VONATKOZÓ ALAPINFORMÁCIÓK, FELADATAI**

Az Alap könyvvizsgálója az Ernst & Young Könyvvizsgáló Korlátolt Felelősségű Társaság (cégjegyzékszám: Fővárosi Bíróság Cégbírósága 01-09-267553). A könyvvizsgálatért felelős személy Varga János (MKVK tagsági igazolvány száma: 007319).

*A könyvvizsgáló feladatai:*

- az Alap éves jelentésének felülvizsgálata (könyvvizsgálata) és a könyvvizsgálat alapján való véleményezése, az alkalmazandó számviteli szabályok és a befektetési alapra vonatkozó jogszabályok és a Magyar Könyvvizsgálói Kamaráról, a könyvvizsgálói tevékenységről, valamint a könyvvizsgálói közfelügyeletről szóló 2007. évi LXXV. törvény alapján;
- azon további feladatok ellátása, melyeket a befektetési alapra vonatkozó jogszabályok a könyvvizsgálóra vonatkozóan meghatároznak, így különösen a Felügyelet tájékoztatása a Kbtv. 194. § (1) bekezdésében

meghatározott esetekben, azaz amennyiben a befektetési alap könyvvizsgálatával megbízott könyvvizsgáló a felülvizsgálata során olyan tényeket állapított meg, amelynek alapján

- korlátozott vagy elutasító könyvvizsgálói záradék, illetve a záradék megadásának elutasítása válhat szükségessé;
- bűncselekmény elkövetésére vagy a befektetési alap kezelési szabályzatának súlyos megsértésére, illetve az előzőekben említettek súlyos veszélyére utaló körülményeket észlel;
- e törvény vagy más jogszabályok, a tőzsde, az elszámolóházi tevékenységet végző szervezet, illetve a központi értéktár szabályzataiban foglalt előírások súlyos megsértésére utaló körülményeket észlel;
- úgy ítéli meg, hogy a befektetési alapot kezelő befektetési alapkezelő tevékenysége folytán a befektetők érdekei veszélyben forognak;
- jelentős véleménykülönbség alakult ki közte és a befektetési alapkezelő vezetése között a befektetési alapkezelő által kezelt befektetési alap fizetőképességét, jövedelmét, adatszolgáltatását vagy könyvvezetését érintő, a működés szempontjából lényeges kérdésekben.

a Felügyelet rendelkezésére állás az előbbiekben fel nem sorolt esetekben is, amennyiben a Felügyelet a könyvvizsgálótól tájékoztatást kér.

## **55. TANÁCSADÓRA VONATKOZÓ ALAPINFORMÁCIÓK**

Az Alapkezelő jelenleg nem vesz igénybe olyan tanácsadót, amelynek díjazása a befektetési alap eszközeiből történik.

## **56. FORGALMAZÓKRA VONATKOZÓ ALAPINFORMÁCIÓK, FELADATAI**

### **56.1 Az Alap Vezető Forgalmazója**

Az Alap Vezető Forgalmazója az OTP Bank Nyrt. Az OTP Bank Nyrt. teljeskörű banki szolgáltatásokat nyújtó hitelintézet. A társaságot a Fővárosi Bíróság, mint Cégbíróság (jelenleg Fővárosi Törvényszék Cégbírósága) 01-10-041585 szám alatt jegyezte be.

A Vezető Forgalmazó feladatai:

Az Alapkezelő a Kbtv. 107. § (1) bekezdése értelmében a befektetési jegyeknek a befektetők részére való értékesítésével, mint az Alapkezelő által az Alap részére közvetített szolgáltatással forgalmazót köteles megbízni, amely forgalmazó az Alap által kibocsátott befektetési jegyek forgalomba hozatalával és folyamatos forgalmazásával kapcsolatos valamennyi, jogszabályban és a Tájékoztatóban, valamint a Kezelési Szabályzatban meghatározott forgalmazói feladatokat ellátni köteles. E forgalmazói feladatok - a Kbtv. 108. § (1)-(2) bekezdésének és 127. § (1)-(3) bekezdéseinek megfelelően – magukban foglalják a befektetési jegy eladását és visszaváltását, továbbá a felosztott hozam és/vagy az alapnak a befektetési jegyek névértéke által megtestesített tőkéjének terhére teljesített kifizetések teljesítését is. A Vezető Forgalmazó az előbbi feladatok teljesítéséhez kapcsolódóan a jogszabályban előírt módon elérhetővé teszi a befektetők részére az Alap befektetők tájékoztatására szolgáló, mindenkor hatályos dokumentumait, továbbá az Alap nevében közzétett rendszeres és rendkívüli tájékoztatásokat.

Az előbbiekben felül a Vezető Forgalmazó az Alap Tájékoztatója 14. pontját képező nyilatkozatában nyilatkozott arról, hogy a Tájékoztató a valóságnak megfelelő adatokat és állításokat tartalmaz és nem hallgat el olyan tényeket és információkat, amelyek az értékpapír, valamint a Kibocsátó (azaz az Alap) helyzetének megítélése szempontjából jelentőséggel bírnak, és a Befektetési Jegyeket kibocsátó OTP Trend Abszolút Hozamú Származtatott Alap képviselőjében eljáró Alapkezelővel egyetemleges felelősséget vállal a Befektetési Jegy tulajdonosával szemben a Tájékoztató esetlegesen félrevezető tartalmával és az információ elhallgatásával okozott kár megtérítéséért.

### **56.2 Az Alap Társforgalmazói**

#### **Erste Befektetési Zrt.:**

Székhelye: 1138 Budapest, Népfürdő u. 24-26.

Cégjegyzékszám: 01-10-041373

#### **SPB Befektetési Zrt.:**

Székhelye: 1051 Budapest, Vörösmarty tér 7-8.

Cégjegyzékszám: 01-10-044420

#### **Concorde Értékpapír Zrt.:**

Székhelye: 1123 Budapest, Alkotás u. 50.  
Céggjegyzékszám: 01-10-043521

**CIB Bank Zrt.:**

Székhelye: 1027 Budapest, Petrezselyem utca 2-8.  
céggjegyzékszám: 01-10-041004

**UniCredit Bank Hungary Zrt.:**

Székhelye: 1054 Budapest, Szabadság tér 5-6.  
Céggjegyzékszám: 01-10-041348

**MBH Bank Nyrt.:**

Székhelye: 1056 Budapest, Váci u. 38.  
céggjegyzékszám: 01-10-040952

**MBH Befektetési Bank Zrt.:**

Székhelye: 1117 Budapest, Magyar Tudósok Körútja 9. G. épület  
céggjegyzékszám: 01-10-041206

**Raiffeisen Bank Zrt.:**

Székhelye: 1133 Budapest, Váci út 116-118.  
Céggjegyzékszám: 01-10-041042

**57. AZ INGATLANÉRTÉKELŐRE VONATKOZÓ ALAPINFORMÁCIÓK**

Nem alkalmazandó.

**58. A PRIME BRÓKERRE VONATKOZÓ INFORMÁCIÓK**

**58.1 A prime bróker neve**

Nem alkalmazandó.

**58.2 Az Alap prime brókerrel kötött megállapodása lényegi elemeinek, a felmerülő összeférhetlenségek kezelésének leírása**

Nem alkalmazandó.

**59. HARMADIK SZEMÉLYRE KISZERVEZETT TEVÉKENYSÉGEK LEÍRÁSA, AZ ESETLEGES ÖSSZEFÉRHETETLENSÉGEK BEMUTATÁSA, HARMADIK SZEMÉLYRE KISZERVEZETT TEVÉKENYSÉGEK LEÍRÁSA, AZ ESETLEGES ÖSSZEFÉRHETETLENSÉGEK BEMUTATÁSA**

Az Alapkezelő tevékenységének hatékonyabb ellátása érdekében feladatának ellátására harmadik személyt vehet igénybe.

Az Alapkezelő harmadik személyt vesz igénybe a Kbtv. 7. § (2) bekezdés a) aa) pont szerinti feladathoz [könyvviteli és jogi feladatok ellátása], valamint az informatikai feladatok ellátásához. Ez utóbbiak azonban nem minősülnek kiszervezésnek, figyelemmel a Kbtv. 41. § (11) bekezdés b) pontjára, mely szerint nem minősülnek kiszervezésnek a befektetési alapkezeléshez szorosan nem kapcsolódó tevékenységek, így különösen jogi tanácsadás, adószakértői, adótanácsadói tevékenység, kézbesítés, számítástechnikai rendszerfejlesztés, számítástechnikai üzemeltetés és karbantartás, az alkalmazottak képzése és továbbképzése, a számlázás, bérszámfejtés, könyvelés, az ABAK helyiségei és alkalmazottai biztonságának megteremtését célzó tevékenység harmadik személy igénybevételével történő végzése.





## 60. MELLÉKLETEK

## 1.sz. melléklet: Fogalmak

A Tájékoztató és Kezelési Szabályzat egyéb pontjaiban meghatározott, nagy kezdőbetűvel írt fogalmaknak az ott meghatározott, az alább meghatározott fogalmaknak az alábbi jelentést kell tulajdonítani a Tájékoztató és Kezelési Szabályzat alkalmazásában:

ABA:	alternatív befektetési alap, azaz ÁÉKBV-nek nem minősülő kollektív befektetési forma a részalapokat is beleértve (az Alap)
ABAK:	alternatív befektetési alapkezelő, azaz rendszeres gazdasági tevékenységként egy vagy több ABA-t kezelő befektetési alapkezelő (az Alapkezelő az Alap vonatkozásában)
ABAK-rendelet:	a Bizottság 2012. december 19-i, a 2011/61/EU európai parlamenti és tanácsi irányelvnek a mentességek, az általános működési feltételek, a letétkezelők, a tőkeáttétel, az átláthatóság és a felügyelet tekintetében történő kiegészítéséről szóló 231/2013/EU felhatalmazáson alapuló rendelete
ÁÉKBV:	a) olyan nyilvános nyílt végű befektetési alap, amely megfelel a Kbftv. felhatalmazása alapján kiadott, a kollektív befektetési formák befektetési és hitelfelvételi szabályairól szóló kormányrendelet ÁÉKBV-kre vonatkozó előírásainak, vagy b) olyan nyilvános nyílt végű kollektív befektetési forma, amely az ÁÉKBV-irányelv szabályainak más EGT-állam jogrendszerébe történő átvétele alapján jött létre
ÁÉKBV-alapkezelő:	rendszeres gazdasági tevékenységként egy vagy több ÁÉKBV-t kezelő befektetési alapkezelő
Alap:	OTP Trend Abszolút Hozamú Származtatott Alap
Alapkezelő:	OTP Alapkezelő Zrt. (székhelye: 1026 Budapest, Riadó utca 1-3.)
Alap saját tőkéje:	az Alap saját tőkéje induláskor a Befektetési Jegyek névértékének és darabszámának szorzatával egyezik meg, működése során a saját tőke az Alap összesített nettó eszközértékével azonos
Banki Nap:	minden nap, amelyen a Forgalmazó üzleti tevékenység végzésére nyitva tart (ide nem értve a Felügyelet által engedélyezett zárvatartás időtartamát)
Batv.:	a befektetési alapkezelőkről és a kollektív befektetési formákról szóló 2011. évi CXCVIII. törvény
Befektetési Jegy:	az Alap által kibocsátott befektetési jegy
Bszt.:	a befektetési vállalkozásokról és az árutőzsdei szolgáltatókról, valamint az általuk végezhető tevékenységek szabályairól szóló 2007. évi CXXXVIII. Törvény
dematerializált értékpapír:	a Tpt-ben és külön jogszabályban meghatározott módon, elektronikus úton létrehozott, rögzített, továbbított és nyilvántartott, az értékpapír tartalmi kellékeit azonosítható módon tartalmazó adatösszesség
Felügyelet:	a Magyar Nemzeti Bank
Forgalmazás-elszámolási Nap:	az a nap, amelyre vonatkozóan megállapított nettó eszközérték alapján a leadott kollektív befektetési értékpapír vételi és visszaváltási megbízásokat elszámolják, meghatározva a teljesítéskor a befektetőnek járó ellenértéket.
Forgalmazási Hely:	a Vezető Forgalmazóhoz kapcsolódó, a Tájékoztató 2.a.-2.b. sz. mellékletében feltüntetett értékesítési pont(ok), a Társforgalmazókhoz kapcsolódó, a Tájékoztató további 2.c.-2.j. sz. mellékletében meghatározott értékesítési pontok
Forgalmazási Nap:	az Alap Futamideje alatti minden Banki Nap, kivéve a- forgalmazás és – a visszaváltás tekintetében a visszaváltás - felfüggesztésének [Kbftv. 114-116. §§] és a forgalmazás szünetelésének [Kbftv. 113. §], továbbá az érintett forgalmazó vonatkozásában a forgalmazó ügyfélfogadása szünetelésének időtartamát
Forgalmazási Órák:	a Forgalmazási Napon belül azon időszak, amelyen belül az adott Forgalmazó az adott Forgalmazási Helyen aznap esti értéknapal veszt fel vételi vagy visszaváltási megbízást
Forgalmazás-teljesítési Nap:	az a nap, amelyen az elszámolt vételi és visszaváltási megbízások ellenértékét a befektetők felé teljesítik, jóváírják

Forgalmazó:	a Vezető Forgalmazó és a Társforgalmazók
High-Water-Mark-modell	sikerdíj-modell, amely szerint a sikerdíjat csak akkor lehet felszámítani, ha új legmagasabb nettó eszközérték („csúcsérték”) kerül elérésre a teljesítményre vonatkozó referencia-időszakban.
Minimum Hozam Korlát	előre meghatározott, fix, minimum megtérülési ráta, amely hozam feletti teljesítményért lehet csak sikerdíjat vonni a tárgyévben
Hpt.:	a hitelintézetekről és a pénzügyi vállalkozásokról szóló 2013. évi CCXXXVII. tv.
Kbftv.:	a kollektív befektetési formákról és kezelőikről, valamint egyes pénzügyi tárgyú törvények módosításáról szóló 2014. évi XVI. törvény
Kezelési Szabályzat:	az Alap kezelése során alkalmazandó különös szabályokat magában foglaló, a Tájékoztatóhoz mellékletként csatolt, annak részét képező dokumentum
Kibocsátási és Elszámolási Pénzmem:	az a pénzmem, amelyben az adott sorozatú Befektetési Jegyek névértéke meghatározásra kerül és amelyben az adott sorozatú Befektetési Jegyek ellenértéke (vételi vagy visszaváltási ára) teljesítendő
Kibocsátó:	az Alap
Letétkezelő:	a Kbftv. 64. § (1) bekezdése alapján a befektetési alapkezelő által az általa kezelt alap letétkezelésével megbízott, a Bszt. 5. § (2) bekezdésének b) pontjában meghatározott letétkezelési szolgáltatásra vonatkozó engedéllyel rendelkező magyarországi székhelyű hitelintézet, amely az OTP Bank Nyrt. (székhelye: 1051 Budapest, Nádor u. 16.)
Mínősített Befektető:	a Bszt. 48–51. §-ai szerinti szakmai ügyfélnek vagy elfogadható partnernek tekintett befektető
nettó eszközérték (NEÉ):	a befektetési alap vagyonaiban szereplő eszközök értéke - ideértve az aktív időbeli elhatárolásokat és a kölcsönbe adásból származó követeléseket is - csökkentve az azt terhelő összes kötelezettséggel, beleértve a passzív időbeli elhatárolásokat is
NEÉ-számító:	a nettó eszközérték számítását és a befektetők részére való közzétételét végző személy
Ptk.:	a Polgári Törvénykönyvről szóló 2013. évi V. törvény
T nap:	az a Forgalmazási Nap, amelyre vonatkozóan az Alap nettó eszközértéke megállapításra kerül. A T nap a Befektetési Jegyekre adott vételi és visszaváltási megbízások tekintetében megegyezik a Forgalmazás-elszámolási Nappal
Tájékoztató:	a Befektetési Jegyek nyilvános forgalomba hozatalához készített, a Felügyelet által jóváhagyott jelen dokumentum, melynek a Kezelési Szabályzat is mellékletét (részét) képezi
Társforgalmazó:	a forgalmazásban a Vezető Forgalmazó mellett, a Vezető Forgalmazóval és az Alapkezelővel kötött szerződés alapján közreműködő más Forgalmazó. A Társforgalmazók felsorolása a 2.c. – 2.j. mellékletben található
Tpt.:	a tőkepiacról szóló 2001. évi CXX. tv.
Vezető Forgalmazó:	a Befektetési Jegy forgalmazásával megbízott és azért, valamint a Tájékoztatóban foglaltakért a Tájékoztató 14. pontjában foglalt nyilatkozata szerinti felelősséget is vállaló Forgalmazó, amely az OTP Bank Nyrt.

*Egyéb, a Tájékoztatóban használt fogalmak jelentése*

A Tájékoztatóban és a Kezelési Szabályzatban szereplő azon fogalmak, melyek meghatározását sem a Fogalmak, sem a Tájékoztató, sem a Kezelési Szabályzat egyéb pontjai nem tartalmazzák, az azokra a Kbftv. vagy a Tpt. által adott jelentéstartalommal értendők.

**2.sz. melléklet: A Forgalmazási Helyek listája**

**2.a. sz. melléklet: A Vezető Forgalmazóhoz kapcsolódó Forgalmazási Helyek listája az Alap „A” sorozatú Befektetési Jegyei esetében**

(i) Az OTP Bank Nyrt. OTPdirekt telefonos, internetes és OTPdirekt Bróker szolgáltatása, OTP Internetbank szolgáltatás, OTP Mobilbank szolgáltatás, valamint az OTP Bank Nyrt. Privát Banki Híváskezelő szolgáltatása. A felsorolt szolgáltatásokon keresztül megadható megbízások felsorolását és azok igénybevételének a feltételeit a Vezető Forgalmazó külön hirdetményben teszi közzé.

(ii) Az OTP Bank Nyrt. <https://www.otpbank.hu/portal/hu/Kapcsolat/Fiokkereso> oldalon található, Értékpapír szolgáltatásokat nyújtó fiókjai.

**2.b. sz. melléklet: A Vezető Forgalmazóhoz kapcsolódó Forgalmazási Helyek listája az Alap „B” sorozatú Befektetési Jegyei esetében**

Az OTP Bank Nyrt. alábbi fiókjai:

1131	BUDAPEST	Madarász Viktor utca 12. Központi Fiók
------	----------	---

*A Társforgalmazóhoz kapcsolódó Forgalmazási Helyek listája*

**2.c. sz. melléklet: Az Erste Befektetési Zrt. mint Társforgalmazóhoz tartozó Forgalmazási Helyek jegyzéke**

Az „A” sorozatú Befektetési Jegyek tekintetében:  
[www.hozamplaza.hu](http://www.hozamplaza.hu), [www.erstebroker.hu](http://www.erstebroker.hu), Netbroker, Portfólió Online Tőzsde  
1138 Budapest, Népfürdő u. 24-26.

**2.d. sz. melléklet: Az SPB Befektetési Zrt. mint Társforgalmazóhoz tartozó Forgalmazási Helyek jegyzéke**

Az „A” sorozatú Befektetési Jegyek tekintetében  
1051 Budapest Vörösmarty tér 7-8.

**2.e. sz. melléklet: A Concorde Értékpapír Zrt. mint Társforgalmazóhoz tartozó Forgalmazási Helyek jegyzéke**

Az „A” sorozatú Befektetési Jegyek tekintetében  
1123 Budapest Alkotás u. 50.

**2.f. sz. melléklet: A CIB Bank Zrt. mint Társforgalmazóhoz tartozó Forgalmazási Helyek jegyzéke**

Az „A” sorozatú Befektetési Jegyek tekintetében  
1024 Budapest, Petrezselyem utca 2-8.

**2.g. sz. melléklet: Az UniCredit Bank Hungary Zrt. mint Társforgalmazóhoz tartozó Forgalmazási Helyek jegyzéke**

Az „A”, és „B” sorozatú Befektetési Jegyek tekintetében:  
Az UniCredit Bank Hungary Zrt. alábbi fiókjai:  
1054 Budapest, Szabadság tér 5-6.

**2.h. sz. melléklet: Az MBH Bank Nyrt. mint Társforgalmazóhoz tartozó Forgalmazási Helyek jegyzéke:**

Az „A” sorozatú Befektetési Jegyek tekintetében:  
1056 Budapest, Váci u. 38.  
<https://www.mhbank.hu/fiokkereso>

**2.i. sz. melléklet: Az MBH Befektetési Bank Zrt., mint Társforgalmazóhoz tartozó Forgalmazási Helyek jegyzéke:**

Az „A” sorozatú Befektetési Jegyek tekintetében:  
1117 Budapest, Magyar Tudósok Körútja 9. G. épület  
<https://mtb.hu/9sz-melleklet-ugynoklista-kirendeltsegekkel#>

**2.j. sz. melléklet: A Raiffeisen Bank Zrt. mint Társforgalmazóhoz tartozó Forgalmazási Helyek jegyzéke**

Az „A”, sorozatú Befektetési Jegyek tekintetében:  
1133 Budapest, Váci út 116-118.

**3.sz. melléklet: Az Alapkezelő által kezelt egyéb befektetési alapok felsorolása**

## Nyíltvégű határozatlan futamidejű alapok

OTP Abszolút Hozamú Származtatott Alap  
OTP AHA Euró Származtatott Alapba Fektető Alap  
OTP Afrika Részvény Alap  
OTP Ázsiai Részvény Alapok Alapja  
OTP CETOP Indexkövető UCITS ETF Alap  
OTP Céldátum 2025 Vegyes Alapba Fektető Alap  
OTP Céldátum 2030 Vegyes Alapba Fektető Alap  
OTP Céldátum 2035 Vegyes Alapba Fektető Alap  
OTP Céldátum 2040 Alapba Fektető Alap  
OTP Céldátum 2045 Alapba Fektető Alap  
OTP Céldátum 2050 Alapba Fektető Alap  
OTP Dollár Rövid Kötvény Alap  
OTP EMDA Abszolút Hozamú Származtatott Alap  
OTP EMDA Euró Származtatott Alapba Fektető Alap  
OTP EMEA Származtatott Kötvény Alap  
OTP Euró Rövid Kötvény Alap  
OTP Föld Kincsei Abszolút Hozamú Származtatott Alap  
OTP Fundman Részvény Alap  
OTP Klímaváltozás Részvény Alap  
OTP Közép-Európai Származtatott Részvény Alap  
OTP Maxima Kötvény Alap  
OTP Meta Származtatott Globális Kötvény Alap  
OTP Multi-Asset Kiegyensúlyozott Alapok Alapja  
OTP Multi-Asset Konzervatív Alapok Alapja  
OTP Multi-Asset Dinamikus Alapok Alapja  
OTP Nyugat-Európai Részvény Alap  
OTP Omega Fejlett Piaci Részvény Alapok Alapja  
OTP Optima Tőkegarantált Kötvény Alap  
OTP Orosz Részvény Alap  
OTP Paletta Származtatott Vegyes Értékpapíralap  
OTP Planéta Feltörekvő Piaci Részvény Alapok Alapja  
OTP Prémium Aktív Klasszikus Vegyes Alapok Alapja  
OTP Prémium Euró Vegyes Alapok Alapja  
OTP Prémium Kiegyensúlyozott Vegyes Alapok Alapja  
OTP Prémium Klasszikus Vegyes Alapok Alapja  
OTP Prémium Növekedési Vegyes Alapok Alapja  
OTP Prémium Származtatott Alapok Alapja  
OTP Prémium Származtatott Euró Alapok Alapja  
OTP Prémium Pénzpiaci Alap  
OTP Prémium Trend Klasszikus Vegyes Alapok Alapja  
OTP Quality Származtatott Részvény Alap  
OTP Sigma Származtatott Abszolút Hozamú Alap  
OTP Spectra Származtatott Alapba Fektető Alap  
OTP Stratégiai Euró Kötvény Alap  
OTP Supra Abszolút Hozamú Származtatott Alap  
OTP Supra Dollár Származtatott Alapba Fektető Alap  
OTP Supra Euró Származtatott Alapba Fektető Alap  
OTP Terra Árupiaci Alap  
OTP Tőkegarantált Rövid Kötvény Alap  
OTP Török Részvény Alap  
OTP Tőzsdén Kereskedett BUX Indexkövető Alap

OTP Trend Abszolút Hozamú Származtatott Alap  
OTP USA Részvény Alap  
OTP Új Európa Euró Származtatott Alapba Fektető Alap  
OTP Új Európa Abszolút Hozamú Származtatott Alap

Zártvégű alapok

OTP Energiatrend Hozamvédett Zártvégű Alap  
OTP Megatrend Hozamvédett Zártvégű Alap  
OTP Megatrend II. Hozamvédett Zártvégű Alap  
OTP Ökotrend Hozamvédett Zártvégű Alap

Zártkörű alapok

OTP Zártkörű Intézményi Részvény Alap  
OTP Zártkörű Intézményi Magyar Részvény Alap  
OTP Zártkörű Fejlett Piaci Részvény Alapok Alapja  
OTP II. Zártkörű Feltörekvő Piaci Részvény Alapok Alapja  
OTP II. Zártkörű Kötvény Alap  
OTP Zártkörű Euró Kötvény Alap  
OTP Zártkörű Globális Abszolút Hozam Alapba Fektető Alap  
OTP Szikvirág Zártkörű Alapba Fektető Alap